EL TIEMPO — Pronóstico oficial
Hoy: nublado y lluvioso
Ayer: Temp. máx., 14.7; mín., 12.7

LA NACION

Año LXI — Núm. 21.092

BUENOS AIRES, VIERNES 16 DE MAYO DE 1930

PORTE PAGADO

BIBLIOTECA NACIONAL

LA COMISION DE PODERES VOLVIO A REUNIRSE AYER

Está listo el cuestionario de asuntos que hoy serán sometidos a votación

LOS DESPACHOS

Se sigue afirmando que estarán redactados para el lunes de la semana próxima

SAN JUAN Y MENDOZA

El presidente de la Comisión Especial de Poderes de la Cámara de Diputados, Dr. Zavala, y los miembros de la misma Sres. Miguez, Grisolía, Gómez y Beltrán Neirot, concurrieron ayer a la Cámara a fin de preparar los antecedentes que servirán para resolver hoy las diversas cuestiones relacionadas con los diplomas de los diputados elegidos en las elecciones de marzo último.

El secretario de la comisión, doctor Leonidas Zavalla Carbó, ha preparado el cuestionario de los asuntos que serán sometidos a votación en la sesión de esta tarde.

Nuevas impugnaciones

Se ha recibido ayer en la comisión una nota del comité de la juventud del Partido Autonomista de Corrientes, que funciona en esta capital, impugnando la elección realizada en dicha provincia y solicitando el rechazo de los diplomas de los tres diputados electos. Se anuncia además otra impugnación en el mismo sentido de las autoridades centrales del mencionado partido.

También se recibió una comunicación del secretario de la intervención nacional en Mendoza, anunciando que el presidente del Banco de la Provincia, Sr. Tau, se ha trasladado a esta capital a fin de entregar a la comisión varios procesos que se siguen ante los tribunales de dicha provincia contra el diputado electo D. José Hipólito Lencinas, por calumnias, defraudación al referido banco, malversación de caudales y averiguación de uso de armas. Agrega la comunicación que el mencionado funcionario informará además de otras denuncias contra el Sr. Lencinas, que serán presentadas ante los tribunales de la provincia.

El presidente del Partido Radical personalista de Mendoza, D. Jorge Céspedes, comunicó que ha sido designado D. Juan B. Ramos para que impugne el diploma del Sr. Lencinas.

Las cuestiones pendientes

De acuerdo con las constancias de las actuaciones que se han producido desde que la comisión inició sus tareas y con la recopilación de antecedentes que se ha realizado, en la reunión de esta tarde serán consideradas las siguientes cuestiones:

Capital Federal: Lo referente a las actas que fueron extraviadas el día de la elección y encontradas después por la Junta; las boletas en que aparecieron listas con más de diez candidatos y las boletas cruzadas con una raya de lápiz que se encontraron en algunas urnas y a las que se refería una denuncia formulada por el Partido Socialista Independiente.

Buenos Aires: La impugnación presentada contra el diploma del diputado electo D. Daniel Videla Dorna, con motivo del proceso que se ventila en los tribunales de La Plata a propósito de los sucesos de Monte. Sobre esta impugnación la comisión deberá resolver si corresponde o no el aplazamiento de ese diploma en virtud de estar pendiente un proceso judicial o si debe ser admitido el electo hasta que se produzca un pronunciamiento de la justicia sobre ese asunto. En el caso de ser condenado a sufrir alguna pena sería el momento de que la Cámara resolviera el desafuero del Sr. Videla Dorna por causas sobrevinientes a su incorporación. Las denuncias contra las autoridades de San Fernando, formuladas por el diputado don Alfredo Rodríguez, que denunció a la junta escrutadora la existencia de boletas marcadas por medio de un doblez especial. Las boletas que aparecieron en algunas urnas de Tandil, en las que no figura el nombre del diputado electo D. Manuel A. Fresco, y las denuncias formuladas por el diputado D. Aurelio F. Amoedo respecto a los votos emitidos en Marcos Paz por asilados de la Colonia de Menores.

Catamarca: Impugnación a los diputados electos señores Simón Avellaneda y Segundo Guzmán Rodríguez, presentada por los ex candidatos a diputado señores Manuel Ponferrada y Osvaldo Gómez Rodríguez, de la fracción personalista que apoyaba el comité nacional del partido. Además la comisión ha comprobado las siguientes irregularidades, que la junta escrutadora ha consentido aprobando las respectivas mesas: urnas en que falta el recibo de entrega de las mismas; urnas que presentan el cierre en malas condiciones; actas de clausura de los comicios sin firma del presidente de la mesa, y admisión de votos sin la presentación de la libreta de enrolamiento.

Córdoba: La denuncia del presidente del Partido Demócrata sobre violación de urnas durante el escrutinio. También deberán ser consideradas otras comprobaciones de la junta referentes a urnas que presentan indicios de haber sido violadas, otras con exceso de sobres en relación a la cantidad de votos que figuran en el acta y la urna de la mesa 1 del circuito 84 de La Puerta, que fué anulada por la junta en la primera elección y en la complementaria.

Corrientes: Corresponde considerar las impugnaciones del Partido Autonomista a que nos hemos referido más arriba y una mesa en que aparecen 19 sobres más de los que indica el acta y otra en que falta el acta de clausura.

Entre Ríos: Urnas con cinco votos más que los que figuran en el acta, sin las actas de apertura y clausura y 16 sobres sin la firma del presidente del comicio que han sido anulados por la junta, aprobando la mesa.

Jujuy: Una urna en que aparece un voto de un ciudadano inhabilitado y que fué aprobada por la junta. La impugnación presentada por el ex candidato a diputado Dr. Jorge Pasquini López a toda la elección y al diploma del diputado electo don Samuel Gómez Enríquez. También serán consideradas otras deficiencias de forma comprobadas por la comisión.

La Rioja: Ayer comunicó la Junta Electoral que ha enviado por correo las actas de comicios que le fueron solicitadas. Están pendientes en este distrito varias observaciones realizadas por la comisión que comprueban diversas irregularidades formales.

San Juan y Mendoza

Además de las impugnaciones a los elegidos por la minoría en las provincias de San Juan y Mendoza, señores Porto y Lencinas, respectivamente, la comisión deberá considerar el pedido de anulación de esos actos electorales, a cuyo efecto estudiará, mesa por mesa, las denuncias que han sido presentadas.

Los despachos

Si las tareas que debe realizar esta tarde la comisión no producen demoras es probable que hoy se pueda conocer la opinión de sus miembros respecto a algunos distritos. Ayer se insistía en anticipar que el despacho de todos los diplomas podrá estar redactado para el lunes próximo.

En cuanto a las elecciones de Santa Fe, Santiago del Estero y Tucumán, no ofrecen dificultades y, salvo una que otra observación a los procedimientos de las juntas respectivas, serán aprobadas.

El diputado Sr. Cáceres, que ha comunicado a la presidencia que acepta su designación de miembro de la comisión, no se ha hecho cargo de su puesto todavía.

CRISIS MINISTERIAL EN BULGARIA

SOFIA, 15 (Æ).—Ha renunciado el gabinete Liaptcheff, después de una serie de esfuerzos inútiles para llegar a un acuerdo con el grupo de Zankoff.

El Rey ha pedido al Sr. Liaptcheff que forme el nuevo gobierno, incluyendo al Sr. Zankoff como ministro de Instrucción Pública; al Sr. Buroff como ministro de Relaciones Exteriores y al Sr. Maloff como ministro de Hacienda.

El Sr. Najdenoff sucederá al señor Zankoff en el cargo de presidente del Parlamento.

Un soldado salvó la vida de un príncipe servio

BELGRADO, 15 (Æ). — La pronta acción de un centinela apostado en la parte exterior del palacio de verano salvó la vida al segundo hijo del Rey, Tomislav, quien mientras jugaba en un balcón se subió a la balaustrada y cayó. El centinela que estaba de guardia abajo vió el peligro y de un salto llegó a tiempo para recibir al niño en sus brazos. Los padres, agradecidísimos, abrazaron al soldado, le regalaron 30.000 dinares, le fijaron una pensión vitalicia e iniciaron los pasos necesarios para hacerlo dar de baja en el ejército.

EL PRESUNTO PACTO NAVAL SECRETO DE ESPAÑA CON ITALIA

Quiñones de León desmiente las informaciones relativas a la existencia del tratado

EL PALACIO CHIGI

(De nuestro corresponsal)

GINEBRA, 15.—Los diarios de esta mañana publican el desmentido del Palacio Chigi a las informaciones relativas a la existencia de un tratado secreto entre Roma y Madrid, según el cual España se comprometería a poner sus puertos y su flota a disposición de Italia, en el caso de que esta última potencia se viera envuelta en un conflicto armado. Al mismo tiempo circuló esta mañana el rumor de que el gobierno de Madrid ha deliberado sobre el particular y que ha resuelto dar a su vez un desmentido a las noticias que la prensa de distintos países ha difundido en estos últimos días. En vista de ello hemos creído que lo más acertado sería ver al Sr. Quiñones de León, embajador de España en París, y representante de dicho país en el Consejo de la Sociedad de las Naciones. El Sr. Quiñones de León es, sin duda alguna, una de las personalidades españolas más calificadas para hablar de este asunto. Hace años que desempeña sus delicadas funciones ante el gobierno francés y ante la Sociedad de las Naciones. Nada puede haber ocurrido, pues, en el curso de estos últimos años y, por lo tanto, en la fecha en que se supone que el presunto tratado ítalo-español fué concertado, sin su conocimiento. Como es un colaborador entusiasta de la obra de la Sociedad de las Naciones, la primera reflexión que nos hizo se basa en el pacto.

—España—nos dijo — es desde la primera hora signataria del pacto, y salvo el momentáneo alejamiento de 1926, nunca ha dejado de colaborar activamente en la obra de paz que realiza la institución wilsoniana. Su responsabilidad es tanto mayor por cuanto ocupa un puesto electivo en el Consejo, puesto que debe justamente al desinterés que inspira su política exterior. ¿Cómo entonces puede suponerse que haya contraído con una potencia cualquiera, así sea con una nación con la cual mantiene las mejores relaciones, un tratado secreto, que por tener tal carácter estaría en contradicción con el artículo 18 del mismo pacto? Es absurdo además creer que España puede concertar tratados como el que con absoluta falta de fundamento se le atribuye y que, de existir, la colocaría en una posición, si no de hostilidad, cuando menos de prevención con respecto a otras naciones con las cuales mantiene también relaciones estrechas de amistad y constante colaboración.

Para terminar el embajador de España agregó:

—Me felicito de que me den una ocasión para hacer llegar hasta su país por intermedio de LA NACION un desmentido categórico a todo cuanto se ha dicho acerca de la existencia de un tratado secreto entre Roma y Madrid. Lo hago con la mayor seguridad, en virtud de que ya mi gobierno ha deliberado al respecto. Me complace además hacerlo aquí, desde este organismo esencial para la paz del mundo que es la Sociedad de las Naciones, pues entiendo afirmar así una vez más nuestra fe inquebrantable en su acción y la sinceridad de nuestra colaboración cordial y sin reservas con todos los estados sin excepción que de ella forman parte.

LA FORMULA DE LOS PERSONALISTAS DE E. RIOS ES DIFICIL

Las candidaturas lanzadas no satisfacen a las diversas tendencias existentes

EN EL GOBIERNO

Causó satisfacción el acuerdo de concurrir a los comicios del 1o. de junio

"URNAS EXPEDITAS"

PARANA, 15. — Es indudable que la resolución dictada anoche por el comité provincial en el sentido de presentarse a las elecciones del 1o. de junio próximo, para la renovación de los poderes Ejecutivo y Legislativo, ha satisfecho a la gran mayoría de los partidarios.

Resuelta así la cuestión de principio, queda ahora por resolver la que respecta a la designación de los candidatos y aun cuando es sabido que no siempre se llevan a la práctica todos los propósitos que se anuncian en política, hay quien dice que en el caso de que se consagre la fórmula Morán-Basualdo, se abstendrían los militantes de Paraná ciudad y Paraná campaña. Pero aun dentro de estos círculos, las opiniones están divididas, pues mientras unos desean la fórmula Mihura-Dasso, otros pretenden que sea de la Puente-Dasso, difiriendo en cuanto al primer término.

Es por ello que se estima que la elección va a dar motivo a que se pongan de manifiesto los antagonismos que existen por la prevalencia de determinados candidatos. Parece que cuenta también con ciertas probabilidades la fórmula Morán-Dasso, que podría, tal vez, constituir el medio de transacción.

El lunes se reunirá en Rosario Tala la convención personalista

PARANA, 15.—La convención personalista que debe elegir los candidatos a la gobernación se reunirá el lunes próximo en Rosario Tala.

Los departamentos que no han elegido sus convencionales, lo harán mañana o pasado.

La fórmula gubernativa más probable es Morán-Dasso.

Causó buen efecto en las esferas oficiales

PARANA, 15. — También en las esferas oficiales ha causado buen efecto la resolución de los personalistas en el sentido de ir a la lucha.

El ministro de Hacienda, con quien tuvimos oportunidad de conversar esta mañana, nos manifestó que es grato para el Gobierno saber que no concurrirá a la elección sólo el partido antipersonalista.

"Ello — añadió — servirá para que se ponga en evidencia el cumplimiento de los propósitos reiteradamente enunciados por el Poder Ejecutivo provincial, en el sentido de presidir comicios libres y perfectamente garantizados. Puede usted estar seguro — añadió — de que el camino de las urnas estará expedito para todo el mundo y que las autoridades gubernativas no tolerarán la más mínima transgresión a tales normas.

"Es propósito del gobernador — terminó diciendo — dar cima a su gobierno en la misma forma recta y elevada con que lo ha cumplido desde que ascendió al poder."

La decisión personalista significa un acatamiento

PARANA, 15. — Es indudable que en la resolución adoptada anoche por la junta de gobierno del radicalismo personalista de la provincia ha predominado el criterio de no crear un conflicto con el comité nacional y no producir un acto que hubiera podido significar un alzamiento contra los deseos exteriorizados por las autoridades partidarias. Es indudable que algunos de los delegados a la asamblea llevaban un mandato abstencionista, pero, según hemos podido informarnos hoy, éstos bien pronto desistieron de sus propósitos ante las razones aducidas por los partidarios de ir a la elección.

Sin duda, es evidente que el rechazo del pedido de envío de la intervención federal ha decepcionado a muchos adherentes, y no sería difícil que esta actitud dejara algún sedimento en las filas del radicalismo personalista que podría exteriorizarse más adelante. Es por ello que los dirigentes se esfuerzan en borrar toda desfavorable impresión, procurando mantener la cohesión partidaria y concurrir en esa forma, con probabilidades de éxito, a la próxima lucha comicial.

En el Ministerio del Interior

Durante las horas de la tarde de ayer fué advertida en la Casa de Gobierno la presencia de D. Gregorio Morán, cuyo nombre se ha vinculado últimamente con insistencia a las elecciones que deberán realizarse el 1o. de junio en Entre Ríos, para renovar el Poder Ejecutivo.

El Sr. Morán, del que se dice que cuenta con serias probabilidades para ser ungido candidato a gobernador por el personalismo, mantuvo una larga entrevista con el ministro del Interior.

Conversó también con el Sr. González, según se dijo, sobre la situación de Entre Ríos el senador nacional Dr. Diego Luis Molinari, quien es muy probable que en estos días se ausente para aquella provincia con el fin de ponerse al frente de los trabajos electorales.

Los antipersonalistas de Colón

SAN SALVADOR, 15. — La convención de la Unión Cívica Radical antipersonalista de Colón designó candidato a senador a D. Ernesto Izquierdo, que había sido propuesto por la Acción Cívica Independiente, del departamento, en el acto en que se adhirió a la fórmula Quirós-Uranga. Considerando que en la pasada elección ganó el antipersonalismo en Colón por 512 votos y las extensas vinculaciones del Sr. Izquierdo no cabe duda de su triunfo y el mayor aporte que la Concentración Popular habrá de llevar.

Candidatos concentracionistas

PARANA, 15.—El comité de la juventud de la Concentración Popular designó candidatos a diputado provincial por el círculo Paraná-Ciudad a los Sres. Emilio Icasti, Conrado Coll y Francisco Medus.

En La Paz se apoyará a los antipersonalistas

LA PAZ, 15. — En esta localidad se ha constituído un comité independiente que prestará su apoyo a la fórmula antipersonalista para la futura gobernación en los comicios del 1o. de junio.

La Concentración Popular

PARANA, 15. — La convención de la Concentración Popular se reune hoy en esta capital para elegir los candidatos a diputado provincial. Para el segundo término, en lugar del Dr. Predolini Parera, que no aceptó, tiene probabilidades de resultar electo D. Ezequiel Balbarrey, quien cuenta con la mayoría de los delegados a la convención.

LOS RIOS DEL SUR DE BAVIERA SE DESBORDARON

BERLIN, 15 (Æ).—Los ríos del sur de Baviera se desbordan, a consecuencia de las lluvias que han caído en estos días. El Isaar está muy crecido a la altura de Munich, y sus aguas han inundado algunas aldeas. El Ammer se ha desbordado y sus aguas cubren las vías del ferrocarril en la estación de Oberammergau; de resultas de ello, los que acuden a ver las representaciones de "La Pasión" tienen que trasladarse en carruajes.

Una parte de la Selva Negra está también inundada.

LOS NACIONALISTAS CHINOS TOMARON LA CIUDAD DE KWIETEH

Obtuvieron la victoria en la provincia de Andwey, después de seis días

VEINTE MIL VICTIMAS

SHANGHAI, 15 (Æ). — Los nacionalistas anuncian que sus tropas se han apoderado de Kwieteh, en la provincia de Honan, recientemente establecida como base de los rebeldes del Norte.

Las tropas del Gobierno obtuvieron la victoria en la provincia de Andwei, después de seis días de lucha encarnizada, y se apoderaron de 10.000 prisioneros. Aunque se ignora una cifra poco más o menos exacta, se calcula que las víctimas pasan de 20.000.

Simakow cayó en poder de los rojos

HANKOW, 15 (Æ). — Se anuncia que la ciudad de Simakow, sobre el río Han, a 64 kilómetros de Hankow, cayó en poder de los rojos. Numerosas casas fueron quemadas, 200 personas han sido asesinadas y los invasores realizaron un saqueo por valor de 600.000 pesos oro.

La guarnición luchó desesperadamente contra los rojos, pero sucumbió ante el número.

La ciudad de Sanchwan, situada en la otra orilla del río, está cercada por 3000 rojos, bien equipados, con ametralladoras, y se teme que la guarnición local, de 300 hombres, escasa de municiones, no pueda oponerles mucha resistencia.

Los misioneros abandonaron la localidad antes de la llegada de los rojos.

EL EMBAJADOR DE LA ARGENTINA EN ROMA

ROMA, 15 (Æ).—El embajador argentino, Dr. Fernando Pérez, dará el 31 de este mes una conferencia acerca de sus investigaciones en las galerías de arte de los principales museos de Italia, en la academia de San Lucas, que es uno de los principales centros artísticos de esta capital.

El anuncio de la conferencia del embajador argentino ha despertado gran interés en los círculos artísticos y diplomáticos de esta capital, pues se sabe que el Dr. Pérez ha obtenido más de dos mil fotografías de los cuadros más conocidos y realizado una obra colosal que servirá de base para las investigaciones sobre el mismo asunto que se realizarán más adelante.

EL GRAF ZEPPELIN LLEGARA A RIO DE JANEIRO EL DIA 23

Así lo anunció Eckener a las autoridades militares brasileñas

LOS PREPARATIVOS

En el aeródromo de Tablada quedó terminado el mástil de amarre

LA CORRESPONDENCIA

RIO DE JANEIRO, 15 (Æ). — Las autoridades militares del aeródromo Dos Affonsos han recibido hoy un aviso del ingeniero Eckener, en el que se les comunica que el Graf Zeppelin llegará a esta capital en las primeras horas de la mañana del 23 del corriente. Este aviso ha tenido como consecuencia que se diera principio a las tareas de preparación de los hombres que deberán ayudar en el descenso de la aeronave. Se ha dispuesto que se cobrará un derecho de admisión de cinco mil reis a las personas que se conformen con ver al dirigible desde lejos, en el aeródromo, y de cincuenta mil reis a aquéllos que deseen aproximarse a la misma.

Sin embargo, se informa que si el tiempo continúa siendo durante la semana próxima tan malo como lo fué en la actual, es decir, si llueve o hay mucha niebla, el dirigible solo volará sobre la ciudad, para tomar inmediatamente rumbo a Pernambuco.

El campo de aviación de Pernambuco ya está preparado para la llegada del dirigible, el cual deberá permanecer allí durante tres días. Todas las luces han sido ya instaladas y el mástil de amarre se encuentra casi terminado. Dos ciudadanos norteamericanos y un brasileño han tomado pasaje desde Río de Janeiro a Lakehurst. Otros dos norteamericanos solo viajarán hasta Pernambuco.

Dos pasajeros para el dirigible

(Especial de LA NACION)

RIO DE JANEIRO, 15. — En el Western World llegaron el millonario norteamericano Mr. William Leeds y el agregado a la embajada de Italia en Washington, Dr. Paulo Mastrangelo. Ambos vienen con el propósito de embarcarse aquí en el Graf Zeppelin.

Mr. Leeds solicitó el divorcio de su esposa, la princesa Zena, perteneciente a la antigua familia imperial griega, y se resolvió por vía judicial el divorcio precisamente el día en que partía para Río de Janeiro.

El millonario norteamericano ya efectuó la vuelta al mundo en el Graf Zeppelin. El precio del pasaje para el viaje que emprenderá ahora ha sido de 2250 dólares.

El dirigible es esperado el lunes en Sevilla

SEVILLA, 15 (Æ). — Piezas postales que importan más de 90.000 pesetas de franqueo, aguardan aquí la llegada del Graf Zeppelin, para ser transportadas a la América del Sur.

El mástil de amarre ya ha sido terminado en el aeródromo de Tablada. El dirigible es esperado el lunes y saldrá el martes para Pernambuco.

Estampillas especiales para la correspondencia

RIO DE JANEIRO, 15 (Æ).—Numerosas cartas van llegando a las oficinas del Condor Syndicate, para ser enviadas con el Gran Zeppelin a Europa y los Estados Unidos. Se han emitido estampillas especiales de 1,25 y 2,50 dólares, según el peso y el destino de las cartas. Los Sres. William B. Leeds y Paul Mastrangelo, del personal de la embajada italiana en Washington, han llegado hoy con el fin de efectuar el vuelo a Lakehurst en el dirigible. Mr. Boise Hart, del National City Bank, realizará en el Graf Zeppelin el vuelo de Río de Janeiro a Recife.

ACTIVIDADES DEL GENERAL SANDINO

Salió de Veracruz y se cree que está nuevamente en Nicaragua

VERACRUZ, 15 (Æ). — Se han recibido noticias de que Sandino se encuentra nuevamente en Nicaragua. Salió de Veracruz el 25 de abril y se internó en Guatemala, acompañado por varios ayudantes.

Rumor en Managua

MANAGUA, 15 (Æ). — Se anuncia oficialmente que circula el rumor no confirmado, procedente de San Salvador, de que Sandino fué visto en aquella capital y que se presume que se dirigirá a Nicaragua. Las autoridades de ésta investigan el asunto.

Desmentido de Zepeda

MEJICO, 15 (Æ). — Circula el rumor de que el jefe revolucionario nicaragüense, general Sandino, ha partido de aquí en aeroplano, con destino a Segovia, pero el Dr. Pedro Zepeda, representante de Sandino en esta capital, asegura que nada sabe acerca del asunto.

EN LA UNION Y EN GRAN BRETAÑA FUE ATACADO EL PACTO NAVAL DE LONDRES

EN WASHINGTON SE EXPRESARON IDEAS CONTRADICTORIAS

Los senadores, desconcertados, solicitaron informes a la Junta de la Armada

EL ALMIRANTE JONES

(Especial de LA NACION)

WASHINGTON, 15.—Dos comisiones del Senado están realizando audiencias acerca del tratado naval y las manifestaciones hostiles sobre el importante acuerdo se hacen cada vez más visibles. Los críticos descubren en estos momentos las bases fundamentales de su ataque. Stimson ha terminado su exposición ante la Comisión de Relaciones Exteriores, y el secretario de la Marina, Mr. Adams, apareció como primer testigo ante la Comisión de Asuntos Navales. El almirante Pratt, comandante en jefe de la armada norteamericana, que fué uno de los asesores técnicos de la delegación naval que actuó en Londres, fué interrogado después de Mr. Stimson. Cuando le fué preguntado por qué razón había modificado su punto de vista original, según el cual los cruceros de 10.000 toneladas eran los que mejor se adaptaban a las necesidades de los Estados Unidos, contestó que había preferido recomendar cierta variación en los calibres de los cañones, siempre que el país contara con unidades dotadas con piezas de 6 pulgadas para las batallas a corta distancia. Al preguntarle el senador Borah si estaba conforme con el tratado desde el punto de vista de la seguridad de los Estados Unidos, respondió: "Si ustedes construyen una armada, de acuerdo con las cláusulas del tratado, ésta contará con todo mi apoyo. Aseguro que estoy conforme con el tratado y formulo esta declaración recordando que soy uno de los que han de ir a la lucha con la armada en cualquier momento".

El almirante Pratt indicó que las recientes experiencias revelaron ciertas ventajas para los cruceros dotados de cañones de 6 pulgadas; pero se negó a entrar en detalles, aunque admitió que el tipo de cruceros de 10.000 toneladas, con cañones de 8 pulgadas, es algo pesado en la acción.

Mr. Adams defendió el tratado ante la Comisión de Asuntos Navales, manifestando que dicho acuerdo es beneficioso para los Estados Unidos. Admitió que se efectuaron ciertas concesiones al Japón en materia de cruceros. Agregó que, a su juicio, no sería de buena política construir todos los buques que el tratado concede a los Estados Unidos. Al referirse a la paridad, manifestó: "No abrigo la menor duda de que el tratado da a los Estados Unidos la paridad naval con Gran Bretaña en todas las categorías". Admitió también que el acuerdo da al Japón una proporción de 10|10|7. Mr. Stimson sostuvo que la proporción concedida al Japón no es excesiva.

El almirante Pratt indicó que espera que los Estados Unidos construirán todos los buques que les fueron concedidos por el tratado, estimando su costo en 800 millones de dólares. Mr. Stimson se negó a declarar si es partidario de que se construya hasta el límite fijado; manifestó solamente que no ha tratado de crear una armada de papel, pero considera que el tratado asegurará la construcción sistemática de una marina equilibrada. Al ser interrogado sobre los gastos que se erogarían en el caso de no ser ratificado el tratado, el almirante Pratt declaró que este punto depende de la actitud que asumiría el Japón; pero que, en todo caso, los Estados Unidos deberían gastar la misma suma que dicha nación, más el suplemento necesario para conservar la proporción actual. El senador Hale, conocido defensor de la "gran armada", observó: "Gran Bretaña ha conservado todo lo que le ofrecimos el verano pasado. Todas las concesiones han sido hechas por nosotros".

La marina mercante

(Especial de LA NACION)

WASHINGTON, 15. — El senador Walsh preguntó, durante la investigación sobre el tratado naval, si en caso de guerra entre dos naciones cuyas armadas fueran de igual fuerza, tendría ventaja la potencia que contara con una marina mercante más fuerte. El almirante Pratt contestó esta pregunta afirmativamente.

—¿Entonces cree usted que la defensa de una nación depende de la construcción de una gran marina mercante?—volvió a preguntar el senador Walsh.

—Lo afirmo—respondió el almirante.

VALOR COMPARATIVO DE LOS SUBMARINOS Y LOS AEROPLANOS

Pratt cree que éstos son más eficaces para la defensa de las costas

UNA CONTRADICCION

(Especial de LA NACION)

WASHINGTON, 15.—El almirante Pratt formuló una declaración enteramente nueva ante la Comisión de Asuntos Navales del Senado, cuando aseguró que los aviones son superiores a los submarinos para la defensa de las costas. Esta declaración fué motivada por la pregunta formulada al citado marino acerca de cuál era la razón por la que había cambiado de opinión respecto de los submarinos, después de haber declarado en 1925 que estas unidades eran indispensables para la defensa nacional. Mr. Pratt llegó al punto de decir que era partidario de la supresión de los submarinos. Explicó su punto de vista en la siguiente forma: "Quiero dejar constancia de que los progresos de la aviación han cambiado considerablemente mis opiniones. Creo ahora que en los lugares en que se realizarán los combates del futuro, los submarinos no tendrán el menor valor. Están excluídos de los combates entre escuadras y sólo pueden ser empleados como un arma ocasional."

Opiniones contradictorias

WASHINGTON, 15 (Æ).—Han sido sumamente contradictorias las opiniones de las personas que prestaron hoy declaración sobre la cuestión del tratado naval ante las dos comisiones del Senado, y los senadores, sorprendidos, han resuelto solicitar informes a la Junta General de la Armada. Abandonando su lecho de enfermo, el contraalmirante Hilary P. Jones, uno de los asesores de la conferencia de Londres, se presentó ante la comisión de Relaciones Exteriores del Senado para declarar que el acuerdo de Londres da ventajas a Gran Bretaña y al Japón a expensas de los Estados Unidos. Insistió en que el tratado deja a la flota norteamericana en un "estado de estrechez del que no podrá escapar". Agregó que el Japón tendrá en 1936 una flota, cuya fuerza guardará con la norteamericana una proporción de 5 a 5, en lugar de la de 5 a 3, establecida por la conferencia de Washington. Añadió que las limitaciones sobre los cruceros con artillería de 20 centímetros reducirán la eficacia de la flota norteamericana en favor de la británica.

El almirante William V. Pratt, que ha sido también asesor técnico de la delegación norteamericana en Londres, y que ocupa el cargo de comandante en jefe de la armada de los Estados Unidos, declaró, en cambio, ante la comisión naval, que el tratado de Londres ha sido "lo mejor que se ha podido obtener y que es satisfactorio".

El secretario de Marina calificó el tratado de "compromiso" y sugirió la conveniencia de poner en práctica un plan de construcciones mejor estudiado que el de los cruceros de 20 centímetros, recomendado por el almirante Pratt, y en el que se invertirá cerca de 1.000.000.000 de dólares.

El senador Borah manifestó que está de acuerdo con el contraalmirante Jones en cuanto a los cruceros con cañones de 20 y 15 centímetros.

El nuevo tipo de navío de guerra

NUEVA YORK, 15 (H). — "Daily Chronicle" anuncia que por disposición de la comisión senatorial de asuntos navales habló el secretario de Marina, Mr. Adams, del nuevo tipo de navío de guerra cuya adopción facilitaría el desarrollo de la aviación y de la marina en la Unión, y que podría reemplazar a los cruceros de batalla armados con cañones de 20 centímetros.

Agrega el referido diario que en el curso de la discusión del proyecto sobre la instalación de una plataforma de aterrizaje para aviones en los cruceros armados con cañones de 20 cm., en la proporción del 25 por ciento del tonelaje autorizado, Mr. Adams se refirió a los nuevos tipos de barcos y respondió en forma evasiva a un senador que solicitó detalles al respecto, declarando que la idea es estrictamente norteamericana.

En la Cámara de los Comunes

LONDRES, 15 (H). — Cuando se habló de los resultados de la conferencia naval en la Cámara de los Comunes, Macdonald hizo una reseña de los trabajos realizados, diciendo que contribuyeron al desarme naval, y recordó que las conversaciones prosiguen favorablemente para completar la obra tripartita, que es todavía insuficiente para afianzar la seguridad. Agregó que la rivalidad en los armamentos terminará cuando se obtenga también un acuerdo terrestre.

Mr. Churchill criticó el tratado naval, pues considera que pone a Gran Bretaña en situación de inferioridad frente a los Estados Unidos. El representante liberal Mr. Lambert aprobó el tratado en su discurso. El debate proseguirá.

MACDONALD ELOGIO EL DOCUMENTO QUE ATACO W. CHURCHILL

El político conservador dijo que G. Bretaña queda en inferioridad de condiciones

LA ANTIGUA MENTALIDAD

LONDRES, 15 (Æ).—El primer ministro, Mr. Macdonald, inició el debate acerca del tratado naval en la sesión de hoy de la Cámara de los Comunes haciendo el elogio del mismo y asegurando que servirá como fundamento del plan de desarme general. Además expresó su confianza en los resultados de las negociaciones entre Francia e Italia para tratar de resolver el problema planteado entre aquellas dos naciones.

Por su parte, Mr. Winston Spencer Churchill declaró que en el tratado no se establecía la paridad con los Estados Unidos sino que el documento constituía una aceptación formal, por parte de Gran Bretaña, de una inferioridad definitiva como potencia marítima, y agregó: "No podemos asumir la más mínima responsabilidad en lo que respecta a ese tratado ni podemos dar a ese documento la sanción nacional. Nos declaramos en libertad para pasar revista a toda la situación".

Al hacer uso de la palabra, Mr. Macdonald hizo notar que "las naciones retroceden a su antigua mentalidad", y añadió: "Vuelven a sentirse los viejos temores y supersticiones acerca de la seguridad. Los mismos argumentos que fueron tan familiares antes de 1914 vuelven a aducirse sin rodeos y sin ninguna vergüenza en 1930".

Agregó el primer ministro que todo esto ha sido considerado por los delegados durante las sesiones de la conferencia naval. Luego hizo un elogio de los trabajos de la misma.

Mr. Churchill habló en nombre del sector conservador para oponerse al tratado naval y censurarlo, haciendo notar que no es la consecuencia natural del pacto de Washington de 1921 sino que difiere fundamentalmente de él y que contiene algunas disposiciones complementarias, cuyo efecto será la inferioridad de Gran Bretaña hasta que ocurra la revisión del tratado, en el año 1936.

También intervino en el debate Mr. Lloyd George, quien manifestó que Mr. Macdonald había sido injusto al tratar de despreciar el valor de la conferencia de Washington, que ha sido uno de los hechos más importantes realizados en favor del desarme. Agregó que el acuerdo a que llegaron los Estados Unidos, Gran Bretaña y el Japón en la conferencia de Londres sólo ha sido una consecuencia de la reunión de Washington. También manifestó que el acuerdo ha sido satisfactorio en cuanto concierne a la situación en el Atlántico y el Pacífico.

El delegado argentino al Congreso Eucarístico de Cartago habla de la imponente asamblea cristiana

ROMA, 15 (Æ).—El Dr. Tomás R. Cullen, delegado argentino al Congreso Eucarístico Internacional de Cartago, manifestó a su paso por esta ciudad que dicha reunión ha ofrecido un espectáculo original e impresionante. Fué una grandiosa asamblea, a la que acudieron los representantes de todos los países del mundo, reunidos en una ciudad tan llena de tradiciones. La formidable rival de la Roma Imperial es actualmente sólo un montón de ruinas, una hermosísima expresión geográfica.

"La terrible y cruel "Delenda est Cartago", de Catón—dijo el Sr. Cullen—, se cumplió despiadadamente. Sólo quedan de la opulenta ciudad el paraje incomparable, el más pintoresco del mundo, parangonable con la Costa Azul, y los vestigios en vía de reconstitución de la civilización grecorromana y cristiana, que tan hondamente hablan al espíritu. El acontecimiento que merece destacarse es la cooperación oficial, abierta y decidida, prestada por el gobierno francés y también por el Bey de Túnez, para el inmejorable éxito del Congreso."

Se afirma que el gobierno de Francia contribuyó con 5.000.000 de francos a los gastos del Congreso. El residente francés y los representantes del Bey de Túnez asistieron a las principales solemnidades, dando un ejemplo de tolerancia y revelando la desaparición completa del pasado histórico plagado de odios y de persecuciones sangrientas.

"Los detalles de la gran fiesta eucarística—agregó el delegado argentino—se dieron con amplitud por la prensa universal. Sólo deseo referirme a la participación de la Argentina en la memorable asamblea, que refleja tanta buena voluntad por parte de ese país. El próximo Congreso Eucarístico se realizará en Dublín en 1932. Se propuso que el Congreso de 1934 se efectúe en Buenos Aires, proposición que fué aprobada por aclamación. La comisión especial presidida por el obispo de Madrid manifestó gran simpatía hacia las repúblicas del Plata. La proposición presentada al comité permanente de congresos eucarísticos internacionales encontrará una acogida favorable, y basta para ello con citar la adhesión del cardenal Lepicier, presidente del comité permanente y la de monseñor Heylen, secretario general, así como la del Conde de Janville, que expresan la impresión dominante en el comité."

PIO XI SUBIO A LA CUPULA DE SAN PEDRO

El Papa inspeccionó los trabajos que allí se realizan

CIUDAD DEL VATICANO, 15 (Æ). — Pío XI subió a la cúpula de San Pedro para inspeccionar las grietas que los ingenieros y trabajadores del Vaticano tratan de reparar.

Anteriormente asistió a la restauración del gran reloj colocado en el frente de la basílica, y más tarde, con el cardenal Pacelli, que es arzobispo de San Pedro, visitó los nuevos archivos y el pavimento del ábside, que tiene su escudo de armas.

LA JIRA DE MUSSOLINI POR EL NORTE DE ITALIA

VAL DI CASTELLO, 15 (Æ). — El jefe del Gobierno, Sr. Benito Mussolini, interrumpió su reposo en la Toscana para visitar esta población, lugar de nacimiento del poeta Giosuè Carducci; el cura párroco le mostró el certificado de nacimiento del poeta. El "duce" fué calurosamente aplaudido por la gente, en todos los puntos donde se presentaba. Felicitó a los padres de familias grandes y acarició a los niños.

SUMARIO

Además de los que van en esta página, la presente edición contiene, entre otros los siguientes materiales:

NOTICIAS DEL EXTERIOR

En Cataluña se estudia la creación de un organismo representativo de la región . . . . . Pág. 2
Será restaurada la organización de la Real Academia Española de la Lengua . . . . . Pág. 2
Mermoz emprenderá el domingo el vuelo de regreso de Natal a San Luis del Senegal . . . . . Pág. 2
Sarojidni Naidu no pudo realizar su proyecto de violar la ley de la sal . . . . . Pág. 2
Bobby Jones escribe sobre el campeonato de golf por la copa Walker iniciado en Sandwich. Pág. 2
Llegan a la Unión fuertes cantidades de cueros y carnes. Pág. 3
La traslación de los restos del aviador Sidar . . . . . Pág. 4

INFORMACIONES DIVERSAS

Llegó a Chile la correspondencia despachada en

EN CATALUÑA SE ESTUDIA LA CREACION DE UN ORGANISMO REPRESENTATIVO DE LA REGION

Los presidentes de las Diputaciones Catalanas se reunieron para ver el modo de poner en vigor el Estatuto Provincial promulgado por la Dictadura

LA RESTAURACION DE LA MANCOMUNIDAD

(Especial de LA NACION)

BARCELONA, 15. — El Sr. Maluquer, presidente de la Diputación Provincial de esta capital, ha reunido a los presidentes de las demás diputaciones provinciales catalanas. Se acordó constituir una ponencia para el estudio y redacción del proyecto de establecimiento de un organismo representativo de la región, aprovechando el estatuto provincial que promulgó la dictadura.

La dictadura creyó que los artículos de dicho estatuto que permiten crear ese organismo serían letra muerta, por exigir un referéndum imposible. Los ciudadanos libres lo pedirán ahora por mediación de los ayuntamientos y diputaciones provinciales de Cataluña.

Añadió el Sr. Maluquer que las tendencias del proyecto que llevarán a la práctica serán la mejor respuesta a aquellos que pretendieran ver en la acción emprendida una obra antiespañola. A este propósito, expuso que los rumores de que la bandera catalana será colocada en el Palacio de Pedralbes durante el viaje regio, dado que el monarca es Conde de Barcelona, hacen interesante el momento político catalán.

Un comentario de "La Publicitat"

(Especial de LA NACION)

BARCELONA, 15.—Ante los anuncios de restauración de la Mancomunidad y de tolerancia de la bandera catalana, "La Publicitat", órgano del catalanismo radical, dice que estas cosas podían contentar años atrás, pero que hoy son insuficientes, a pesar de ser servidas en la bandeja real.

El ministro de Justicia recibió al Sr. Bergamín

MADRID, 15 (H).—El ministro de Justicia, Dr. José Estrada, recibió al ex ministro Sr. Bergamín y al alcalde de Barcelona.

Indisposición del ministro de Trabajo

BARCELONA, 15 (H).—Se halla levemente indispuesto el ministro del Trabajo, D. Pedro Sangro y Ros de Olano.

La Federación Agraria Asturiana

MADRID, 15 (H).—Una delegación de la Federación Agraria Asturiana fué recibida por el ministro de Economía, D. Julio Wais. La comisión era presidida por el Sr. Alvarez.

El Congreso Internacional de Abogados

MADRID, 15 (H).—El 6 de junio próximo se reunirá en esta capital el Congreso Internacional de Abogados.

Los vinos españoles en Francia

MADRID, 15 (H).—Una comisión de viticultores españoles se reunirá el 21 del actual en Biarritz con una comisión francesa. Los acuerdos que se tomen entre ambas comisiones servirán como base a la comisión oficial que negociará el convenio definitivo relativo a los vinos.

Solución de una huelga

MURCIA, 15 (H).—La huelga de los descargadores de naranjas dió fin con la aceptación por parte de los patrones de la jornada de ocho horas de trabajo.

La huelga de cocineros en Madrid

MADRID, 15 (H).—Los cocineros decidieron aplazar por ocho días la huelga, a la espera de la decisión del ministro del Trabajo, Sr. Ros de Olano, a quien le fué sometido el asunto que provocó la decisión de declarar el paro.

Un comentario de "Le Temps" sobre la situación política española

MADRID, 15 (H). — En una correspondencia de Madrid titulada "Incertidumbre", el corresponsal del diario "Le Temps" resume la situación política española de la manera siguiente:

"El gobierno del general Berenguer tuvo la oportunidad de mostrar que está verdaderamente resuelto a preparar el restablecimiento del régimen constitucional, actitud que mantendrá, probablemente, mientras el rey Alfonso no le retire su confianza. El ejército sigue siendo el principal sostén de la política, pero se muestra dividido. Los que podrían llamarse militares de Alfonso XIII, se muestran tan impacientes por defender la Corona que están dispuestos a tomar la ofensiva, pero los prohombres políticos dan la impresión de estar resueltos a una réplica inmediata. Los monárquicos constitucionales, conservadores y liberales no dan la impresión de haber adoptado una actitud definida. Por otra parte, los monárquicos nada podrían hacer sin la cooperación del ejército. Los partidarios de la convocatoria a Cortes Constituyentes, que no se declararon republicanos, están divididos ante el temor de provocar un pronunciamiento y desencadenar un movimiento revolucionario.

"Los republicanos socialistas se inclinan igualmente ante una táctica pacífica. Entre todas las soluciones provisionales de que se habla es un pronunciamiento lo que menos sorprendería. Esto no dejaría de ofrecer riesgos, y es probablemente la razón que hizo abortar el pronunciamiento que se preparaba".

El corresponsal termina diciendo: "Correrán días aciagos aun para España, antes de que pueda decidir cuáles serán sus destinos".

El Patronato de la Biblioteca Nacional

MADRID, 15 (H).—El rey Alfonso firmó un decreto creando el Patronato de la Biblioteca Nacional.

Por otro decreto se otorga la Gran Cruz de Alfonso XII al Vizconde de Casa Aguilar, en reconocimiento por la actividad desplegada en la propaganda de la Ciudad Universitaria de Madrid.

El Sr. Barriobero

MADRID, 15.—El jefe del Gabinete, general Berenguer, recibió al señor Barriobero.

La salud y la residencia de D. Francisco Cambó

BARCELONA, 15 (AP).—En tanto que amigos y admiradores de don Francisco Cambó hacen conjeturas acerca de su salud y el lugar de su actual residencia, se sabe de fuente fidedigna que el ex ministro de Hacienda sufre una afonía persistente, que le impide tomar parte en ninguna actividad gubernamental o parlamentaria.

Los amigos del Sr. Cambó mantienen en secreto el lugar en que se encuentra el destacado político. Algunos declaran que está en Londres y otros dicen que en Saint Moritz, Suiza.

Los muebles de la habitación en que falleció Estella

BARCELONA, 15 (H).—El Sr. Casas, que adquirió en 6000 francos los muebles que había en la habitación del Royal Hotel de París, en donde falleció el Marqués de Estella, instaló dichos muebles en Masnou, pequeña localidad situada en los alrededores de Barcelona.

La familia real salió para Aranjuez

MADRID, 15 (H).—El Rey, la Reina, el Príncipe de Asturias y demás miembros de la familia real española, acompañados por el jefe de Gabinete, general Dámaso Berenguer, y numerosos aristócratas, partieron esta mañana con destino a Aranjuez, en donde los monarcas inaugurarán la temporada de carreras de caballos.

La hacienda española en el último cuatrimestre

MADRID, 15 (H). — La recaudación del Ministerio de Hacienda en el presente cuatrimestre ha disminuído en 1.246.353 pesetas y los gastos en 46.346.026 pesetas.

Conflictos obreros en Bilbao

(Especial de LA NACION)

BILBAO, 15.—Estos días han surgido diversos conflictos obreros, de escasa importancia en sí pero muy numerosos. Algunos van resolviéndose lentamente. Se ha conjurado la huelga de la fábrica de hojalata Rochelt, pues los obreros ya empiezan a entrar nuevamente a sus quehaceres. La amenaza de huelga en el servicio de tranvías también ha sido conjurada con la intervención del comité paritario. Se acordó la readmisión de un obrero despedido, hecho que había provocado el conflicto.

El general Martínez Anido pasará a la reserva

MADRID, 15 (AP).—El teniente general Severiano Martínez Anido, ex ministro de la Gobernación durante la dictadura, pasará a la reserva por cumplir 68 años el 21 del actual. La vacante será ocupada por el general de división Leopoldo Saro, quien será destinado probablemente a la capitanía general de Valladolid, actualmente vacante desde que el general Federico Berenguer, hermano del presidente del Consejo, que la desempeñaba, fué nombrado capitán general de Madrid.

La censura para la prensa

MADRID, 15 (H). — La agencia Fabra comunica que está en condiciones de afirmar que actualmente no se ejerce censura con respecto a las informaciones telegráficas que se envían desde España a los diarios extranjeros. El Gobierno no hace uso de las facultades ni prerrogativas que su calidad de firmatario de las convenciones existentes le permitirían emplear inspeccionando las informaciones políticas enviadas por los corresponsales extranjeros.

La importación de maíz

(Especial de LA NACION)

LA CORUÑA, 15.—Las sociedades agropecuarias de la provincia de La Coruña enviaron un telegrama al presidente del Consejo, general Dámaso Berenguer, para pedirle que se autorice la importación de maíz con derechos reducidos en vista de la situación difícil por que atraviesa la población agrícola.

Conferencia del cónsul uruguayo en La Coruña

LA CORUÑA, 15 (Esp.). — En el Casino de Clases pronunció una conferencia el cónsul del Uruguay en ésta, D. Faustino Teisseire. Habló acerca de "La historia y las letras".

Cantó el orador a la mujer de España, por la cual siente gran cariño, porque le recuerda a la del Uruguay, tierra de la que no cree estar alejado viviendo en este suelo, fecundo en toda clase de riquezas y en toda clase de aspectos.

El Sr. Teisseire leyó una poesía suya, hermoso canto a España, y terminó su disertación definiendo su concepto de la libertad.

CONGRESO INTERNACIONAL DE FERROCARRILES

Fué clausurado en Madrid por el Príncipe de Asturias

MADRID, 15 (AP). — El Príncipe de Asturias concurrió a la sesión de clausura del congreso de ferrocarriles, efectuada hoy. La próxima reunión se realizará en El Cairo en 1933.

Asuntos tratados en la última sesión

MADRID, 15 (H). — En la sesión de clausura del Congreso Internacional de Ferrocarriles se acordó nombrar comisiones encargadas de estudiar las cuestiones que serán sometidas al próximo congreso. Entre ellas figura la protección en los pasos a nivel, teniendo en cuenta el tráfico por carreteras, el procedimiento mecánico de conservación y substitución de rieles, el medio de aumentar el recorrido de las locomotoras, la electrización de las vías, la organización del transporte de mercaderías y la detención automática de los trenes.

SERA REFORMADA LA ORGANIZACION DE LA ACADEMIA ESPAÑOLA

Desaparecerán los académicos regionales creados por la Dictadura

LOS MOTIVOS

MADRID, 15 (AP). — El rey Alfonso firmó un real decreto restableciendo la primitiva organización de la Real Academia Española de la Lengua. En virtud de esa organización, desaparecen los académicos regionales que fueron creados por el gobierno del general Primo de Rivera. Los académicos que habían sido nombrados — dos catalanes, dos gallegos, dos valencianos, un balear y un vasco — quedarán incorporados como académicos vitalicios, pero las plazas se amortizarán al fallecer sus ocupantes.

La reforma se hace a petición de la Academia, que consideraba desnaturalizada su misión de limpiar, fijar y dar esplendor a la lengua castellana, desde el momento en que existían dentro de ella representantes de las demás lenguas que se hablan en España, pero que no son la oficial.

LOS INGENIEROS HISPANO-AMERICANOS

Fueron obsequiados en Bilbao con un banquete de despedida

(Especial de LA NACION)

BILBAO, 15. — Los ingenieros hispa-americanos que han visitado durante estos últimos días las factorías y la organización industrial de Vizcaya, marcharon con dirección a Barcelona. Antes asistieron a un banquete de despedida ofrecido por la Asociación de Ingenieros y Arquitectos de Vizcaya. Al final hizo uso de la palabra el ingeniero peruano Sr. Bouza, quien enalteció la potencialidad de la industria vasca. Dijo que ella ha sorprendido a todos y destacó el esfuerzo que suponen las obras del puerto de Bilbao, por el dominio de incontables dificultades de orden técnico.

En la estación fueron objeto de cariñosa despedida. Se dieron vítores a América y a España.

Mermoz emprenderá el domingo su vuelo transatlántico de regreso desde Natal hasta San Luis del Senegal

RIO DE JANEIRO, 15 (AP).—Mermoz permaneció hoy en Pernambuco. Probablemente regresará mañana a Natal, para preparar el vuelo de regreso a San Luis del Senegal, que iniciará el domingo próximo, en caso de permitirlo las condiciones atmosféricas.

La Compañía Aeropostal ha designado ya a los cuatro pilotos que realizarán el servicio aeropostal regular entre Africa y el Brasil, siguiendo la ruta trazada por Mermoz. Los cuatro pilotos son: Mermoz, Antoine Stexupery, Henri Delaunay y Joseph Antoine. Los dos últimos aviadores se encuentran en Francia.

Proyectos de la aviación francesa

(Especial de LA NACION)

NUEVA YORK, 15. — "The New York Herald Tribune" publicará mañana la información siguiente de su corresponsal en París:

"El pueblo francés está muy entusiasmado por la proeza de Mermoz al lograr conducir el correo europeo a la América del Sur, por vía aérea. Este vuelo experimental será en breve seguido por otros similares, con los cuales se establecerá un servicio regular de correos aéreos entre París y Buenos Aires. En Francia hay la convicción de que la hazaña ha aumentado el prestigio de la aviación francesa en la América del Sur, que ha obtenido en varias naciones sudamericanas concesiones para la conducción de correos, lo mismo que las ha logrado en Italia y España. La aviación francesa está en condiciones de establecer futuros servicios aéreos a través del Atlántico Sur. Dispondrá al efecto de cinco aviones similares al empleado por Mermoz. Es probable que se inicien los vuelos regulares entre Dakar y Natal antes de finalizar el año en curso.

"Francia ambiciona tener el monopolio de los servicios postales aéreos entre Europa y la América del Sur. El hecho de que Mermoz haya realizado su proeza poco antes del primer vuelo de un zeppelin a la América del Sur se considera como un triunfo de importancia para el aeroplano, ya que Francia siempre los ha preferido a las aeronaves. La aviación francesa proyecta establecer comunicaciones ilimitadas entre París y la América del Sur, y uno de sus anhelos es establecer líneas francesas desde el Sur hasta el Norte del continente americano. Sus aviadores desean la existencia de un servicio de líneas exclusivamente francesas, que desde París crucen España, Marruecos y el Atlántico y desciendan en Buenos Aires. De ahí se podrán instalar ramales a la costa del Pacífico y seguir por el Norte hasta Venezuela, las Antillas francesas, Colombia, Méjico, los Estados Unidos, para terminar en Canadá".

EN ASUNCION SE CELEBRO CON BRILLO LA FIESTA PATRIA

Los actos realizados en la capital paraguaya resultaron muy animados

LOS MARINOS ARGENTINOS

(Especial de LA NACION)

ASUNCION, 15. — Llegó el nuevo vapor Ciudad de Asunción, que realiza el primer viaje a este puerto, conduciendo a numerosos turistas argentinos, uruguayos y brasileños.

No obstante el tiempo poco apacible, que amenazaba lluvia, la ciudad, desde las primeras horas del día de ayer, presentaba un aspecto de gran animación, contribuyendo a ello la presencia de los marinos argentinos y brasileños confraternizando con los marinos paraguayos.

A las 8, después que veinte mil niños de todas las escuelas cantaron el himno, se celebró el Tedéum, con la asistencia del presidente de la República y miembros del cuerpo diplomático. Terminado el oficio religioso, el primer magistrado y su comitiva se dirigieron a pie desde la Catedral hasta el Palacio de Gobierno. En la comitiva se hallaba el ministro argentino, Dr. Olivera, acompañado de la plana mayor del cañonero Rosario.

Seguidamente se inició el desfile militar, en el que participaron las fuerzas de la Capital, Campo Grande y Villa Hayes, sumando un conjunto de cinco mil hombres, entre los que figuraban los marinos de desembarco del cañonero Rosario. El paso de los marinos argentinos precedidos por su bandera fué largamente aclamado, constituyendo un verdadero desfile triunfal, principalmente al pasar éstos frente al Palacio de Gobierno, atestado de turistas, del elemento oficial y de distinguidas familias de la sociedad.

Por la noche resultaron muy lucidos los bailes realizados en el Centro Español y en el Club Ubiguá en honor de los turistas.

Fiesta nacional paraguaya en Montevideo

(Especial de LA NACION)

MONTEVIDEO, 15.—El aniversario de la independencia del Paraguay fué celebrado en esta capital. En la escuela pública que lleva el nombre de aquel país se efectuó una interesante ceremonia, a la que asistieron el primer magistrado, doctor Campisteguy; el presidente del Consejo Nacional, Dr. Brum; el ministro plenipotenciario del Paraguay Dr. Arbó; el ministro de Instrucción, Dr. Demichelli; el director de enseñanza, Dr. Rossi, otros altos funcionarios y los miembros del cuerpo diplomático extranjero.

El representante paraguayo pronunció un entusiasta discurso exponiendo el significado de la fecha que se celebraba y el grado de amistad que han alcanzado las relaciones con el Uruguay. Las palabras del citado diplomático fueron contestadas por el ministro de Instrucción, quien sostuvo que la fecha paraguaya era recordada siempre con el entusiasmo y cariño de los aniversarios nacionales, porque en aquel país fué donde se recogió para siempre el precursor de la nacionalidad uruguaya.

El representante diplomático paraguayo ofreció en las últimas horas de la tarde una brillante recepción a los miembros de los poderes públicos, del cuerpo diplomático y de la sociedad uruguaya, y por la noche, de acuerdo con lo dispuesto por la comisión nacional del centenario, fué iluminada extraordinariamente la avenida Diez y Ocho de Julio, colocándose, además, en la plaza Independencia una instalación eléctrica especial, representando el pabellón paraguayo.

EL SPORT EN EL EXTERIOR

El team norteamericano de golf lleva ventaja en la copa Walker

(Especial de LA NACION)

SANDWICH, Gran Bretaña, 15. — Teniendo en cuenta todo lo que ocurrió hoy, nos consideramos satisfechos al haber vencido en tres de los cuatro partidos de foursomes que se disputaron. Dos de los tres partidos fueron ganados a Smith y Campbell en forma fácil.

Aunque este año contemos con un equipo de fuerza excepcional, estoy satisfecho de haber obtenido dos puntos de ventaja. El partido principal de hoy fué el en que los jugadores Tolley y Wethered vencieron a von Elm, el mejor jugador de nuestro cuadro. Los dos golfers británicos han actuado juntos tantas veces y son tan hábiles que era difícil esperar que cualquier combinación que los enfrentara pudiera tener éxito.

El equipo norteamericano obtuvo durante la vuelta de la mañana dos hoyos de ventaja con 72 golpes, pero ella fué rápidamente anulada cuando Tolley logró realizar dos hermosos tiros largos, acertando los hoyos quinto y séptimo. El final del match fué emocionante. Wethered y Voight realizaron largos putts en el 17o., para empatar el hoyo en cuatro; pero los británicos no dieron a nuestro cuadro ninguna oportunidad en el último hoyo, jugando a perfección, no obstante la fuerte brisa en contra.

Desde mi llegada he jugado muy mal con los hierros, y cuando decidimos quién había de jugar los drives en el partido de foursomes de hoy, mi compañero, el Dr. Dilling, se ofreció para hacer todos los tiros cortos. En esta forma, durante los 29 hoyos de nuestro match, sólo tuve que realizar un stroke con el hierro, logrando efectuarlo con éxito.

El cuadro norteamericano sólo necesita ganar mañana cuatro matches para conservar la copa. Espero que no serán tan difíciles como los disputados en St. Andrews, aunque no quiero con ello desmerecer los valores del conjunto local.

Bobby Jones

(Derechos reservados para LA NACION)

Sólo un triunfo lograron ayer los golfers británicos

SANDWICH, Inglaterra, 15 (AP). — El equipo norteamericano de golf por la copa Walker ganó hoy tres de los cuatro foursomes frente a los británicos. La serie terminará mañana con la disputa de ocho singles.

Los resultados de hoy fueron los siguientes: Bobby Jones y el doctor Willing vencieron a T. A. Torrance y Rex Hartley por ocho arriba y siete a jugar; Donald Moe y Roland Mackenzie derrotaron a St. Ernest Holderness y J. A. Stout, por dos arriba y uno a jugar; Francis Ouimet y R. Johnston vencieron a William Campbell y John Nelson, por dos arriba y uno a jugar. La única victoria británica fué la que alcanzaron Cyril Tolley y Roger Wethered contra George Von Elm y George Voight, por dos arriba.

El Príncipe de Gales llegó en aeroplano con el fin de presenciar los matches.

Finalizará hoy el campeonato británico de golf, para damas

FORMBY, 15 (AP).—Glenna Collett, norteamericana, y Diana Fishwick, inglesa, se enfrentarán mañana en la final del campeonato británico femenino de golf, que fué ganado el año pasado por Joyce Wethered. Esta no participa en el torneo de este año.

En las semifinales jugadas hoy la Srta. Collett derrotó a Enid Wilson por uno arriba y Diana Fishwick venció a Katsleen Macdonald, de Escocia, por cinco y cuatro.

PROPUSOSE A CAMPOLO UN MATCH CON FRIEDMAN

El combate tendrá efecto en Filadelfia el 2 de junio

NUEVA YORK, 15 (AP). — Victorio Campolo practicó hoy en el gimnasio Pioneer con Calr Carter, a quien volteó, y con Carlos Oldani.

Felipe Campolo recibió una carta del promotor Lippe, de Filadelfia, ofreciendo un match con Al Friedman para el 2 de junio; Felipe contestará después de consultar con la Madison Square Garden Corporation.

La actuación de Magnelli y Corti

NUEVA YORK, 15 (AP). — Magnelli actuará el 17, en el Ridgewood Grove Club, con Lew Farber, a seis rounds, y luego se medirá el 21 en Mitchel Field con Joe Eulo, a seis rounds.

Un verdadero gentío se congrega diariamente en el gimnasio de Saint Nicholas y aplaude los trabajos de Corti con el peruano Melitón Aragón, quienes se lucen como verdaderos campeones en sus prácticas. Corti aumentó extraordinariamente su pegada y en general está hoy en mejores condiciones que cuando llegó de Buenos Aires.

Sobre la probable suspensión del boxeador Primo Carnera

Su manager desea que se le someta a "un proceso limpio"

LOGAN (Utah), 15 (AP). — Al tener conocimiento de que la Asociación Nacional de Boxeo estaba considerando la posible suspensión por tiempo indefinido del boxeador Primo Carnera, su manager, Mr. See, declaró: "Todo lo que pedimos es un proceso limpio".

Carnera completó anoche su tercer día de exhibición, boxeando tres rounds con otros tantos adversarios.

El chileno Juan Cepeda fué declarado perdedor por foul

Había derribado a Willie Corde en el primer round

NUEVA YORK, 15 (AP). — El peso liviano chileno Juan Cepeda no tuvo suerte en su match de anoche en Mitchel Field. Derribó a su adversario Willie Corde, en el primer round, pero el referee sostuvo que el golpe era foul y declaró vencedor a Corde, a pesar de la ruidosa protesta del público.

COPA DAVIS

Estados Unidos *v.* Canadá

FILADELFIA, 15 (AP). — El match eliminatorio de tennis entre los Estados Unidos y Canadá, correspondiente a la zona americana de la copa Davis, debió suspenderse hasta mañana a causa de la lluvia, después de haberse jugado el primer singles en el cual John Van Ryan llevaba ventaja sobre Jack Wright, con un score de 6-2, 6-2, 3-6 y 5-2.

Japón venció a la India en los singles

LONDRES, 15 (AP). — Japón derrotó a la India en los dos singles iniciales, correspondientes al torneo por la copa Davis.

El match Australia v. Irlanda

DUBLIN, 15 (AP). — Australia venció a Irlanda en los primeros singles de la copa Davis.

BASEBALL

Los matches de ayer en los Estados Unidos

NUEVA YORK, 15 (AP). — Los partidos de baseball jugados hoy tuvieron los siguientes resultados:

Liga Nacional

Boston 10, Chicago 8.

Liga Americana

Cleveland 2, Washington 4.

Los demás partidos que debían jugarse hoy se suspendieron a causa de la lluvia.

CIUDAD UNIVERSITARIA DE MADRID

El embajador uruguayo tomará posesión de los terrenos para el pabellón de su país

MADRID, 15 (AP). — En presencia del rey Alfonso y de los ministros de Estado e Instrucción Pública, el embajador uruguayo, D. Benjamín Fernández y Medina, tomará mañana posesión de los terrenos que regala España a la República del Uruguay para construir el pabellón residencia de los estudiantes uruguayos en la Ciudad Universitaria.

LA EXPOSICION NACIONAL DE GANADERIA

Es muy visitada por el público procedente de toda España

MADRID, 15 (AP). — La Exposición Nacional de Ganadería es muy visitada por el público de toda España. Se exponen en diversas instalaciones cerca de 6000 ejemplares de varias razas de cabras lecheras y ovejas laneras; hay 124 secciones de caballos cruzados y puros, españoles; ganado bravío de lidia, toros, aves de corral gallegas y castellanas; ganado porcino, etc.

El Príncipe de Asturias, que es un entusiasta criador de aves y de ganado de cerda, a lo cual se dedica en la posesión real de Río Frío, tiene una magnífica instalación.

El objeto primordial de la exposición es intensificar y modernizar la producción agrícola y ganadera de España, con el fin de que llegue a bastarse a sí misma.

La importación de harina china

MADRID, 15 (H).—La legación de china comunicó que los documentos referentes a la importación de harina de aquel país deben ser visados por la Legación. De lo contrario las mercaderías serán consideradas como contrabando.

El motín en una prisión

VALENCIA, 15 (H).—El director general de prisiones inició una investigación con el fin de establecer las causas que motivaron el amotinamiento de los presos detenidos en San Miguel de los Reyes.

Un regalo al rey Alfonso

MADRID, 15 (H).—El conocido criador de caballos Sr. Jerez Guerrero ofreció al rey Alfonso dos caballos de gran rareza y únicos en España.

La Sociedad Coral Polifónica de Pontevedra

LA CORUÑA, 15 (Esp.).—La Sociedad Coral Polifónica de Pontevedra marchó a Santiago de Compostela.

En la ciudad compostelana ofreció, con gran éxito, un concierto.

ENTRO EN RECESO EL CONSEJO DE LA S. DE LAS NACIONES

Los asuntos tratados revelan la normalidad de la vida internacional contemporánea

LA PALESTINA

GINEBRA, 15 (AP). — El Consejo de la Sociedad de las Naciones levantó la sesión después de aprobar el nombramiento de una comisión especial que tendrá a su estudio la disputa entre árabes y judíos de Jerusalén sobre el Muro de los Lamentos.

La sede de la Sociedad

PARIS, 15 (AP). — La cuestión de trasladar la sede de la Sociedad de las Naciones fuera de Ginebra para colocarla en un territorio creado especialmente, similar a la Ciudad del Vaticano, ha sido puesta en el tapete por el diario "Le Matin", y en torno de ella se han suscitado numerosas discusiones. Esta cuestión está ligada con la idea de colocar la proyectada Confederación Europea en el mismo territorio especial y ha sido promovida por las dificultades que encuentra la Sociedad para reunirse en Ginebra, tales como la oposición del gobierno suizo para permitir que posea una estación transmisora radiotelegráfica independiente o con respecto a las actividades militares de la Sociedad en cualquiera guerra futura.

Declaraciones del Sr. Quiñones de León

GINEBRA, 15 (H).—El Sr. Quiñones de León, que representó a España en el Consejo de la Sociedad de las Naciones, entrevistado por un periodista, expuso lo siguiente:

"El Consejo de la Sociedad de las Naciones no tuvo que ocuparse de asuntos susceptibles de apasionar a la opinión pública. Esto demuestra la feliz normalidad de la vida internacional, normalidad que se debe en gran parte al Congreso de la Sociedad de las Naciones.

"La última sesión fué, sin embargo, muy interesante, pues se habló del acuerdo definitivo entre Bolivia y Paraguay, cuyo litigio inquietó mucho a la Sociedad de las Naciones. El arreglo pacífico logrado por un consejo internacional tiene verdadera importancia para todos, porque representa una nueva garantía para la paz del mundo. La solución del pleito será acogida en España con profunda simpatía, puesto que pone fin a la disputa entre dos países de su raza, es decir entre dos países hispano-americanos".

El mandato británico en Palestina

GINEBRA, 15 (H).—El Consejo de la Sociedad de las Naciones realizó esta mañana su última sesión bajo la presidencia del Sr. Marinkovich, quien dió lectura de dos comunicaciones provenientes de Bolivia y del Paraguay.

El Consejo estudió la cuestión del comercio de armas y municiones y un proyecto de convención a este respecto. El representante italiano pidió al Consejo que no adopte una decisión apresurada. El Sr. Grandi señaló el resultado parcialmente favorable de la conferencia de La Haya sobre la codificación progresiva del derecho internacional.

Ateniéndose a un informe del señor Grandi, el Consejo decidió la supresión del Comité de Fiscalización Financiera de Hungría. La fiscalización terminará el día de la aplicación del acuerdo de París.

El Consejo oyó luego la declaración de Mr. Henderson sobre el estado de la encuesta iniciada en Palestina en septiembre de 1929. Mr. Henderson anunció que elevará próximamente un informe a la Comisión de Investigaciones y a la Comisión de Mandatos.

Agregó Mr. Henderson que los cuerpos de policía británica en Palestina han sido aumentados, adoptándose medidas especiales de protección para los hebreos. Las recientes conversaciones realizadas en Londres con la delegación árabe de Palestina permitieron conocer detalladamente la opinión árabe.

La conferencia franco - italiana

PARIS, 15 (H). — "Excelsior" informa que la conferencia franco-italiana se realizará probablemente en el próximo verano.

FUE BOTADO EL BUQUE FRANCES LAFAYETTE

Es el buque motor más grande de Francia

EL HAVRE, 15 (H).—Con asistencia de tres ministros fué hoy botado el nuevo buque a motor Lafayette, el más grande de los buques a motor franceses y el segundo del mundo. El Lafayette será destinado a la línea El Havre-Nueva York.

EL PUERTO DE COLONIA

En breve se llamará a licitación para realizar la obra

(Especial de LA NACION)

MONTEVIDEO, 15. — El proyecto del ministro de Obras Públicas para la construcción de un puerto transatlántico en la zona franca de Colonia fué aprobado esta tarde por el Consejo Nacional. De acuerdo con esa decisión, de inmediato se llamará a licitación para adjudicar la ejecución de la obra, la que podrá hacerse de cemento armado o de madera. El plazo para presentar las ofertas será de un mes, a partir del día de la publicación del primer aviso.

Llegada de dos técnicos de la Sociedad de las Naciones

MONTEVIDEO, 15. — A bordo del Almanzora llegaron hoy a esta capital los doctores M. D. Mackenzie y Marcelino Pascua, expertos de la Sociedad de las Naciones, quienes se dirigen a Bolivia en cumplimiento de una misión especial que les confió dicho instituto internacional. En la dársena fueron saludados por el presidente del Consejo Nacional de Higiene, Dr. José Scoseria, y el inspector de la Sanidad Marítima Dr. Alberto Eirale. Interrogados acerca de los motivos determinantes de su viaje, los gratos visitantes declararon que "la seccional de Higiene de la Sociedad de las Naciones recibió un oficio del gobierno de Bolivia, solicitando su cooperación a fin de proyectar el gran plan de acción que se desarrollará de común acuerdo, tendiente a mejorar las condiciones de vida en aquel país y de implantar las normas generales que redundarán en beneficio del estado sanitario del mismo.

"Nuestra misión—agregaron—es de observación y de estudio, y con los datos que recojamos sobre el terreno redactaremos el informe que será el punto de partida de la obra que se propone realizar el gobierno de Bolivia".

Los viajeros saldrán el sábado para Buenos Aires, desde donde partirán hacia La Paz, siendo su propósito visitar también las principales provincias argentinas.

La exportación de fruta

MONTEVIDEO, 15. — El Banco de la República, por intermedio de su sección de Fomento Rural, ha resuelto intensificar la exportación de fruta y adquirir grandes partidas de envases y, además, los elementos necesarios para esas operaciones. Los envíos se harán con toda clase de frutas seleccionadas, adoptándose diversas medidas para asegurar su buena presentación en los mercados consumidores.

ASAMBLEA EUCARISTICA EN SEVILLA

Fué inaugurada en Sevilla por el cardenal Illundain

SEVILLA, 15 (H). — Bajo la presidencia del cardenal Illundain se realizó la sesión de apertura de la Asamblea Nacional Eucarística, en presencia de los obispos de Málaga, Cádiz y Tenerife. Asistieron también las autoridades y gran cantidad de público. El cardenal Illundain pronunció una alocución.

El calor en Sevilla

MADRID, 15 (H).—El calor sofocante se hace general en toda España, especialmente en Sevilla, donde el termómetro marcó 41 grados a la sombra.

"La Corogne, Marocco Espagnol"

LA CORUÑA, 15 (Esp.). — Se ha producido un hecho que ha consternado a los coruñeses. El más importante de los bancos locales en el negocio de letras recibió una de un comerciante francés dirigida "La Corogne, Marocco Espagnol".

AHORA ESTA DE MODA

LA nueva creación de Bágley, la Galletita MINUE, está hoy día muy de moda.

Crocante, dulce, con su delicado gusto a coco, es todo un encanto.

No olvide:
Con su té,
GALLETITAS MINUE

SIENDO DE Bágley ES BUENO

"LA NACION" DE LOS DOMINGOS — EL NUMERO DE PASADO MAÑANA

Algunos de los materiales especiales que contendrán las diversas secciones, completando las informaciones habituales del país y del exterior

REVISTA SEMANAL

Ernesto M. Scotti:
BEBA (Carátula en colores)
Karel Capek (Ilustración de Alejandro Sirio):
RELATO DE KALINA (cuento)
"Hugo Wast":
EDICIONES ORIGINALES. — TESOROS QUE ARROJAMOS AL CANASTO
Augusto Villafañe (Ilustración de Luis Macaya):
LA SALAMANCA (cuento dialogado)
Camile Mauclair:
LA PINTURA EN FRANCIA. — EL PINTOR NESTOR, EL ARTE Y EL COMERCIO
Jorge Pinto:
WEBER, PIANISTA
Lucio D'Ambra:
LA CASA DE MERIMEE EN CANNES. —UNA TARDE EN LA COSTA AZUL
Augusto Ritter von der Osten:
PUENTES COLGANTES Y PASOS EN LOS RIOS DEL AFRICA TROPICAL
"Dinty Moore" (Ilustración de Juan Carlos Huergo):
DE LA METAFISICA EN EL "TURF"
Alberto De Angelis:
EL VERANEO DEL PAPA EN CASTEL GANDOLFO
Antequera Azpiri (Ilustración del autor):
TARACEAS. — ESTILO VASCO Y CUBISMO
Ernesto Mario Barreda (Ilustración de Ernesto Arancibia):
LA PROTAGONISTA (cuento)
Lucio Walker-Leigh:
TRAJES Y MODISTAS EN LONDRES.— NOTAS CINEMATOGRAFICAS. — EL SEPTIMO ARTE.—UNA CUESTION VIEJA Y SIEMPRE NUEVA

ACTUALIDADES GRAFICAS

"FILM" SOCIAL
ACTUALIDADES EXTRANJERAS
INSTANTANEAS
EL ASILO INFANTIL DOPO SCUOLA
VARIEDADES GRAFICAS
NOTAS ARTISTICAS
MOSAICO SPORTIVO
KODAK TEATRAL
Madame Vallet (Dibujos de Pierre Fossey):
LA ELEGANCIA FEMENINA. — LA SENCILLEZ Y LA RECARGAZON
León Trotzki (Ilustración de Pedro Delucchi):
MI VIDA. — MI PRIMER DESTIERRO
María Celina Neyra de Sola (Ilustración de Juan Carlos Huergo):
PUNTOS DE VISTA (cuento dialogado)
Edgar Wallace (Ilustración de Luis Macaya):
MASCARA BLANCA. — LA PROTEICA PERSONALIDAD DE DONALD ARTHUR BATEMAN
León Casabal:
BRIDGE: EMBOSCADAS
Abel Hermant:
HISTORIAS ACADEMICAS
Tomás Allende Iragorri:
DECIRES DE VIEJA ANGUSTIA (versos)
Emile Vuillermoz:
LA MUSICA EN PARIS
Erasmo Justo Muñoz:
LA INVESTIGACION INDUSTRIAL EN LOS ESTADOS UNIDOS
José Luis Domínguez:
RAZAS PRODUCTORAS DE LECHE
Geo Mac Manus:
EL NOVIO DE ROSITA. — EL DULCE HOGAR (historietas cómicas)
LECTURAS INFANTILES. — PALABRAS CRUZADAS
C. A. Voight:
BETTY. — CAMBIO DE TRAJES

SEGUNDA SECCION

David King:
CAERAN DIEZ MIL... (Capítulos X, XI y XII)
Edward Moorhouse:
LOS DIVIDENDOS DEL TOTALIZADOR SON GENERALMENTE SUPERIORES EN PROMEDIO A LOS DE LOS "BOOKMAKERS"
G. Wagstaffe Simmons:
INGLATERRA GANO EL CAMPEONATO INTERNACIONAL DE "FOOTBALL"
Jean Trarieux:
LA TEMPORADA FRANCESA DE CARRERAS ESTA EN PLENO DESARROLLO
AUTOMOVILISMO
LA COMODIDAD DEL AUTOMOVIL TIENE DISTINTOS ASPECTOS A CONSIDERAR
RADIOTELEFONIA
REPORTAJES DE ACTUALIDAD
NOTAS TECNICAS DE INTERES GENERAL
INFORMACIONES DEL EXTRANJERO
PROGRAMA DE RADIOTELEFONIA
FONOGRAFIA
NOVEDADES EN DISCOS Y MAQUINAS PARLANTES

SAROJINI NAIDU NO PUDO LLEVAR A CABO SU PROYECTO DE VIOLAR LA LEY DE LA SAL EN DHARASANA

Fué cercada por la policía británica, en unión de los voluntarios que la acompañaban, cuando llegó a la playa para cumplir sus propósitos

PROCESION ROJA EN BOMBAY

DHARASANA, 15 (*AP*).—La policía impidió que la señora Sarojini Naidu, jefe del movimiento de resistencia pasiva, efectuara hoy la incursión al depósito de sal de esta ciudad. La policía estableció un cordón alrededor de Sarojini y sus partidarios, sin dejarlos avanzar.

La señora Naidu manifestó a las autoridades que no volverá atrás y que continuará con la dirección de los voluntarios.

La actitud de los voluntarios

DHARASANA, 15 (*AP*).—La señora Naidu y los voluntarios que la acompañan estuvieron sentados durante todo el día junto a las salinas del Gobierno, sin tomar alimentos ni agua, pues la policía impidió que varias mujeres se aproximaran a ofrecérselos. Los que pasaban el cordón policial se quedaban en compañía de los voluntarios, tejiendo y conversando.

Una gran multitud de curiosos observó durante el día a los que han organizado la resistencia contra el monopolio de la sal, quienes serán reforzados mañana, según se cree, por nuevos contingentes de voluntarios.

Arresto del alcalde de Sholapur

SHOLAPUR, 15 (H). — El señor Maneck Hoands Schach, alcalde swarajista de la Municipalidad, fué detenido por las autoridades, en razón de su abstención durante los desórdenes ocurridos el domingo pasado, los cuales debió haber reprimido.

Prohibición de publicar folletos

BOMBAY, 15 (H). — Se emplazó al Congreso Provincial hindú para que se abstenga de publicar folletos e impresos de propaganda por un término de dos meses.

Esta medida ha sido adoptada por las autoridades para impedir cualquier alteración del orden.

El trabajo en las hilanderías

BOMBAY, 15 (H). — Anuncian de Sholapur que los propietarios de las hilanderías notificaron a la autoridad militar que sus establecimientos reanudarán el trabajo a partir del sábado próximo hasta las 15 horas, con el fin de facilitar el regreso de los obreros a sus hogares antes del cubre-fuego.

El Congreso Panhindú

ALLAHABAD, 15 (*AP*. — Se asegura que el ejecutivo del Congreso Panhindú, después de celebrar sesión durante tres días y tres noches, estableció el programa de desobediencia civil para lo futuro, pero lo mantiene en estricta reserva.

Acuerdo de la Federación Liberal Nacional

BOMBAY, 15 (*AP*). — El consejo de la Federación Liberal Nacional votó una moción que desaprueba la desobediencia civil en masa, pero al mismo tiempo acusa como autor "al actual sistema irresponsable de la administración". Además pide a los jefes del movimiento de desobediencia que restablezcan la normalidad cuanto antes y cesen en sus desafíos a la ley, y declara que el Gobierno debe dejar a los jefes hindúes la tarea de remover el actual estado de cosas y facilitar al mismo tiempo la celebración de una conferencia especial.

Arrestos en Sholapur

SHOLAPUR, 15 (*AP*). — Con los tres arrestos efectuados hoy, en relación con los recientes disturbios, se eleva a ocho el número de los detenidos por ese motivo.

Llegó Jeb Hotson, miembro del gobierno de Bombay para los asuntos del Interior, quien realizó una jira por la ciudad, actualmente tranquila. Las tiendas e hilanderías continúan cerradas, pero probablemente reabrirán sus puertas el sábado, aunque las horas de trabajo serán disminuídas con el objeto de permitir que los obreros lleguen a sus casas antes de sonar el cubrefuego.

Condena de un periodista

KARACHI, 15 (H).—Fué condenado a un año de prisión el jefe de redacción del diario "The Hindú", por incitar a la población a la revuelta.

Informan de Allahabad que Rafi Ahmed Kidwai, jefe del movimiento de desobediencia civil de las provincias unidas, no podrá hacer uso de la palabra en las reuniones públicas ni organizar cortejos por orden de las autoridades.

Hindúes heridos por agentes en Calcuta

LONDRES, 15 (*AP*). — "The Daily Mail" publica un telegrama de Calcuta, en el cual se informa que cinco hindúes fueron heridos por los agentes de policía, con sus palos, en la calle de Cornwallis, de aquella ciudad. Se asegura que una multitud trató de organizar un "hartal" como protesta por el arresto de Tyabjis y detuvo todos los ómnibus y automóviles de alquiler, pero la policía lo impidió.

El gobierno de la India ha tomado medidas severas en todo el país, y ha declarado ilegales a tres comités de la Satyagraha.

Procesión roja en Bombay

BOMBAY, 15 (*AP*).—La Liga de la Juventud organizó la procesión "roja", que adquirió grandes proporciones y recorrió la zona del fuerte. Los manifestantes llevaban banderas y estandartes rojos. También asistieron numerosos miembros del Congreso, con gorros similares al de Gandhi, bufandas rojas y banderas tricolores nacionalistas. Un gran número de niños y mujeres, con vestidos anaranjados y bufandas rojas, asistieron también a la procesión. Estas últimas iban encabezadas por la señora Kamaladevi Chattopadhyaya, y gritaban "¡Viva la revolución!" mientras desfilaban.

HUELGA TELEFONICA Y TELEGRAFICA EN PARIS

Fué declarada por negarles el Gobierno un aumento de sueldo

PARIS, 15 (*AP*).— El servicio telefónico-telegráfico dentro y fuera de esta capital quedó parcialmente paralizado desde las 10 hasta las 13 por la huelga declarada con motivo de la negativa del Gobierno para extender a cerca de 40.000 empleados del ramo el aumento acordado en otros servicios del Estado. M. Tardieu prometió ayer a los empleados darles cinco veces la paga de antes de la guerra, pero les anunció que el Tesoro no puede concederles un aumento de seis veces, como pretenden.

Medidas gubernativas

PARIS, 15 (*AP*). — Se anuncia que en el caso de producirse una nueva tentativa de huelga, como la que mantuvo paralizada hoy, entre 11 y 13, el servicio telegráfico y telefónico, los telegrafistas militares reemplazarán a los civiles.

Además se ha hecho saber que los organizadores de cualquier movimiento huelguista serán castigados, como también aquellos empleados que rehusen obedecer órdenes superiores.

El pintor Bernaldo de Quirós

PARIS, 14 (Esp.). — El pintor Cesáreo Bernaldo de Quirós reunió en su estudio a un grupo de amigos con el objeto de presentarles algunos de sus trabajos, entre otros el retrato de doña Zelmira Paz de Gainza, que termina.

Figuraba entre la concurrencia nuestro colaborador y autorizado crítico Camile Mauclair, quien tuvo grandes y sinceros elogios para la obra de Quirós. Este partirá la semana próxima con dirección a Berlín, invitado por los artistas independientes a exponer en su salón en junio próximo.

La exposición de París ha sido aplazada hasta octubre porque en el "Jeu de paume", en los jardines de las Tullerías—anexo al Museo del Luxemburgo y reservado para las escuelas extranjeras—que le ha ofrecido el gobierno francés, se realizan actualmente reparaciones.

Las temperaturas del Sahara

PARIS, 15 (*AP*). — El joven motociclista de Lyon, René Martineau, que completó un viaje en motocicleta a través del desierto de Sahara, en un recorrido total de 1200 kilómetros, dijo que durante tres días, a mediodía, encontró una temperatura de 44,4 grados centígrados.

MACDONALD TUVO UN VOTO ADVERSO EN LA CAMARA DE LOS LORES

Le fué dado al tratarse la enmienda que aumenta las horas de labor en las minas

LONDRES, 15 (H). — En la Cámara de los Lores el Gobierno fué batido por 126 votos contra 16 al tratarse la enmienda que aumenta las horas de labor en las minas.

Las negociaciones con los árabes

LONDRES, 15 (*AP*).—El ministro de Colonias ha formulado una declaración que expresa que las exigencias de la delegación árabe para la introducción de modificaciones en el régimen constitucional de su país son inaceptables, puesto que imposibilitan al gobierno británico el cumplimiento de las obligaciones que ha contraído de acuerdo con su mandato en Palestina.

Se ha manifestado, por otra parte, que el gobierno británico ha tomado nota de las demandas de los árabes, pero que ha puesto en conocimiento de sus delegados que sus proposiciones son "completamente imposibles".

VENTA DE CUADROS FAMOSOS EN LONDRES

LONDRES, 15 (H).—Fué vendido en remate en la suma de 2.294.000 francos, lo que constituye un precio "record", un cuadro de Rembrandt, recientemente descubierto en Chester. Dicho cuadro es el retrato de un almirante holandés fechado en 1658.

También fueron vendidos un retrato de la Sra. Elisabeth Bullen de la escuela flamenca, en la suma de 1.922.000 francos; otro cuadro atribuído a Reynolds en 421.600, y otro de Lawrence, en 195.200.

LA PROHIBICION EN LOS ESTADOS UNIDOS

Ha quedado encargado de aplicar la ley seca el Departamento de Justicia

WASHINGTON, 15 (*AP*).—El Senado ha iniciado el estudio del proyecto de ley, originado en la Cámara, destinado a transferir la responsabilidad del cumplimiento de las leyes sobre prohibición, del Departamento del Tesoro al de Justicia. En el alto cuerpo se ha presentado una enmienda a dichas leyes por la cual se prohibe el empleo de tóxicos en los alcoholes industriales.

El Senado rechazó la enmienda y aprobó el proyecto para transferir la dirección del prohibicionismo del Departamento del Tesoro al de Justicia.

Las películas parlantes en español

NUEVA YORK, 15. — Una de las más grandes compañías productoras de películas de los Estados Unidos, al comprobar que las parlantes en inglés no son satisfactorias para las naciones extranjeras, ha decidido presentar en dichos países películas parlantes en su propio idioma.

El corresponsal ha conversado sobre este particular con uno de los directores de la citada compañía, quien le aseguró que se producirán películas parlantes en español, para ser presentadas en la Argentina y en otros países de habla castellana. Con el propósito de hacer más atrayentes las películas, se tratará de incorporar en su reparto a algunos actores nativos, siempre que sea posible hallar intérpretes de suficiente talento para ello.

La citada empresa estudia en estos momentos un plan para enviar representantes a diversas naciones, entre ellas a la Argentina, para que informen acerca de los actores locales y las características de ambiente capaces de ser introducidas en las películas que han de exhibirse allí. Se asegura que otras compañías han tomado resoluciones similares.

El proyecto de ley de inmigración

WASHINGTON, 15 (*AP*).—La Comisión de Inmigración de la Cámara ha accedido a la solicitud formulada por el Departamento de Estado para hacer una exposición sobre el proyecto de ley que fija una cuota para la inmigración mejicana.

Se anticipa que el representante del Departamento expresará la oposición del Gobierno a toda medida legislativa susceptible de perturbar las buenas relaciones con Méjico.

Explosión en una mina

AVELLA, Pensilvania, 15 (*AP*).—A consecuencia de una explosión que ocurrió en una mina de carbón de esta localidad, dos obreros resultaron muertos y dos con quemaduras.

LLEGAN A LA UNION FUERTES CANTIDADES DE CUEROS Y CARNES

Tratan de anticiparse a la promulgación de la nueva ley arancelaria

EL AFRECHO

(Especial de LA NACION)

NORFOLK, 15. — Llegan fuertes cargamentos de cueros y carnes conservadas sudamericanas a los Estados Unidos, tratando de anticiparse a la nueva ley arancelaria.

Dentro de una semana arribarán a este puerto tres buques procedentes de la América del Sur. Se asegura que conducen el cargamento más cuantioso de cueros y carnes conservadas jamás llegado hasta ahora. Los mismos barcos traen un nuevo producto a los Estados Unidos: afrecho. Los buques fueron cargados en Montevideo y Buenos Aires y dos de ellos han sido fletados especialmente para este viaje.

En los círculos navieros se dice que fuertes partidas de cueros y carnes conservadas serán almacenadas aquí hasta que sean vendidas. Después se transportarán a Nueva York, Filadelfia y otros puertos de la Unión. De este modo, en el momento en que entre en vigencia la nueva ley arancelaria habrá en los Estados Unidos cantidad suficiente de cueros y carnes conservadas para evitar la necesidad de su importación durante varios meses.

LA BAJA DE LAS ACCIONES DE LOS FF. CC. ARGENTINOS

Preocupa a los tenedores de esos valores en Londres

(Especial de LA NACION)

LONDRES, 15. — Los tenedores de acciones de ferrocarriles argentinos están preocupados por la declinación continuada en los precios. Las bajas registradas en el mercado para las acciones ordinarias son los siguientes: Ferrocarril Gran Sur de Buenos Aires, 5 1|2 puntos; Buenos Aires al Pacífico, 8; Oeste de Buenos Aires, 5 1|2 puntos, y Central Argentino, 6, lo cual significa que el valor de esas acciones ha mermado en 5.205.000 libras esterlinas durante el mes.

En el momento actual, las acciones carecen de apoyo en las transacciones, de modo que pocas ventas tienen un efecto magnificado sobre las cotizaciones. Aparte de las informaciones perjudiciales sobre las nuevas cosechas, las últimas cifras respecto del tráfico causan incertidumbre, las más graves son del Central Argentino, que ha registrado una disminución de tráfico de 1.993.000 libras esterlinas; el Ferrocarril al Pacífico, de 992.000; el del Oeste, de 760.000; el del Sur de 66.900 desde el comienzo del año financiero que terminará el 30 de junio próximo, lo que deja solamente mes y medio hasta la fecha indicada, razón por la cual se hacen conjeturas sobre si las empresas mantendrán o no los dividendos del año precedente.

MERCADO DE VALORES DE NUEVA YORK

NUEVA YORK, 15 (*AP*).—El mercado de valores abrió con tendencia irregular y el cierre se operó con bajas generales. El volumen de transacciones fué escaso y comprendió 2.675.400 acciones diversas.

EL COMERCIO EXTERIOR DE ALEMANIA

Cifras de la importación y exportación en abril pasado

BERLIN, 15 (*AP*). — Las importaciones durante abril alcanzaron un valor de 888.178.000 marcos, comparadas con 883.400.000 de marzo.

Las exportaciones llegaron a marcos 976.653.000, mientras que en marzo alcanzaron a 1.104.000.000.

Las cifras de 1929 fueron: importaciones, 1.253.300.000; exportaciones, 1.226.900.000 marcos.

LLEGO A RIO EL CABO SAN ANTONIO

Inaugura la línea regular de vapores entre Sevilla y la América del Sur

RIO DE JANEIRO, 15 (Esp).—Entró en este puerto el nuevo transatlántico español Cabo San Antonio, perteneciente a la compañía Ibarra, de Sevilla, que viene a inaugurar una línea regular de vapores a los puertos sudamericanos. Posee magníficas comodidades para los pasajeros de las tres clases.

A invitación de los agentes de la compañía Ibarra en Río de Janeiro, Wilson Sons y Cía. Ltda., el nuevo transatlántico español fué visitado por los periodistas y destacadas personalidades de los círculos cariocas.

BALANCE SEMANAL DEL BANCO DE FRANCIA

PARIS, 15 (Esp). — El balance oficial del Banco de Francia acusa las siguientes partidas:

Encaje de oro, en monedas y lingotes, 42.950.438.399; disponibilidades en el extranjero, 6.889.207.941; valores negociables, comprados en el extranjero, 18.692.152.086; billetes, 71.612.307.425; cuenta corriente del Tesoro, francos, 4.023.297.922; cuentas corrientes particulares, 7.520.406.369.

UN GRAN CONSORCIO PETROLERO

NUEVA YORK, 15 (Esp).—Ha sido organizado un consorcio con proyecciones mundiales. La combinación de la Standard Oil de Nueva Jersey y el monopolio alemán de tinturas será ampliada a la Imperial Chemical Industries de Gran Bretaña.

Se han hecho arreglos para la explotación y desarrollo de un proceso para obtener petróleo y "fuel oil" del carbón. Se cree que el consorcio hará un "pool" de patentes, similar al existente entre las empresas refinadoras de aceites de los Estados Unidos.

EL CONSUMO DE ALGODON EN LA UNION

WASHINGTON, 15 (*AP*). — El consumo de algodón, durante el mes de abril pasado fué de 532.000 fardos y 66.951 de desecho, en comparación con 508.576 y 63.976, respectivamente en marzo, y 631.802 y 79.543, en abril del año precedente.

Censo de Méjico

MEJICO, 15 (*AP*). — Hoy, al celebrarse el día nacional mejicano, se empezará a levantar el primer censo de la población de todo el país, después del gobierno del presidente Porfirio Díaz.

COMERCIO - INDUSTRIA - BANCA - COTIZACIONES

TITULOS Y ACCIONES

BOLSA DE NUEVA YORK

Títulos

NUEVA YORK, 15 (Esp).—Al cierre de la Bolsa se cotizaron hoy los precios siguientes:

	Hoy	Anterior
Crédito argentino, 6 %, 1923-1957, serie A	98 1/2	98 1/4
Crédito argentino, 6 %, 1924-1958, serie B	98 1/4	98
Crédito argentino, 6 %, 1925 - 1959 (cupones junio)	98	98
Crédito argentino, 6 %, 1925 - 1959 (cupones octubre)	98	98
Crédito argentino, 6 %, 1926 - 1960 (cupones mayo)	98 1/2	98 1/2
Crédito argentino, 6 %, 1926 - 1960 (cupones octubre)	98	98 1/4
Crédito argentino, 6 %, 1927 - 1961 (cupones febrero-agosto)	98	98
Crédito argentino, 6 %, 1927 - 1961 (cupones mayo-noviembre)	98 1/8	98 7/8
Crédito argentino, 5 ½ por ciento, 1962	93 1/8	93 1/8
Crédito argentino, 5 ½ por ciento, 1909-45	87 3/8	87 3/8
Empréstito municipal de la ciudad de Bs. Aires, 6 1|2 %, 1955	98 5/8	98 5/8
Empréstito de la provincia de Bs. Aires, 6 %, 1961	87 1/4	88 1/2
Empréstito de la provincia de Bs. Aires, 7 %, 1952	97	97
Empréstito de la provincia de Bs. Aires, 7 1|2 %, 1947	101 1/4	101 1/2
Empréstito de la provincia de Córdoba, 7 %, 1924-1942	98	98
Empréstito de la provincia de Santa Fe, 7 %, 1924-1942	93	93
Títulos de la municipalidad de Bs. Aires, 6 %, 1960	93 1/2	93 1/2
Títulos de la municipalidad de Bs. Aires, 6 %, "C" 3, 1960	92 3/8	—
Títulos de la República de Colombia, 6 por ciento, 1961 (cupones octubre)	77	77
Títulos de la República de Francia, 7 %, 1949	117 5/8	117 3/4
Títulos del Reino de Italia, 7 %, 1951	98 1/2	98 5/8
Títulos de la municipalidad de San Pablo (Brasil) 6 1|2 por ciento, 1957	79	79
Títulos del estado de San Pablo (Brasil), 7 %, 1956	87 3/4	87 3/4
Títulos de la R. O. del Uruguay, 6 %, 1960	98	98
Títulos del cuarto empréstito de la Libertad de los E. Unidos 4 1|4 %, 1933-1938	102 4/32	102 2/32
Tokyo Electric Light Co. Ltd., 6 %, 1953	87 3/4	87 1/2

Acciones

	Hoy	Anterior	AÑO 1930 Más bajo	AÑO 1930 Más alto
Abitibi Power & Paper Co.	32 1/2	32	22	41 1/2
Allied Chemical & Dye Co.	313	319	265	341 1/2
Allis-Chalmers Mfg.	63 3/4	64 1/2	40 5/8	66 5/8
American Agricultural & Chemical Co.	8 1/8	8	5 7/8	10
American & Foreign Power	83 5/8	82	72 3/8	99 1/8
American Can	142 1/2	145 1/2	119 1/8	165 1/8
American Car & Foundry Co.	55	54	52 1/2	82
American Locomotive	67 1/8	68	65 1/2	104
American Metal Company Ltd.	42	44 1/2	39 3/4	50 5/8
American Power & Light	106	110 1/4	88	118 3/4
American Rolling Mills	73 5/8	74 1/8	71 1/8	96 5/8
American Smelting & Refining Co.	69 7/8	70 3/8	66 5/8	78 5/8
American Super Power	34 5/8	35 5/8	28 3/4	39 3/8
American Telephone & Telegraph Co.	247	250 1/4	218 1/4	273
American Waterworks & Electric	111 3/4	113 5/8	89 7/8	123 1/2
Anaconda Copper Mining	60 2/4	62	52 3/4	80 1/2
Anglo-Chilean Nitrate Co.	40	41 7/8	15 3/4	42 1/4
Armour & Co. (Delaware) 7 %, preferidas	75 3/4	75 1/2	74 1/2	80 3/4
Armour & Co. of Illinois, clase A	6 1/2	6 1/2	5 1/4	7 3/8
Armour & Co. of Illinois, clase B	3 3/4	3 3/4	2 7/8	4
Armour & Co. of Illinois, preferidas	56 1/2	56	55	64
Associated Gas & Electric Corp. "A"	39 1/4	39 3/4	36 1/2	46 1/2
Atchison, Topeka & Santa Fe Railway	225	227 7/8	216 1/4	241 3/8
Auburn Auto	164	185 1/2	178	261 1/2
Aviation Corporation of America	40 1/4	40 1/4	24 7/8	53 1/2
Baldwin Locomotive Works	28 1/2	28 5/8	25	37 3/8
Baltimore & Ohio	114 1/2	116 1/8	111 1/2	130
Bankers Trust Co. of New York	166	163	131	180
Bank of Montreal	306	305	302	325
Bendix Aviation Co.	30 5/8	31 5/8	22 5/8	56
Bethlehem Steel Co.	96	97 1/4	93 3/4	109
California Packing Co.	69 3/4	69 3/4	66 1/2	85 7/8
Calumet & Arizona	63	64 1/2	60 1/2	89 7/8
Calumet & Hecla	20 1/8	20 5/8	17	32 7/8
Canadian Bank of Commerce	258	258	240	283
Case Threshing Machine Co.	332	345	196	355
Celotex Corporation	31 3/4	30 1/8	28	59 1/2
Cerro de Pasco Copper	55 5/8	57 1/2	52 1/8	65 3/8
Chase National Bank	165.1/4	158	153	179
Chicago, Milwaukee, St. Paul & Pacific	21 1/4	21 3/4	18	26 1/2
Chicago Milwaukee St. Paul & Pacific, preferidas	35 1/8	36	31 1/2	45 1/2
Chicago, Rock Island & Pacific	114 1/2	113 7/8	109 1/4	126 1/2
Chile Copper	56	52	49 1/2	65
Chrysler Motor Corp.	34	35 1/2	31 1/2	42 1/2
Cities Service	37 7/8	38	34 1/2	43 7/8
Coca-Cola	181 1/8	184 7/8	138	185
Commercial Investment Trust Co.	42 3/8	42 3/8	36 3/4	54 1/8
Comercial Solvents Corp.	31 1/2	32 1/8	25 1/4	37 3/8
Commonwealth & Southern Corporation	17 1/2	17 3/8	15	20 1/8
Consolidated Aircraft	20 3/4	20 3/4	13	34 1/2
Consolidated Gas N. York	139	131	98	135 3/8
Continental Can	65	66	58	71
Continental Motors	5 3/8	5 5/8	5	7 7/8
Creole Syndicate	6 1/8	6 1/4	5 5/8	7 3/8
Cuban American Sugar	6 1/2	6 1/2	6 1/8	8 3/4
Curtiss - Wright Consolidation	10 7/8	11 1/8	6 1/4	13 5/8
Davidson Chemical Co.	37 1/2	34 1/4	28 1/2	43
Denver & Rio Grande Western R. R.	71 1/2	71 1/2	57	78 3/8
Drug Incorporated	81 1/2	83	76	86
Dupont de Némours	124 1/2	131 1/2	112 1/2	142 7/8
Eastern Utilities Associates	16	16	7 7/8	17 1/8
Eastman Kodak Co.	246	249 7/8	178	255
Electric Autolite Co.	90 3/8	92 1/2	81 1/2	114 1/2
Electric Power & Light Co.	102 7/8	106	81 1/2	116 7/8
Electric Power & Light	89 1/2	91 5/8	81 1/2	106
Engineers Public Service	64 3/4	60 1/2	39 1/2	65 1/4
Engineers Public Service, preferidas	105	105	94	107
Equitable Trust Co. of New York	129	126 1/2	105	139
Erie, ordinarias	47 1/2	49 1/4	45	63 3/8
First National Bank of Boston	118	118	116	132
Fox Film "A"	52	53	17 1/4	56
General Asphalt	57	58 3/4	49 1/4	70 3/4
General Capital Corp.	54	52	49	60
General Electric	83 1/4	84 1/4	69	93 3/4
General Foods	58 3/8	59 3/8	49 1/2	102 1/2
General Motors	47 1/2	48 7/8	35 7/8	53 3/8
General Public Service	45 1/8	45 3/4	30 1/2	52
George A. Fuller, prior. preferidas	91	91	89 1/2	95 1/2
Gilliette Safety Razor	84 5/8	86 1/4	81 3/8	106
Gilden Corporation	24 1/2	24 7/8	24 3/8	42 3/4
Gold Dust	44 5/8	45 1/4	32 1/8	47
Goodrich Co. B. F.	40 1/8	41 3/4	38	57
Goodyear Tire & Rubber Co.	83	84 7/8	62 1/2	96 1/2
Graham, Paige Co.	9 1/2	9 1/2	8 5/8	12 3/4
Granby Cons. Mining &				
Greene Cananea Copper	64	63		
Great Western Sugar	28	28	28 1/4	34
Guaranty Trust of New York	762	758	660	860
Howe Sound	32 1/2	31 1/2	27 1/2	41 1/8
Hudson Bay Mining & Smelting	10	9 7/8	8 1/8	14 1/2
Hudson Motor Car Co.	44 1/8	45 1/8	41 5/8	61 3/4
Hupp Motor Co.	19 1/2	20 1/8	17 1/2	35 5/8
International Business Machines	186 3/4	188	150	190 1/2
International Cement Co.	68	69	50 3/4	74 7/8
International Combustion Co.	10	10 3/4	5 1/4	14
International Harvester Co.	104 5/8	107 1/2	79	113 1/2
International Harvester Co. preferidas	143 3/4	143 1/8	140 1/8	144 3/4
International Match Corp. preferidas	81 3/4	83	65 1/2	90
International Mercantile Marine	27	27	25	32 7/8
International Nickel	33	33 1/2	31 1/4	43 3/8
International Paper & Power "A"	27	27	26	30 3/8
International Paper & Power "B"	18 3/4	20	15	22
International Paper & Power "C"	15 1/4	15 1/8	14	17 3/4
International Telephone & Telegraph	64 3/8	65	61 5/8	75 3/8
Kennecott Copper Co.	47	48 1/4	41 3/4	67 1/2
Mack Trucks Co.	67 3/8	69 7/8	67 3/8	87 1/4
Mazda Copper Co.	36 1/2	38 7/8	26 7/8	61 1/2
Miami Copper Co.	21 1/2	22	17 1/2	32 5/8
Missouri Pacific	132	131 1/4	125	145 3/8
Nash Motors	43	43 5/8	40 1/2	49 1/2
National Cash Register Co. "A"	55 3/4	55 3/4	53 1/8	81 3/4
National City Bank of New York	202	201	190	256
National Dairy Products	58 1/8	59 1/4	46 1/2	59 1/4
National Lead Co.	150 1/4	150 1/4	135	183 1/2
National Power & Light	47	48 3/4	32 1/2	56 7/8
New York Central	173 3/4	175 3/4	168	190 1/2
Niágara Hudson Power Co.	21 5/8	22 1/4	11 7/8	24
Noranda Mines	31 1/2	32 1/2	25 1/8	43 7/8
Northern Pacific	83 1/8	82 1/2	80 7/8	95 7/8
North American Co.	120	121 1/2	99 3/4	130 1/4
Otis Elevator	75 3/8	74 1/2	67 5/8	78 3/8
Packard Motor Car Co.	17 1/2	18 1/4	15 1/2	23
Pan American Petroleum & Transport "A"	61 5/8	63 1/4	51	63 1/2
Pan American Petroleum & Transport "B"	63 1/2	66 3/8	51	66 3/4
Parke, Davis & Co.	34 5/8	34 5/8	34 1/2	42 1/8
Patiño Mines	22	22 1/2	18 1/2	32 1/8
Pennsylvania Railroad	78 1/4	78 1/4	75 3/4	85 1/4
Petroleum Corporation of America	27 3/8	27 1/2	19 1/4	29
Phillips Petroleum Co.	38 7/8	42	29 5/8	44 1/4
Public Service of New Jersey	115 1/4	118 1/4	82 1/2	120 7/8
Radio Corporation of America	49 3/8	51 1/2	35	68 1/4
Reading Railroad	117	117 1/2	110	138 1/2
Ruberoid Co.	57 1/2	57 1/2	52 3/4	64
Simmons Co.	41 1/8	43 1/4	35 1/2	92 1/8
Southern Pacific	121 1/2	121 7/8	111 1/2	133 1/2
Standard Gas & Electric	116 1/8	118 7/8	108	127 1/8
Standard Oil of California	70	72	50	74 1/8
Standard Oil of Indiana	54 1/2	55	51 1/2	59 3/4
Standard Oil of N. Jersey	79	80 7/8	58 1/2	83 5/8
Standard Oil of New York	36 7/8	37	31 1/2	39 3/4
Sterling Securities, prefs.	44	44 3/4	38 1/2	47 3/8
Stewart Warner Speedometer & Corp.	28	28	26 1/2	46 7/8
Stone & Webster	99 1/2	101 1/2	77 1/2	113 3/8
Studebaker Corp.	35	36 1/2	35 3/8	47
Swift International	37 1/4	38	31 1/8	38
Texas Co.	57 1/2	58 3/8	50 1/8	58 3/4
Texas Gulf Sulphur Co.	60	60 1/2	52 3/4	66 3/4
Timken Roller Bearing	75 1/2	76 1/8	72 1/8	88 1/2
Tobacco Products	4	3 7/8	3 7/8	6 3/4
Transamerican Corporation	44 1/4	44 5/8	38 3/4	47 7/8
Transcontinental Air Corp.	10	10	6	10 3/4
Transcontinental Oil	20 3/4	21 1/2	8	23 7/8
Union Carbide Co.	88 1/4	88 1/4	80	105
Union Pacific	225 1/2	225 1/4	215 1/2	242 3/8
United Air & Transport	71 3/4	73 3/8	45	97
United Air & Transport, preferidas	68 3/4	68 3/4	45	85
United Corporation of Delaware	47 3/4	49 1/4	31	51 1/2
United Gas Improvement	45 3/4	47 3/8	32 1/2	49 1/2
U. S. Leather Co.	11 7/8	11 7/8	8	15 3/4
U. S. Realty	63 1/4	65 3/8	60	74 1/2
U. S. Rubber Co.	28 1/8	29 1/4	22 1/2	34 7/8
U. S. Smelting & Refining	29 5/8	29 5/8	27 1/2	36 1/2
U. S. Steel Co.	171 3/4	174 3/4	167	197 1/2
Utah Copper	189	140	133	210 3/8
Utility Power & Light	40 1/2	41 1/4	32 1/2	45
Utility Equities	17 1/2	17 3/4	10 1/2	21 3/8
Virginia & Carolina Chemical 6 %, preferidas	30 1/4	30 1/4	27 1/2	35 1/2
Wesson Oil & Snowdrift	27 1/8	27	24 1/2	29 1/2
Westinghouse Air Brake	43 1/2	44 1/2	41 1/8	51 3/8
Westhinghouse Electric	177 5/8	180	141	199
Wyllis - Overland	7 3/4	8 1/4	7 1/2	10 5/8
Woolworth (F. W.) Co.	62	63 1/4	60	70

BOLSA DE LONDRES

LONDRES, 15 (Esp.).—En el Stock Exchange se han cotizado hoy los títulos y acciones argentinos a los siguientes precios:

Títulos y fondos públicos

Empréstitos:	Hoy	Anterior
De cuarto británico 5 por ciento (1929-47)	101 3/4	101 5/8
Consolidados británicos, 2 1|2 %	55 1/4	55 1/8
Nacional, 1897, 4 % (ley 3378)	83	83
De conversión, 5 %, 1889	97	97
Obras de Salubridad, Bs. Aires, 5 %, 1891	99 1/2	99 1/2
Provincia de Buenos Aires, 3 1|2 %, 1906	59 1/4	59
Interno, 5 %, 1907	93 1/2	93 1/2
Interno, 5 %, 1909	94	93
Interno, 5 %, 1910	93 1/2	93 1/2
Interno, ley 6370, 1910	80	80
Externo, Prov. Buenos Aires, 4 1|2 %, emisión Londres	80	80
Externo, Prov. Buenos Aires, 4 1|2 %, emisión París	77 1/2	77 1/2
Externo, 4 1|2 %, 1912, emisión París	78	78
Externo a oro, 1910	87	87
Bancos:		
De Londres y América del Sur Ltd.	9	9
Anglo-Sud-Americano	6 5/16	6 5/16
Ferrocarriles:		
Gran Sur de Bs. Aires, ordinarias	91	91
Central Argentino, ordinarias	76	76
Oeste de Bs. Aires, ordinarias	72 1/2	72
Buenos Aires al Pacífico, ordinarias	82 1/2

EL TRASLADO DE LOS RESTOS DEL AVIADOR SIDAR

En Veracruz se les rendirá homenaje a su paso para la capital mejicana

EL AVION MAYA B.

SAN SALVADOR, 15 (Æ). — El anfibio Maya B, que conduce al general Juan G. Azcárate, jefe de aviación de Méjico, y a los capitanes pilotos José León y M. Llerena, aterrizó ayer tarde.

Levantaron vuelo esta mañana en dirección a Costa Rica en busca del cadáver de Sidar.

Preparativos en Veracruz

VERACRUZ, 15 (Æ). — Se han hecho preparativos en el campo aéreo de Tejería para rendir honores a los restos del aviador Sidar, pues probablemente el avión que los conduce hará escala para reabastecerse de combustible antes de seguir viaje a Méjico.

Versión sobre la muerte de Rovirosa

SAN JOSE DE COSTA RICA, 15 (Æ). — Una nueva versión sobre la suerte corrida por el teniente Rovirosa, dice que éste se vió obligado a salir de la cabina para reparar los daños sufridos por el avión y cayó en esas circunstancias en las vecindades de Puerto Limón.

Esta versión debe su origen al encuentro de un zapato roto, arrojado por las olas. El zapato es negro, de fantasía, con tacón de hule y es de marca mejicana. El capitán León asegura que perteneció al teniente Rovirosa.

Las ceremonias de hoy

SAN JOSE DE COSTA RICA, 15 (Æ). — Mañana, después de realizarse solemnes funerales, los restos del coronel Sidar serán conducidos en tren expreso a Puntarenas, y en ese lugar serán transbordados al avión Maya B. El general Azcárate ha declarado que llegará a Méjico el domingo a más tardar.

Azcárate saludó a González Víquez

SAN JOSE DE COSTA RICA, 15 (Æ). — Llegaron el general Azcárate y el capitán José León, ayudante del presidente de Méjico. El general Azcárate se impresionó mucho ante el cadáver del coronel Sidar. En la legación mejicana un cuerpo militar costarriqueño hacía guardia y esperaba para rendir honores al jefe mejicano. Azcárate manifestó al ministro de Guerra su agradecimiento y el del gobierno de Méjico por los servicios prestados por Costa Rica a raíz del trágico accidente de aviación que costó la vida del jefe de la aviación mejicana. Esta tarde a las 15 el general Azcárate será recibido por el presidente González Víquez.

La caja mortuoria donde descansan actualmente los restos del coronel Sidar será cambiada por otra, por no caber en el avión Maya B.

Azcárate llegó a Puntarenas

SAN JOSE DE COSTA RICA, 15 (Æ). — A las 12.45 aterrizó en Puntarenas el avión que conduce al general Azcárate. El jefe de la aviación mejicana siguió viaje en seguida para ésta en un aeroplano comercial.

Condolencias norteamericanas

(Especial de LA NACION)

WASHINGTON, 15. — Los departamentos de Estado y Guerra expresaron ayer sus condolencias a Méjico por la muerte de los aviadores Sidar y Rovirosa. El secretario de Estado interino, Mr. Cotton, envió una comunicación a la embajada mejicana para pedirle que transmitiera su pésame a su gobierno por la desaparición de "esos dos valientes oficiales".

Azcárate llegó a San José

SAN JOSE DE COSTA RICA, 15 (Æ). — El avión que conduce al general Azcárate aterrizó en el aeródromo de ésta ciudad a las 13.45. El jefe mejicano fué recibido por el ministro de Guerra, autoridades y numeroso público.

Subscripción escolar para erigir un monumento al aviador

MEJICO, 15 (Æ). — Los alumnos de la escuela Ramón Corona han iniciado una subscripción entre todos los escolares del distrito federal para la erección de un monumento al aviador Sidar.

Condolencias colombianas

BOGOTA, 15 (Æ). — Los oficiales de la escuela de aviación colombiana se han dirigido al representante diplomático de Méjico en este país expresándole sus condolencias por la trágica muerte del coronel Sidar y del teniente Rovirosa.

Los proyectos de los aviadores mejicanos

MEJICO, 15 (Æ).—Se anuncia que la muerte del coronel Sidar no será un motivo para que se suspendan los otros vuelos a larga distancia que tienen el propósito de realizar en breve los aviadores mejicanos.

El coronel Roberto Fierro, que se propone realizar un vuelo desde Nueva York a Méjico, la América del Sur y Africa, y el coronel Gustavo León, que proyecta un vuelo de Nueva York a Madrid, anuncian que continuarán los preparativos para realizar sus empresas.

YANCEY INICIO SU VUELO AMERICANO

Salió de Washington para Jacksonville

WASHINTON, 15 (Æ). — El aparato en el cual el piloto Yancey y otras tres personas se proponen realizar el vuelo comercial a Buenos Aires, partió hoy de esta capital con destino a Jacksonville.

Yancey llegó a Jacksonville

JACKSONVILLE, 15 (Æ). — Ha llegado el aviador Yancey.

Vuelo del Junkers G. 38

DESSAU, 15 (Æ). — El Junkers G. 38, que, según se asegura, es el avión terrestre más grande del mundo, inició un largo vuelo llevando veinte pasajeros. Después de este vuelo la Lufthansa utilizará dicho aeroplano para el transporte de carga.

Diez horas y media de vuelo

BERLIN, 15 (Æ).—El avión Junkers G-38 aterrizó después de haber efectuado un vuelo de diez horas y media.

Sufrió un accidente el aviador Eustaquio Ruiz de Alda

CARTAGENA, 15 (Æ).—Un hermano del aviador Julio Ruiz de Alda, llamado Eustaquio, mientras volaba haciendo ensayos, tuvo que aterrizar violentamente, destrozándose el avión. Tanto el piloto como su compañero de vuelo, el teniente Joaquín Valea, resultaron heridos levemente.

El vuelo de Australia a Londres

BANGKOK, 15 (Æ).—El avión City of Sydney, de los aviadores australianos, sufrió averías al descender aquí. En consecuencia, se cree que se abandonará la tentativa de vuelo de Australia a Londres.

Construcción de aeropuertos en la Unión

BUFFALO, 15 (Æ).—Mr. Julián L. Eysmans, vicepresidente del Ferrocarril de Pensilvania, ha manifestado que durante el año próximo los Estados Unidos gastarán unos doscientos millones de dólares en la construcción de mil aeropuertos.

El proyecto de vuelo de Costes

NUEVA YORK, 15 (Æ).—René Racover, representante del aviador francés Costes, ha llegado aquí, procedente de París, con el fin de realizar los preparativos necesarios para el vuelo de París a Nueva York, que efectuará el mes próximo el aviador francés.

Durante el viaje, M. Racover realizó observaciones acerca de las condiciones del tiempo en el Atlántico.

LA CREACION DE NUEVOS SERVICIOS AEREOS ALEMANES

El gobierno del Reich propiciará la creación de un servicio a América del Sur

BERLIN, 15 (Æ). — Parece que el Sr. von Guerard, ministro de Transportes, se opone a la extensión de los servicios aéreos alemanes hasta China. Ha rehusado refrendar un contrato firmado entre la empresa Lufthansa y la Compañía de Tráfico Aéreo de China, pero ha prometido el apoyo del Gobierno para la creación de un servicio transatlántico a la América del Sur.

El Sr. von Guerard expresó ante la Comisión de Medios y Arbitrios del Reichstag que la línea proyectada a través de Europa y Asia hasta China carece de significación económica y que la ruta propuesta vía Moscú, Peiping y Shanghai recorre las regiones más estériles y desoladas del globo. Sin embargo, se mostró partidario de una línea entre Berlín, Constantinopla, Angora y Bagdad, que conectaría en esta última ciudad con la línea británica a la India y al Lejano Oriente y, probablemente, a Australia.

LAS RELACIONES DIPLOMATICAS DEL PARAGUAY Y BOLIVIA

Su restablecimiento fué comunicado oficialmente a la Sociedad de las Naciones

GINEBRA, 15 (Æ). — Mediante las cartas entregadas por los representantes de los respectivos países, el Consejo de la Sociedad de las Naciones recibió el anuncio oficial del restablecimiento de las relaciones diplomáticas entre Bolivia y el Paraguay.

La carta presentada por el ministro boliviano en Berna, Sr. Cortadella, remitida al secretario general, dice así:

"Tengo el honor de informarle y pedirle que ponga en conocimiento del Consejo que, gracias a los buenos oficios de la cancillería uruguaya, se ha puesto en vigor el protocolo de Washington de 1929; el incidente de diciembre de 1928 fué resuelto y las relaciones diplomáticas reanudadas".

Otro pasaje de la carta del señor Cortadella dice: "Ahora que la disputa ha sido satisfactoriamente resuelta, Bolivia, que por sugestión del Consejo de la Sociedad de las Naciones, aceptó los buenos oficios de la conferencia de conciliación y arbitraje, que entonces sesionaba en Washington, desea expresar al Consejo su gratitud por el interés que se tomó sobre esta cuestión, desde el incidente de 1928. Al aceptar las sugestiones del Consejo, mi país demostró su adhesión a los principios de paz y cooperación internacional, contenidos en el pacto y que constituyen el objetivo principal de todos los miembros de la Sociedad".

El presidente Marinkovich expresó en los siguientes términos la satisfacción del Consejo de la Sociedad de las Naciones:

"El Consejo ha de considerar que el feliz acercamiento que acaba de realizarse entre esos dos países constituye un grato augurio para la feliz terminación de las diferencias fundamentales que aun los dividen, relativos a la zona del Chaco".

La carta presentada por el ministro paraguayo en París, Sr. Caballero de Bedoay, está redactada en términos similares.

El Sr. Quiñones de León, delegado español y presidente del Comité de Arbitraje y Seguridad, presentó su informe al Consejo.

El delegado peruano Sr. Cornejo dijo que en la próxima asamblea presentará una moción para que la secretaría de la Sociedad de las Naciones no registre tratado alguno que una nación imponga por la fuerza a otra.

LA CREACION DE LA COMPAÑIA SALITRERA NACIONAL EN CHILE

Manifestaciones del ministro de Hacienda

(Especial de LA NACION)

SANTIAGO, 15. — Con motivo de haber terminado definitivamente la constitución de la Cosana, Compañía Salitrera Nacional, el ministro de Hacienda ha manifestado que nada puede darse por definitivo todavía, en cuanto a los tanto por ciento y participación del fisco; pues sólo se podrá determinar cuando se sepa cuáles y cuántas serán las compañías que se incorporen a la sociedad. Respecto a la constitución del capital, el mencionado secretario de Estado declaró lo siguiente:

"El capital de tres mil millones estará representado por treinta millones de acciones de cien pesos cada una. El fisco entrará con el 50 o|o de esas acciones y la proporción puede aumentar, según las compañías que ingresen."

En lo que respecta al carácter legal que tendrá la compañía, dijo:

"Se crea la corporación con derecho público y será denominada: Compañía Salitrera Nacional. Hasta hoy, las compañías que han manifestado su adhesión representan el 73 o|o, pudiendo alcanzarse en breve el 100 por ciento, es decir, la adhesión unánime de la industria salitrera. El mensaje por el que se somete el proyecto al Congreso quedará listo en breve, apenas se consideren las opiniones emitidas por los funcionarios salitreros que se hallan en París, a quienes se les ha enviado el proyecto de estatuto orgánico. En todo caso, tal vez el mensaje podrá despacharse el lunes o el martes próximo, siendo el primer asunto de que se ocupe el nuevo congreso, con carácter de urgente."

Celebró su sesión preparatoria el Congreso

(Especial de LA NACION)

SANTIAGO, 15.—En la sesión preparatoria celebrada esta tarde en el Congreso, se eligieron con carácter provisional, presidentes del Senado y de la Cámara de Diputados, a los señores Pedro Opazo y Arturo Montecinos, respectivamente.

Llegada del avión correo de la Compañía Aeropostal

SANTIAGO, 15 (Æ).—El avión de la Compañía General Aeropostal llegó esta tarde a las 13.30, conduciendo la correspondencia que transportó el aviador Mermoz en su reciente vuelo transatlántico. La correspondencia ha demorado en llegar de París a esta capital, cuatro días y diez y ocho horas.

Educación hotelera

SANTIAGO, 15 (Æ).—El presidente de la República firmó un decreto por el cual se crea el Instituto de Educación Hotelera, dependiente de la sección Turismo del Ministerio de Fomento.

Exportación de trigo

SANTIAGO, 15 (Æ).—En la reunión celebrada por los representantes de los productores de trigo, con los representantes del Gobierno y de los exportadores, se ha acordado una prima de dos pesos por cada quintal de trigo que se exporte.

Las mesas directivas de las Cámaras en el próximo período

SANTIAGO, 15.—Con motivo de la próxima apertura del Congreso, se han iniciado las actividades políticas en los partidos.

Ayer y hoy han celebrado reuniones los dirigentes radicales, liberales y demócratas, con el objeto de constituir una combinación que les asegure obtener las mesas directivas en el Senado y Cámara de Diputados. Después de los acuerdos a que se ha llegado en la mañana de hoy entre los representantes de los partidos mencionados, se ha resuelto la designación de las mesas de las Cámaras, dándose los siguientes nombres: el de don Pedro Opazo y D. Alberto Cabero para la presidencia y vicepresidencia del Senado, respectivamente, y los de don Arturo Montecinos y Nolasco Cárdenas, para la presidencia y vicepresidencia de la Cámara de Diputados. Tal vez en la reunión que se celebre esta tarde se terminen los acuerdos con resoluciones al respecto.

EUGENE ROY ASUMIO LA PRESIDENCIA DE LA REPUBLICA DE HAITI

Reemplazará al presidente Borno hasta que se realicen elecciones

PUERTO PRINCIPE, 15 (Æ). — M. Eugéne Roy, que fué elegido presidente provisional de Haití, durante las investigaciones realizadas recientemente aquí por la comisión nombrada por el presidente Hoover, asumió esta mañana el mando, sin que concurrieran incidentes durante la ceremonia.

Reemplaza M. Roy al presidente Borno, cuyo período presidencial, de ocho años, expiró hoy.

A fines del verano o a principios del otoño se elegirá al nuevo presidente.

El nuevo gabinete

PUERTO PRINCIPE, 15 (Æ). — El gabinete de M. Eugene Roy ha quedado compuesto en la siguiente forma:

Ministro de Relaciones Exteriores, M. Frederic Bernadin; del Interior y Justicia, M. Rudolph Barrau; de Obras Públicas, M. Ernest Douyon; de Instrucción Pública, M. Damocles Vieux, y de Hacienda, Mr. Franck Roy.

Se cree que dos hijos del Presidente serán nombrados cónsules en Nueva York y El Havre.

TRASLADO DE LOS RESTOS DE M. JULIEN PRANVILLE

(Especial de LA NACION)

MONTEVIDEO, 15.—Los restos de Julien Pranville serán embarcados mañana en el vapor Florida con destino a Francia. El traslado se efectúa en condiciones distintas a las establecidas en los primeros momentos, ante las gestiones realizadas por los deudos del extinto. La viuda del ex director de servicios de la Compañía Aeropostal partirá para Francia en el mismo buque, para reunirse con su familia.

EL PRESIDENTE ELECTO DEL BRASIL

Preparativos para recibirlo en Washington

WASHINGTON, 15 (Æ).—Se hacen preparativos para la llegada del presidente electo del Brasil, quien es esperado aquí el 15 de junio. El vapor que conducirá al Dr. Julio Prestes será saludado en Hampton Roads por barcos de la escuadra norteamericana.

El nuevo presidente electo brasileño permanecerá algunos días en esta capital y luego iniciará una jira por el país.

LOS FUNERALES DE FRITJOF NANSEN

Su cadáver será llevado al Instituto Anatómico de Oslo

LONDRES, 15 (Æ). — Por los telegramas que se reciben de Copenhague, se sabe que el cadáver del doctor Nansen será llevado al Instituto Anatómico de la Universidad de Oslo, para ser examinado por el profesor Schrienberg.

El profesor Harbitz asegura que, en el caso de un hombre tan excepcional, tiene especial interés un análisis microscópico del cerebro.

Opiniones de Bird

PANAMA, 15 (Æ). — Al comentar el fallecimiento del Dr. Nansen, el almirante Bird admitió que nunca lo había visto, pero agregó: "Sin embargo, igual que todos los exploradores, he admirado siempre y lo considero como un hombre superior. Todos estamos convencidos de su gran personalidad; y personalmente me apena profundamente su fallecimiento.

Gran incendio en Pokrovsk

POKROVSK, 15 (Æ).—En esta ciudad, capital de la república autónoma soviética alemana, más de cien hogares y muchas casas deshabitadas han sido destruídos por el fuego. No se conoce todavía su origen ni tampoco el número de víctimas. Los habitantes que han quedado sin hogar han sido alojados provisionalmente en el local de la sociedad de socorros y otros sitios y las autoridades les suministran ropas y alimentación.

Fallecimiento del coronel Pedro Román

MONTEVIDEO, 15. — Ayer se efectuó el sepelio de los restos del coronel retirado Pedro Román, uno de los sobrevivientes de la Legión Uruguaya que intervino en la guerra del Paraguay, falleció ayer en esta capital a la edad de 92 años. El extinto militar se inició en la carrera de las armas durante la cruzada de Flores, siendo aún muy joven, y formó parte del ejército nacional hasta el año 1904, en que dirigió el escuadrón Santa Rosa, de guardias nacionales.

ACTIVIDADES DE LA CIUDAD DE ROSARIO

EN ULTIMA INSTANCIA EL C. D. RESOLVERA EL PLEITO POR EL CAMBIO DE VIAS

La empresa de tranvías parece resuelta a mantenerlas donde están en la Avda. San Martín

PROBABLE SOLUCION

(De nuestra agencia)

Con el objeto de llegar a una solución definitiva en el entredicho suscitado entre la Municipalidad y la empresa de Tranvías Eléctricos, por cambio de colocación de las vías de la avenida San Martín, se realizó una reunión en el despacho del intendente, de la que participaron, además de éste y el jefe de Obras Públicas, representantes de la empresa de tranvías y miembros del Concejo Deliberante.

Según la ordenanza que manda pavimentar la avenida San Martín, la empresa de tranvías se vería en la obligación de trasladar las vías, que actualmente corren por la parte central, hacia los costados de la calzada, debiendo construirse en la parte del centro jardines por cuenta de la Municipalidad. La empresa de tranvías, ateniéndose a una cláusula del contrato, exigía como compensación por dichos trabajos la suma de quinientos mil pesos. La Municipalidad se negó a ello y emplazó para que en el término de diez días procediera a iniciar el cambio.

Llegado el asunto a este punto, el miembro del Concejo Sr. Bartolomé Sivori presentó al cuerpo de que forma parte un proyecto por el cual se autorizaba a la mencionada empresa a dejar las vías en el sitio actual. En esta reunión se consideró también este proyecto, y la empresa, aceptándolo, se comprometió a construir por su cuenta los refugios para peatones, que habrá necesidad de hacerlos sobre las vías.

Se dedicó también especial atención al gasto que tendría que afrontar la Municipalidad en la construcción de los jardines, a lo que se agrega la parte del pavimento que debe abonar para ayudar a los vecinos, que significaría un gasto superior a sus fuerzas. Este asunto va a ser estudiado por el Concejo Deliberante, que lo deberá resolver en forma definitiva.

EN FORMA EXPEDITIVA SE RESUELVE EL PLEITO CON LA Sdad. DE ELECTRICIDAD

La Intendencia dispuso que la Oficina de Alumbrado establezca directamente conexiones

CORRIENTE CONTINUA

(De nuestra agencia)

Los continuos conflictos que se producen casi a diario entre la empresa de electricidad de esta ciudad y los numerosos solicitantes de conexiones por nuevas construcciones a cambios de local, dentro del radio de la zona de corriente continua, porque la primera quiere hacer obligatoria para los nuevos clientes la corriente alternada, implicando en muchos casos cambios totales en las instalaciones eléctricas de la casa, y como la Municipalidad se encuentra cohibida ante tales reclamaciones, ya que un árbitro debe resolver el conflicto suscitado con ésta y mientras tanto se le autorizó en forma precaria a ofrecer dicha corriente, el intendente municipal, por intermedio de la Dirección de Alumbrado, procedió a hacer conectar por administración los cables de propiedad de la Sociedad de Electricidad a la red de alumbrado y fuerza motriz de la fábrica de licores de los Sres. Balbiani Hnos.

En esta fábrica existe instalación para corriente continua, y la empresa de referencia obligaba a la misma a hacer un cambio de sus instalaciones, pues sólo estaba dispuesta a acordarle corriente alternada.

En las vías del F. C. C. A. un hombre pereció arrollado por un tren

En las vías del Ferrocarril Central Argentino, a la altura de la calle Ferrú, jurisdicción de la comisaría del Barrio Belgrano, se produjo un accidente del que resultó víctima un hombre desconocido, al parecer argentino, de unos 25 años de edad.

Según se ha logrado establecer, el desconocido pretendió cruzar las vías sin notar la proximidad del tren de pasajeros No. 873, en viaje de Rosario a Pérez, dirigido por el maquinista José Fernández, domiciliado en Rodríguez 14 bis y el fogonero José Martínez, que vive en la calle José Ingenieros 796. El maquinista trató de llamar la atención del desconocido mediante varios toques de silbato, pero no logró evitar el accidente, pues el desconocido pereció sobre las vías y fué arrollado.

En conocimiento del suceso las autoridades policiales tomaron las medidas del caso. En las ropas del desconocido no se encontró nada que pudiera identificarlo.

El Círculo de Obreros recordó el aniversario de la encíclica Rerum Novarum

Auspiciado por el Círculo de Obreros Católicos se realizaron ayer cultos religiosos, recordando el aniversario de la encíclica Rerum Novarum, con asistencia de gran cantidad de fieles. Por la tarde se propalaron conferencias radiotelefónicas sobre temas vinculados a la fecha, las que estuvieron a cargo de miembros de la misma institución.

Por la noche se realizó en el local social un festival en honor de los asociados, el que también se vió muy concurrido. Se desarrolló un programa interesante, integrado por películas y números de canto y música. Además, dió una conferencia el presidente de la entidad, D. Bernardo Viana.

AVELLANEDA

Prepara diversos actos patrióticos la Juventud Católica de Sarandí

La Juventud Católica de Sarandí, que se encuentra empeñada en la colecta de fondos para el edificio del templo de Nuestra Señora de Luján, que se levantará en dicha localidad, ha preparado para los días 24 y 25 del actual diversos actos tendientes a festejar la fecha patria, como también a ratificar la fe religiosa.

Para ello han preparado un interesante programa religioso y patriótico, comenzando el 24 con un gran recibimiento a las 17.20 del obispo auxiliar de La Plata, monseñor Juan Chimento, y para el 25 habrá una misa cantada oficiada por el referido prelado, reparto de golosinas a los niños, un breve oficio religioso en honor de N. S. de Luján, y a las 16 un solemne tedéum oficiado por monseñor Chimento, quien dirigirá la palabra a los concurrentes, finalizando los actos con la canción patria, que será cantada en el atrio de la iglesia.

MENDOZA

Llegó una compañía de zapadores pontoneros

MENDOZA, 15. — Procedente de Córdoba llegó la compañía de zapadores pontoneros de montaña número 1, con material de ingeniería y ganado, que se incorporará al primer grupo de artillería de montaña, con base en nuestra provincia.

Fallecimiento

MENDOZA, 15. — Falleció D. Juan Verdaguer, extensamente vinculado en esta ciudad, donde hace muchos años se había dedicado al comercio de librería.

El P. Lencinista denunció otros secuestros de libretas

MENDOZA, 15. — El Partido Lencinista ha enviado al ministro del Interior una nómina de 142 ciudadanos, del departamento de Maipú, a quienes les ha sido secuestrada la libreta de enrolamiento. En la misma nota el partido promete efectuar nuevas denuncias.

SANTA FE

LA LLUVIA MALOGRO LOS ACTOS EN HONOR DE LOS MARINOS BRITANICOS

El crucero Delhi zarpará esta mañana con destino al puerto de Ibicuy

VISITA DEL GOBERNADOR

(De nuestra agencia)

SANTA FE, 15.—El mal tiempo ha restado brillo a los festejos preparados en honor de los marinos británicos del crucero Delhi, impidiendo además que la nave fuera visitada por familias. La recepción ofrecida por el comandante del crucero debió ser suspendida por el mismo motivo.

A retribuir el saludo concurrió esta mañana a bordo del Delhi el gobernador, acompañado de los ministros de Gobierno, Instrucción Pública y Hacienda y otros funcionarios provinciales, el intendente municipal y el subprefecto marítimo.

El desfile de los marinos británicos no pudo tampoco efectuarse a causa de la lluvia, trasladándose aquéllos al cuartel del regimiento 12 de infantería, donde los obsequió con un almuerzo el jefe del cuerpo.

El comandante del buque y la oficialidad fueron obsequiados con un almuerzo en el local del Lawn-Tennis Club.

El Delhi partirá mañana a las 7 rumbo a Ibicuy, Entre Ríos.

Los estudiantes hueguistas realizaron una manifestación

SANTA FE, 15. — El inspector enviado por el Ministerio de Instrucción Pública para investigar el conflicto producido en el Colegio Nacional, prosigue su labor, hallándose actualmente en la tarea de recoger antecedentes, habiendo citado para esta noche a una reunión a los padres de los alumnos.

Esta tarde a las 16 realizaron los huelguistas un mitin en la plaza de los Constituyentes, trasladándose después hasta el local del Colegio Nacional en manifestación,, pidiendo la renuncia del vicedirector, a quien sindican como causante del conflicto. Al llegar al colegio entregaron un memorial al comisionado ministerial.

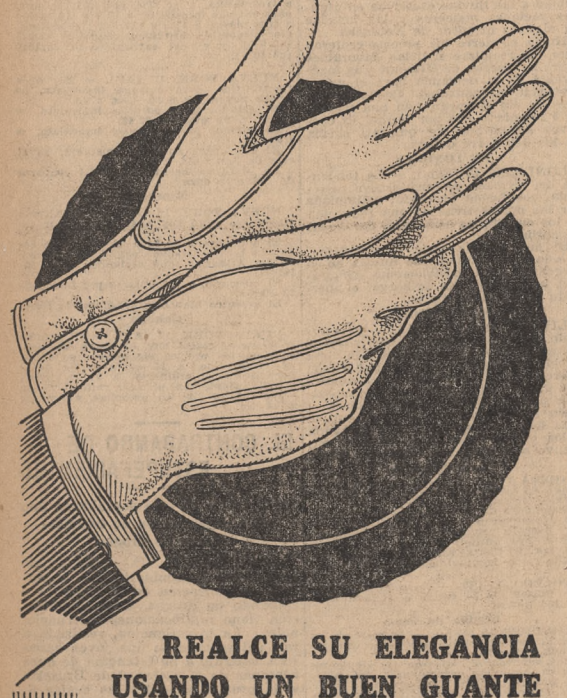

REALCE SU ELEGANCIA USANDO UN BUEN GUANTE

Nosotros le ofrecemos los de MEJOR CALIDAD y ULTIMA MODA a PRECIO REALMENTE REDUCIDO

En COLOR PATITO, de resultado excelente, con botón presión . . . . . $ 3.90

"FOWNES" la gran marca de fama mundial. COLOR PATITO, botón de nácar . . . . . $ 9.50

De cabritilla francesa, flexibles, color: HABANO y MARRON, botón presión $ 5.90

De gamuza gris, especiales para luto, con botón de nácar . . . . . $ 12.50

CASA M. ZABALA — Bme MITRE y ESMERALDA

Asma

para combatirla eficazmente emplee el medicamento científico Específico Lancelot que contiene los principios activos de las plantas antiasmáticas: belladona, beleño, etc. Para usarlo se emplea un pulverizador nasal que se puede llevar en el bolsillo. El específico Lancelot evita las crisis y su uso continuo impide su repetición.

Como remedio es ideal, de uso externo; ya que no hay nada que tomar no estropea el estómago. Como no es inyección, no ocasiona molestias ni dolores, por el contrario es agradable y de eficacia asombrosa.

Suprimiendo los ataques de asma se evitan las peligrosas complicaciones del corazón.

Farmacia Franco-Inglesa

LA MAYOR DEL MUNDO

Sarmiento y Florida — Buenos Aires

UNA SENSACIONAL OPORTUNIDAD!

PRESENTADA COMO

OFERTA EXTRAORDINARIA

POR HOY Y MAÑANA SÁBADO HASTA LAS 12.30

Taupé

LA ÚLTIMA MODA EN SOMBREROS DE LA MÁS FINA CALIDAD.

COLORES:

NEGRO — MARRON

MARINO — BEIGE

CON ADORNOS DEL MISMO TAUPE Y BROCHES FANTASIAS MUY VISTOSOS.

$ 12.90

HAY MUCHOS MODELOS MÁS

ANEXO (3er PISO)

Gath & Chaves

FLORIDA esq. CANGALLO

INICIARON SUS TAREAS LAS COMISIONES DEL C. S. DE FOOTBALL

EL Dr. PIGNIER HABLO DEL PROXIMO TORNEO MUNDIAL

Censuró la ausencia de teams representativos europeos en la justa que tendrá efecto en Montevideo y auspició un frente único americano en Budapest

LA SEDE DE LOS CAMPEONATOS

Santiago, 15 (Esp.).—En los salones del Instituto de Ingenieros se reunieron esta tarde las diferentes comisiones que deberán informar sobre varios puntos en la sesión del congreso que se efectuará hoy.

En las conversaciones que tuvieron los delegados momentos antes de las reuniones pudo apreciarse el amplio espíritu de confraternidad que prevalecía sobre los aspectos que se discutirían, y que las instrucciones que traían aquéllos de sus respectivos mandantes eran de no alterar, bajo ningún concepto, la concordia sportiva sudamericana y formar un frente único en la sesión de la Federación Internacional de Football que se celebrará en Budapest en julio próximo.

Con asistencia de los Sres. Frías, Alcocer y ausente el delegado paraguayo Sr. Caballero, inició sus tareas la comisión que debía estudiar los pedidos de nuevas afiliaciones a la F. I. F. A. y de la cual fué nombrado presidente el representante chileno y secretario el de Bolivia. La sesión fué breve, pues en la tabla figuraba únicamente la afiliación de Filipinas y la comisión ha resuelto recomendar a las afiliadas la aprobación de la misma en su oportunidad.

Miembro informante de la sesión de hoy fué designado el comandante Frías, delegado chileno.

Poco después se constituyó la comisión de reformas de los reglamentos de la Federación Internacional, compuesta por los delegados señores María, de Ecuador; Loustau, de Argentina; Gardill, de Uruguay, y Puente, de Perú. En primer término fué elegida la mesa directiva, que quedó constituída por las siguientes personas: presidente Abrahán Marín y Vicente Loustau, secretario.

Después de una larga consideración se llegó a un acuerdo en el sentido de informar al Congreso que se estimaba poco beneficiosa la reforma de los artículos 42 y 43 de los reglamentos, auspiciada por los Estados Unidos.

El miembro informante de esta comisión será Abrahán Marín.

Con la asistencia del Sr. Gardill, de Uruguay, y el comandante Frías, de Chile, comenzó sus sesiones la comisión encargada de considerar la sede del próximo congreso de la F. I. F. A. El delegado uruguayo aconsejó proponer que lo fuera Chile en 1931, y el comandante Frías, por su parte, expresó algunos puntos de vista de la dirigente local en el sentido de que esa moción no fuera presentada al congreso de Budapest, y que el país designado fuera, en cambio, la Argentina.

Después de un largo cambio de opiniones se llegó a la conclusión de informar al congreso que, de acuerdo con la solicitación del Uruguay, se apoyase la moción que solicitaba fuera Chile la sede del congreso que se realizará en 1931. En seguida se designó miembro informante de dicha comisión al delegado uruguayo señor Gardill.

La comisión del campeonato mundial eligió presidente al Dr. Pignier y secretario al Sr. Somerville. El primero pronunció un amplio discurso y entre otras cosas dijo: "Los países del viejo mundo no han respondido, como se esperaba de su hidalguía, a la fe de los países sudamericanos y al compromiso sagrado de Barcelona, cuando se acordó por unanimidad de votos conceder al Uruguay el alto honor de organizar el campeonato del mundo. Las naciones europeas que no concurren al magno torneo han inferido una ofensa a toda la América latina y creo que la Confederación debe levantar su voz en Budapest y destacar ante los remisos, la protesta de América. Nosotros consideramos al deporte como vínculo de unión y de caballerosidad, como un vínculo que eleva hasta el alma misma de los pueblos el sentir de las razas y no podemos aceptar la actitud adoptada por los europeos, que consideran las canchas de nuestros países únicamente para logro de sus aspiraciones comerciales pero en ningún caso deportivas. Creo que debemos hacer sentir nuestra voz en el congreso de Budapest dando muestras de la solidaridad sudamericana que hoy ha hecho suya la ofensa que los europeos han inferido a la nación hermana de Uruguay".

Expresó luego el delegado Gardill la satisfacción que le producían las palabras de su colega argentino que demostraban la solidaridad reinante entre las naciones latino-americanas. Se refirió a la actuación que los sudamericanos tuvieron en Colombes y en Amsterdam y agregó: "El desempeño sudamericano en los campeonatos de football mundiales se vió rubricado en el congreso de Barcelona, donde por unanimidad se acordó fijar como sede del próximo torneo nuestro país y hoy, cuando ha llegado la hora de responder a los ideales que se sustentaron en esa ocasión, tenemos la negativa de algunas naciones europeas, pero no importa porque hemos podido apreciar la solidaridad de nuestros hermanos de raza y no dejaré pasar esta oportunidad sin agradecer a todos los representantes de las naciones de América la gratitud del Uruguay ante la solidaridad una vez más demostrada y aprobaré cualquiera determinación que en este sentido se tome en el presente congreso".

Hablaron luego, Marín, de Ecuador; Somerville, de Chile; Puente, de Perú y Alcocer, de Bolivia, quienes manifestaron estar de acuerdo con lo expresado por los otros delegados y contribuirían a la consolidación de los vínculos que unen a las naciones latino-americanas.

Gardill, a continuación, expresó que disentía con los delegados argentinos en el deseo de presentar a la próxima sesión del congreso de la Federación Internacional un proyecto tendiente a reglamentar la fijación de la sede de los campeonatos del mundo. La moción consistiría en dar nueva orientación a los reglamentos para que quede obligado a organizar el torneo próximo el país que venciera en el último realizado, es decir la misma reglamentación que rige actualmente para los campeonatos mundiales de tennis.

El delegado uruguayo expresó que era más conveniente hacerlo en el orden que fija la tabla, es decir que si el vencedor en el último campeonato no puede organizar el próximo lo ceda al que ocupa el segundo lugar y así sucesivamente. Se acordó adoptar este temperamento e informar por intermedio del Dr. Pignier que fué designado para ello.

El congreso se reunirá mañana a las 18, en el Instituto de Ingenieros.

COMENZARA EN BREVE UN CONCURSO DE POLO RESERVADO A MILITARES

Será con handicap, a la americana, y cuenta con cinco institutos inscriptos

El Círculo Militar cerró ayer por la tarde las inscripciones para el torneo de polo que organiza entre sus asociados únicamente, y que se llevará a efecto desde el mes actual a septiembre.

El torneo se disputará en las canchas militares con handicap y a la americana, pero sin tener en cuenta la cantidad de goals en caso de empate, con lo que, de igualarse el número de partidos ganados, se realizará uno final.

Los inscriptos en este torneo son:

Colegio Militar: mayor Enrique Padilla, siete; capitán Germán Gutiérrez, tres; teniente primero Alfredo Job, dos, y teniente primero Pedro C. Denegri, uno; total de handicap, trece.

Los Hunos: capitán Justo J. Galarreta, dos; mayor Julio Moreno, dos; teniente primero Antonio Carosella, uno, y teniente primero Pedro Cremona, dos; total de handicap, siete.

Dos de Artillería Montada: subteniente Alberto Merello, uno; teniente Javier De Verda, uno; teniente Pedro A. Fox uno, y teniente primero Alfredo Romero, uno; total de handicap, cuatro.

Granaderos a Caballo: teniente José A. Souto, uno; subteniente Eduardo Benavídez, uno; teniente Edurado Devrient, uno, y teniente primero Manuel G. Molinuevo, cuatro; total de handicap, siete.

Lanceros General Paz: capitán Eduardo Saavedra, uno; capitán Juan C. Balbastro, dos; subteniente Matías A. Casares, dos, y teniente coronel Rómulo Betnaza, dos; total de handicap, siete.

La distribución de partidos y fechas será fijada en el transcurso de la semana actual, pues las canchas no están, por el momento, en condiciones de juego, debido a las lluvias.

CONCURSOS DE PELOTA

Las copas Cullen y San Isidro

Pasado mañana proseguirá en el campo de sports del Club Atlético de San Isidro la disputa del campeonato de pelota por las copas Cullen y San Isidro, reservadas para jugadores de primera categoría y menores, respectivamente.

El programa de partidos es el siguiente: a las 9, Club de Gimnasia y Esgrima, representado por Adolfo Delgado y Leandro Rodríguez Jáuregui, v. Club de Gimnasia y Esgrima B, por Pedro Delgado y C. Pereyra; a las 10, Centre Basque Français, representado por Pedro y Juan Labat, v. Racing Club, por Carlos Rufrancos y Elías Naquía, y a las 11, Club Atlético de San Isidro, representado por Miguel Raggi y José Casanova, v. Club Vasco Argentino, por Basilio Balda y Vicente del Río.

Club Atlético Obras Sanitarias

La subcomisión de pelota del Club Atlético Obras Sanitarias ha resuelto hacer disputar pasado mañana un programa de partidos, en el que intervendrán conocidos jugadores de primera división. Los matches a paleta, que comenzarán a las 16, son los siguientes:

R. Peró y H. Soroa v. H. Pérez Aguirre y L. Saccone, J. Sastre y C. Sastre v. S. Medeyro y F. Pardo, O. Belmonte y R. Pasicot v. S. Pardo y J. A. Gambia, E. Etchevest y A. García v. R. Huarte y L. Dufour.

Se jugará, además, un partido a saque entre V. del Río y P. Labat v. J. Labat y B. Balda.

Euskal Echea

En el local de esta institución se realizará mañana a las 18 la distribución de los premios correspondientes al último certamen realizado en la misma, y en el cual correspondió el primer puesto al Club Universitario de Buenos Aires y el segundo al Centro Vasco Francés. Como número sportivo de la reunión habrá un match amistoso entre Eduardo y Carlos Sastre v. Pedro Vidal Harris y Antonio Ojea Rullan.

No se definió la 8a. partida del match R. Grau v. I. Pléci

La octava partida del match por el campeonato argentino entre Roberto Grau e Isaías Pléci, que se jugó anoche en el local del Club Social Buenos Aires, quedó suspendida en posición favorable para el segundo de los nombrados.

La partida proseguirá hoy en el mismo local.

Fué suspendido el partido a jugarse en River Plate

El match que debieron disputar ayer en el estadio de River Plate dos combinados de la Asociación Amateurs Argentina a beneficio de la Asistencia Pública y el Patronato de la Infancia fué suspendido por impedir su realización el mal tiempo reinante. Es probable que se juegue el 15 de junio próximo.

Los paraguayos vencieron a los santafecinos por 5 a 2

Asunción, 15. — Se realizó esta tarde un nuevo match entre un combinado paraguayo y el team del Club Brown, de Santa Fe. La lucha, que tuvo alternativas de interés, se definió a favor de los locales, que se impusieron por 5 goals a 2.

Presenció el partido una crecida cantidad de público, entre los que figuraban el presidente de la República, Sr. Guggiari; el ministro argentino y otras personalidades.

EL MISMO PROGRAMA DE FOOTBALL DEL DOMINGO SE CUMPLIRA EL DIA 18

Se destacan los matches Estudiantes de La Plata v. Quilmes e Independiente v. Talleres

OTROS PARTIDOS

El mismo interesante programa de partidos de primera división que no pudo cumplirse el domingo pasado a causa de las copiosas lluvias que habían dejado a los fields en malas condiciones está anunciado para pasado mañana. De las perspectivas que ellos ofrecen nos hemos ocupado el viernes último, debiéndose destacar los que realizarán Estudiantes de La Plata v. Quilmes, Independiente v. Talleres, Platense v. Huracán, Banfield v. Racing y Boca Juniors v. Sportivo Barracas. Además integran el programa Honor y Patria v. Barracas Central, Atlanta v. El Porvenir, Colegiales v. Tigre, Argentino de Banfield v. Argentinos Juniors, Estudiantil Porteño v. San Isidro, F. C. Oeste v. River Plate, Sportivo Buenos Aires v. Estudiantes, Excursionistas v. Vélez Sarsfield, Argentino de Quilmes v. Gimnasia y Esgrima de La Plata, San Fernando v. Defensores de Belgrano, San Lorenzo v. Chacarita Juniors, Lanús v. Argentino del Sur y Sportivo Palermo v. Almagro.

El programa de la sección B ofrece como punto destacado All Boys v. Alvear y además jugarán Porteño v. Boca Ahumni, Gutenberg v. Sportman, Gimnasia y Esgrima de Lanús v. Unión, Del Plata v. Nueva Chicago, Acassuso v. Sportivo Balcarce, San Telmo v. Progresista, San Martín v. Sportivo Dock Sur, Nacional v. Retiro, Liberal Argentino v. Palermo.

Liga Comercial Argentina de Football

La segunda fecha del fixture del concurso apertura de esta entidad se cumplirá pasado mañana en esta forma: tercera división A, Tonsa v. Sportivo Pineral, Valsangiacomo y Pestoni v. Guinea, Larrá y Cía., Brunswick v. Descours y Cabaud; tercera división B, Lorenzo Lasqual v. Pedro Storm y Cía., Naredo, Curillas y Cía. v. Droguería Americana, Tintorería Los Mil Colores v. Guinea, Larrá y Cía., S. I. A. M. v. Balestra, Van Waveren v. Elaboración Nacional de Alpaca.

Unión Argentina de Football

Correspondientes al campeonato oficial de esta institución se realizarán mañana los siguientes partidos: primera división, Obras Sanitarias de la Nación v. Belgrano Athletic Club, Gimnasia y Esgrima de Buenos Aires v. Colegio Militar; segunda división, Colegio Militar v. Gimnasia y Esgrima de Buenos Aires, Asociación Cristiana de Jóvenes v. Asociación Deportiva del Comercio, Belgrano Athletic Club v. Banco de la Nación, Hindú Club v. Círculo General Urquiza.

El campeonato infantil y de cadetes de la misma entidad se iniciará el 1o. de junio y los partidos se realizarán en los fields de Gimnasia y Esgrima, Obras Sanitarias de la Nación y Dirección de Alumbrado. Con respecto a los matches que no pudieron efectuarse el sábado pasado a causa de la lluvia, se resolvió que se jueguen después de cumplirse la última fecha del fixture.

Racing Club

La comisión directiva de esta institución resolvió gestionar de la empresa del F. C. Sur que haga correr trenes especiales a precio reducido el 8 de junio de Constitución a La Plata, con parada en las estaciones Avellaneda y Sarandí.

Hoy será designado el team para la copa Newton

En una sesión especial que realizará hoy el consejo directivo de la Asociación Amateurs Argentina de Football será designado el team local que disputará a los uruguayos la copa Newton, en el match que se efectuará el 25 del actual en ésta. La comisión de selección formuló ayer despacho, aconsejando la designación del siguiente equipo: A. Bossio; R. Tarré y F. Paternoster; J. Evaristo, A. Zumélzú y R. Orlandini; N. Perinetti, F. Varallo, M. Ferreyra, R. Cherro y M. Evaristo. Suplentes: J. Botazzo; D. Di Paola y J. C. Iribarren; P. Gobbi, F. Chalú y A. De Mare; C. Peucelle, A. Lalín, F. Stabile, A. De María y S. D'Alesandro. Además la comisión propone un tercer team, del que se podrían tomar los elementos necesarios para integrar la selección argentina para el campeonato mundial, en esta forma: O. Díaz; E. Piaggio y A. Cuello; A. Viola, A. Giglio y A. Chividini; L. Sandoval, A. Rivarola, B. Ferreyra, A. Fassora y C. Spadaro.

En el caso probable de que el consejo directivo resuelva aceptar el despacho de la comisión, seguramente será necesario modificar el equipo para la copa Newton, pues es difícil que jueguen Paternoster y Perinetti, quienes en tal caso serían reemplazados por J. C. Iribarren y C. Peucelle, respectivamente.

La misma comisión propone al siguiente equipo de intermedia para que juegue en el match preliminar contra un combinado de la división extra, de la Asociación Uruguaya: A. Zalazar (Libertad); C. Francese (El Talar) y E. Cechi (Bristol); A. Di Lorenzo (Lomas Juniors), H. Méndez (Sportivo Devoto) y C. Forest (Sportivo Olivos); J. Facio (Barracas Juniors), G. Estaropoli (Caseros), A. Bernasconi (La Paternal), O. Arbuco (Isla Maciel) y P. Leporace (Santos Lugares). Suplentes: R. Leme (Villa Crespo), J. Pozo (Veinticinco de Mayo), A. Benvenutti (Germinal de San Miguel), J. Felice (Sportivo Saavedra), J. Abrahán (Florida), J. Cheli (Los Andes), J. Ardisana (Caseros), O. Pita (Porteños de Morón) y O. Vodopiriz (Almafuerte).

Campeonato argentino

En la zona de Entre Ríos el número de competidores ha quedado reducido con el abandono de Paraná, primero, y de la Asociación Cultural de Diamante, ahora, que no jugará con la Liga de Football de Gualeguaychú, a la que tendría de adversario el domingo próximo.

MAÑANA Y EL DOMINGO SE REALIZARAN MATCHES EN EL BUENOS AIRES L. T. C.

El programa comprende numerosos partidos por los campeonatos del Río de la Plata

EN OTROS CLUBS

Los campeonatos de tennis del Río de la Plata y torneo interno con ventaja seguirán disputándose mañana y pasado mañana en las canchas del Buenos Aires Lawn Tennis Club. Las autoridades de esta entidad han preparado un amplio programa de matches, entre los que figuran algunos de innegable interés debido a la participación de los jugadores uruguayos y la concurrencia de la mayoría de los aficionados locales de mejores aptitudes. Todo ello hace presumir que tanto la reunión de mañana como la del domingo adquirirán características muy brillantes.

También han resuelto las autoridades del Buenos Aires Lawn Tennis Club ofrecer un diner dansant en honor de los aficionados uruguayos que intervienen en los campeonatos del Río de la Plata y que se llevará a efecto mañana a las 21 en el local social de Golf. Los pedidos de cubiertos se atenderán hasta las 12.

El programa de matches es el siguiente:

Mañana, a las 13.30, C. Ponce de León v. A. Guani (c.), Ricardo Vegas v. A. E. Cádiz (c.), Lucilo del Castillo v. E. Arrieta (c.), J. C. Da Silva v. M. I. Martín (c.), Carlos Morea v. Oscar Brignoccoli (c.), Srta. Davreux y Ronaldo Boyd v. Srta. Inés Anderson y A. R. Dodds (c.), Srta. Lía Duffy y M. V. González v. Sra. J. E. de Dellepiane y Guillermo Robson (c.), Srta. Britos del Pino y H. Sanguinetti v. Sra. y Sr. Caimi Garmendia (c.), Srta. Aileen Sheward y Hermán Boley v. Srta. Dora Stanhan y Eduardo Stanhan (c.), Sra. M. A. P. de Calatayud v. Sra. H. B. de Leyssen y señorita L. de Oliveira Cézar v. señorita M. E. Greenway; a las 14.30, Srta. Mary Leslie y R. N. Pryce Jones v. señorita Ana María Mihura y Héctor Cattaruzza (c.), Srta. María V. González v. Eduardo Stanhan (c.), B. Loitegui y D. Bacigaluppi v. C. Alvarado y J. A. Gibson (c.), J. Leyssen v. St. J. Garwood, A. d'Ans v. Adolfo Bioy, A. Sissener v. J. C. Barbara, M. Almeyra v. ganador de Schulze v. Crescente y F. Sorenson v. E. O'Carry (c.); a las 15, E. Tarjan y A. Maffi v. J. C. Da Silva y H. Sanguinetti (c.), L. del Castillo y A. Zappa v. A. R. Dodds y A. Caimi Garmendia (c.), Ronaldo Boyd y Guillermo Robson v. I. Pontín y F. Brissett (c.), Srta. L. Duffy v. Srta. Inés Anderson (c.), J. Balli v. C. Mesquita, A. E. Cádiz v. V. di Bernezzo, M. Dubourg v. C. Menditeguy y R. O'Carry v. F. C. Cerboni, y a las 15.30, S. Warr v. W. Stocks (c.), Sra. y Sr. López Alfaro v. Sra. de Marfort y R. J. Coquet y G. Malan y P. Calatayud v. R. Vegas y G. Joselevich.

Domingo, a las 10, I. Pontín v. A. Zappa (c.), J. Agustino v. ganador de J. C. Da Silva v. M. I. Martín (c.), E. Arrieta v. R. O'Carry, A. González Venzano v. ganador de A. Bioy y A. d'Ans, A. Sissener v. N. Vila Moret y R. Costaguta y J. Leyssen v. C. Alvarado y G. Canton; a las 13.30, ganador de L. del Castillo v. E. Arrieta v. ganador de M. V. González y Eduardo Stanhan (c.), Ronaldo Boyd v. ganador de C. Ponce de León v. A. Guani (c.), Srta. Britos del Pino y señorita Britos del Pino v. Sra. J. E. de Dellepiane y Srta. Inés Anderson (c.), Luis Mihura v. A. Caimi Garmendia, ganador de R. O'Carry v. F. C. Cerboni v. E. L. Drago, J. Balli v. P. Calatayud, W Andrews v. S. Warr, T. L. Charlesworth v. P. Lasartigues (c.), J. M. Sagasta y A. Mercier v. A. R. Dodds y A. Alvarez, A. R. Sissener y M. Almeyra v. L. Topalian y H. D. Handscombe y Srta. B. Duffy y J. C. Barbará v. Srta. M. Leslie y Ronald Leslie; a las 14.30, W. Armstrong y H. R. Dodds v. H. Cattaruzza y Carlos Morea (c.), E. D. Anderson y C. van Wassenaar v. ganadores de Tarjan y Maffi v. J. Da Silva y H. Sanguinetti (c.), ganador de Pontín v. Zappa v. ganador de Vegas v. Cádiz y R. Vegas v. ganador de R. O'Carry v. E. Arrieta (c.), y a las 15.30, ganador de Srta. Sheward y H. Boley v. Srta. Dora Stanhan y E. Stanhan v. ganadores de Srta. Anderson y A. R. Dodds v. Srta. Davreux y R. Boyd, Sra. de Marfort y Lucilo del Castillo v. ganadores de Sra. y Sr. Caimi Garmendia v. Srta. Britos del Pino y H. Sanguinetti (c.), A. R. Sissener v. J. Ipzcovich, A. Bioy y E. L. Drago v. F. A. Vila y J. C. Foley, Srta. Lía Duffy y J. M. Sagasta v. ganadores de Srta. B. Duffy y J. C. Barbará v. Srta. Leslie y Ronald Leslie y Sra. de Alvarez y Srta. Romero Beazley v. Srta. Hilda Cooke y señorita Girieen Keen.

Vélez Sarsfield Lawn Tennis Club

Esta entidad ha preparado el siguiente programa de matches a disputarse el sábado y domingo próximos:

Sábado a las 14, A. Montero v. A. Terry, H. Iribarne y Raúl Caratini v. Julio Taquini y J. C. Witis; a las 15.30, E. Bobsien y Silvino Díaz, T. Duggan v. S. R. Villella, Julio Soto y E. Pagés v. A. Nenu-Marque y R. Benedetto y Srta. M. Celano Donadío v. Alicia Calp.

Domingo a las 9, Héctor O. Allan v. R. Magnasco; a las 10.30, Srta. E. Román y J. Dowling v. Srta. Ester Stoglia, R. Saavedra, J. Cortiñas, C. Requeiros.

Segunda: F. Rodríguez, C. Saavedra, P. Iraizos, J. Carrozzo, A. Somoza.

La señal de partida para la primera serie eliminatoria será dada a las 8, en la intersección de la calle Belgrano y la avenida costanera o Cangallo y la misma, según sea la dirección del viento. La final se disputará más o menos a las 9.30.

Club Ciclista Nacional

Las autoridades del Club Ciclista Nacional se hallan empeñadas en la organización de la carrera para veteranos que tendrá efecto pasado mañana en la avenida costanera, sobre una distancia de 25 kilómetros, y en la que se han inscripto los siguientes competidores: categoría A, A. E. Gobbi, V. Auterio, J. Guzzo y A. Solano; categoría B, B. F. Parga, S. Cosseno, A. Dansi, J. Ferro, A. Bagliardelli, F. Fidemi, E. Benedettelli, D. Piano, R. Mariani y G. Conterl.

Esta prueba se largará a las 9 en un solo pelotón y habrá premios para los clasificados en ambas categorías. Fiscalizarán la carrera J. Riganti, presidente de la Federación Ciclista Argentina, y R. André, como jueces de llegada; cronometristas A. Ghielmetti y A. Giocala; comisario S. Innocenti; ayudantes F. Galli, J. A. Guerra, J. F. Domínguez, A. Mayi, J. Bonvehí, A. Piazza, R. Xaubet, J. Rótulo, A. y M. Villanueva Furió y F. Rodríguez.

CICLISTAS DE CUATRO PAISES INTERVENDRAN EN EL TORNEO POR LA COPA DE LAS NACIONES

En el local de la Federación Ciclista Argentina fué cerrado anoche el registro de inscripciones correspondiente a la décimaquinta prueba de la Copa de las Naciones, challenge permanente, sobre 1000 metros.

Un total de 21 competidores ratificó su inscripción, diez de ellos en la sección argentina, cinco en la española, cuatro en la italiana y dos en la alemana, únicas naciones que este año estarán representadas en ese torneo.

La lista de inscriptos es ésta:

Argentina: Cosme, Carmelo y Remigio Saavedra, J. Cortiñas, P. Iraizos, F. Scaglia, J. Carrozzo, C. Requeiros, A. Somoza, F. Rodríguez y F. Scaglia.

España: J. Arrondo, R. Xaubet, S. Isarn, M. Martínez y H. Navamuel.

Italia: A. Coletto, P. Ferraris, C. Mion y M. Paglierati.

Alemania: E. Ebner y A. Schonwtter.

En estas tres últimas secciones se hará una eliminación directa para clasificar el corredor que representará a cada una de ellas en la final, juntamente con el ganador de la sección argentina. Los diez corredores argentinos realizarán una eliminación en dos series, cuyos primero y segundo clasificados disputarán una final, y el vencedor de ella competirá con el representante alemán, el español y el italiano en la final de la copa. Las dos series argentinas quedarán así constituídas:

Primera: Cosme Saavedra, F. Scaglia, J. Carrozzo, A. Somoza, C. Requeiros.

Segunda: F. Rodríguez, C. Saavedra, P. Iraizos, J. Cortiñas, A. Somoza.

La señal de partida para la primera serie eliminatoria será dada a las 8, en la intersección de la calle Belgrano y la avenida costanera o Cangallo y la misma, según sea la dirección del viento. La final se disputará más o menos a las 9.30.

Club Ciclista Nacional

Las autoridades del Club Ciclista Nacional se hallan empeñadas en la organización de la carrera para veteranos que tendrá efecto pasado mañana en la avenida costanera, sobre una distancia de 25 kilómetros, y en la que se han inscripto los siguientes competidores: categoría A, A. E. Gobbi, V. Auterio, J. Guzzo y A. Solano; categoría B, B. F. Parga, S. Cosseno, A. Dansi, J. Ferro, A. Bagliardelli, F. Fidemi, E. Benedettelli, D. Piano, R. Mariani y G. Conterl.

Esta prueba se largará a las 9 en un solo pelotón y habrá premios para los clasificados en ambas categorías. Fiscalizarán la carrera J. Riganti, presidente de la Federación Ciclista Argentina, y R. André, como jueces de llegada; cronometristas A. Ghielmetti y A. Giocala; comisario S. Innocenti; ayudantes F. Galli, J. A. Guerra, J. F. Domínguez, A. Mayi, J. Bonvehí, A. Piazza, R. Xaubet, J. Rótulo, A. y M. Villanueva Furió y F. Rodríguez.

PROGRAMA PARA LA REUNION DEL DOMINGO PROXIMO EN EL HIPODROMO ARGENTINO

(COPIA DEL PROGRAMA OFICIAL)

1ª carrera — **Premio PETHY—1700 metros** — **A las 12.45**

Para caballos de 4 años y más edad (con exclusión de yeguas) que no hayan ganado más de $ 20.000. Peso 48 kilos. Recargo de 1 kilo por cada $ 2000 o fracción mayor de $ 1000 ganados. Premio $ 5000 al 1o., 1250 al 2o. y 750 al 3o.

Propietario		e.	k.	Padre	Madre	Cuidador
S. A. U.	1 Repulse	4	57	Remanso	Roche Abbey	Juan Lapistoy
Mar	2 Invernal	4	56	Verdun	Idette	José Ger
Gericke	3 Cegatón	4	56	Clego	Quicha	Fortunato López
Tinti	4 Vivillo	5	55	Larrea	Gandourita	Carlos J. Zemba
Laborde L.	5 Verdulero	4	54	Ducato	Hoja Verde	Luis Laborde
Cnel. Brandzen	6 Bachelor	4	53	Takecare	Double Exile	Juan I. Alvariza
La Taba	7 Tabero	4	52	Tesón	Chidan	Fco. Telleria
La Fe	8 Petrópolis	4	52	Bis	Dancing Orb	J. V. Bellizzio
El Pacho	9 Caronero	4	50	Mojinete	Defensora	José M. Ferrari
La Curva	10 Adonis	4	50	Asturiano	Sada Yacco	Manuel Poggio
Provincia	11 Tabladlo	4	49	Tabolango	Valdimia	Santiago Gómez
25 de Mayo	12 Austero	4	49	Milenko	Vana	R. de los Santos
Los Aromos	13 Nazzaro	6	49	Brujo	Nazara	Fidel Guerrero
La Fama	14 Serrucho	4	49	Spike Island	La Infanta	J. Etchechourry

2ª carrera — **Premio LA CLOCHE—1100 metros** — **A las 13.15**

Para potrancas de 2 años que no hayan ganado. Peso 55 kilos. Premio $ 5000 a la 1a., 1250 a la 2a. y 750 a la 3a.

Propietario		e.	k.	Padre	Madre	Cuidador
Zubiaurre B. C.	1 A. Piedras	2	55	Remanso	Vadrouille	Santiago Videla
Ruy Blas	2 Véneta	2	55	Inspector	Venezia	W. Perdomo
El Lance	3 Variante	2	55	Capablanca	Duvre	Angel J. Penna
Portefito	4 Taruma	2	55	S. Vicente II	Tabernera	Juan J. León
Faithful	5 Almará	2	55	San Jorge	Ambidón	Fco. Maschio
Allee	6 Mentirita	2	55	Grammont	La Verdad	Juan L. Conde
Don Pancho	7 La Galatea	2	55	Pipiolo	La Samaritana	Pedro Sánchez
Oncativo	8 Severidad	2	55	Picacero	Serpentina	Juan Valla
Derby	9 Aroma	2	55	Smolensko	Armenia	Juan B. Alvarez
Cholito	10 Ascua	2	55	Packoy	Arista	Angel Cotrofe
Teleo	11 Dinamia	2	55	Picacero	Dina	Celest. Cerdeiro
Orezzoli P. D.	12 Varsovia	2	55	Capablanca	La Moscowa	P. D. Orezzoli

3ª carrera — **Premio FAIRY LAND—1500 metros** — **A las 13.45**

Para potrillos de 2 años que no hayan ganado. Peso 55 kilos. Premio $ 5000 al 1o., 1250 al 2o. y 750 al 3o.

Propietario		e.	k.	Padre	Madre	Cuidador
La Morena	1 Santiago	2	55	Silurian	Anatema	Fco. Maschio
El Ingeniero	2 Casey	2	55	Wotan	Emergencia	Daniel Parera
El Campito	3 Medio Litro	2	55	Pueblero	Pipa	Bmé. Cardinale
T. L. E.	4 Sarbar	2	55	Silurian	Portalanza	Juan L. Aguilera
Shorthorn	5 Opale	2	55	Silurian	Octavia	Gum. Camargo
La Chona	6 Clavijero	2	55	Bruce Lowe	Claudinette	Fidel Guerrero
Paso del Molino	7 Regulador	2	55	Lomond	Maniática	F. F. Bazterrica
A. Y.	8 Milagroso	2	55	Chirimbolo	Riverita	C. S. Domínguez
Marzo 13	9 Zumbón	2	55	Y. Majesty	Chocante	Emilio Ridella
Farmerón	10 Farmer	2	55	Gaulois	Far from Gay	Jesús Bastías
Silencio	11 Mote	2	55	Nombre	Mascotita	J. Santestevan
Las 4 Marías	12 Digestivo	2	55	Barbijo	Meterete	Val. Fernández
E. M. Q.	13 Coscorrón	2	55	Elcano	Calipso	J. R. de la Cruz

4ª carrera — **Premio SALVE—1000 metros** — **A las 14.15**

Handicap para todo caballo de 3 años y más edad ganador. Premio $ 5000 al 1o., 1250 al 2o. y 750 al 3o. (Para aprendices)

Propietario		e.	k.	Padre	Madre	Cuidador
General Acha	1 Delantero	5	66	Damocles	Palmira	A. Guadalupe
Las Tortugas	2 Bizarream	4	57	St. Emilion	Guinda	Rosier P. Reta
Villanueva B.	3 Ricachona	4	56	Rico	Pichincha	Naciano Moreno
Hrs. San Andrés	4 Arenero	3	53	Pombiquet	Agorera	José M. Ferrari
La Lyda	5 Vamos a Ver	3	53	Spr. Thyme	Maida	Bernabé Islas
Argentino	6 La Murra	3	52	St. Emilion	Primorosa II	Fidel Lemos
Laborde L.	7 Atún	5	50	Fisherman	Kilda	Luis Laborde
Perkins C. y J.	8 Stix	3	48	Silurian	Partenope	Rosendo Aquino
Beapé	9 Pulera	3	48	Tabolango	Fulquérrima	Juan M. Ratto
Gladys	10 Saraband	4	47	The Panther	Santa Manía	Juan J. Ratto
Maratón	11 Voluntad	3	46	Val d'Or	Colliflower	Wenc. Montoya
The Laddie's	12 Ergástula	4	46	Adriano	La Storchio	Antonio Quijano
Cume-Co	13 Ville d'Avray	3	46	Corot	Vain Air	Juan V. da Silva

5ª carrera — **Premio SIBILA—2000 metros** — **A las 14.45**

Para yeguas de 3 años y más edad que no hayan ganado más de $ 80.000. Peso: 3 años, 48 kilos; 4 años y más edad, 50 kilos. Recargo de 1 kilo por cada $ 5000 o fracción mayor de $ 2500 ganados arriba de $ 20.000 Premio $ 10.000 a la 1a., 2000 a la 2a. y 1000 a la 3a.

Propietario		e.	k.	Padre	Madre	Cuidador
La Celina	1 Noemí	5	58	Saint Wolf	Númida	Emilio Ridella
Wellington	2 Adversaria	4	58	Oquendo	Adivinanza	Juan I. Alvariza
Haras Trujuí	3 Yu	5	54	Carlos XII	Yvonita	José Ger
Aventura	4 Flap	4	53	Bis	Flapper	Carlos Bustos
T. L. E.	5 Catarata	3	51	Copyright	Guaca	Juan L. Aguilera
Alvear F. de	6 Mitouche	4	51	Gaulois	Black Beauty	Naciano Moreno
Sana Peur	7 La Cuarta	3	50	Rico	La Tercera	Fco. Maschio
V. P. A.	8 Flamme	3	50	Fulgarín	Opelón	Fidel Guerrero
Los Jacintos	9 Tijeruela	3	49	Cad	Tierseline	Ancel J. Penna
Minorú	10 Cierra España	3	48	Copyright	Plaisantine	Idem
Caa	11 Gavia	3	48	Sandal	Mosquita	Dgo. Planezzi
Laurak Bat	12 Boleada	3	48	Cad	Bellesarde	A. A. Irusta
Happy	13 Caldea	3	48	Asturiano *	Passe Parole	Seg. Rodríguez
Martínez de Hoz	14 Selviana	3	48	Amsterdam	Sylvanie	Manuel Acosta
La Indiana	15 Sapienza	3	48	Silurian	Royal Princess	Balt. Roncales
Hrs. El Martillo	16 Pueblera	3	48	Leteo	Pureza	Bernabé Islas

* o Copyright

6ª carrera — **PREMIO PRESIDENTE DE LA REPUBLICA ex CRIADORES ARGENTINOS—3000 metros** — **A las 15.15**

Para todo caballo nacido y criado en el país desde el 1o. de julio de 1926. Peso 57 kilos. Premio $ 30.748 al 1o., 6.368 al 2o., 3.184 al 3o. y 3000 al criador.

Propietario		e.	k.	Padre	Madre	Cuidador
Capit. Hatteras	1 Cardenio	3	57	Copyright	Salvia Azurea	Vic. Fernández
Hrs. Vadarkblar	2 Tengofondo	3	57	Vadarkblar	Ariadna	José Bentancur
La Morena	3 Coeles	3	57	Copyright	Cecilia Metella	Fco. Maschio
Las Piedras	4 Mar de Fondo	3	57	Alan Breck	Marea	Luis Saini
Sa

bizer y E. Robson; a las 14. Julio C. Ruggero y P. Del Carril v. ganadores de H. Iribarne y R. Caratini v. Julio Taquini y J. C. Witis. E. Iparraguirre v. Julio Taquini, Ricardo Maione v. J. R. Netto, y a las 15, Julio Soto v. ganador de D. Díaz y E. Robson, señorita Dora Iparraguirre v. ganadora de Srta. H. Celano Donadio v. Alicia Calp (semifinal) y Srta. E. Margall v. Srta. Guillermina Caip (semifinal).

Asociación Deportiva del Comercio

Por el campeonato interno de tennis de esta entidad se efectuarán el sábado y domingo próximos los siguientes partidos:

Sábado a las 14.30, E. Landi v. F. Ramírez y E. Barrio v. J. Domínguez. Domingo a las 8.30, C. Jouvet v. A. L. Lanza, G. Bourquin v. Romanach Pons; J. C. Sonder v. A. Patrizi; C. Subra v. Bruno Post, J. Echeverría v. C. Viura; a las 10, Srta. Marcela Sougnac v. Srta. Jouvet, R. C. Meyer v. A. Marsili, H. Taniguchi v. A. Compiano, P. Zineroni v. P. L. Fiorito; a las 13.45, Srta. C. Nieto v. Srta. M. Bianchini, J. C. Dodds v. C. Giglio, señorita D. Sougnac v. Srta. M. A. Martínez, y a las 15.15, ganador Sonder v. Patrizi v. ganador Subra v. Bruno Post, ganador Fiorito v. Zineroni v. ganador Bourquin v. Romanach Pons, A. Da Milano v. C. Cerutti y señorita A. Bianchini v. Srta. M. A. Tassara.

Club Sportiff Française

Correspondiente al torneo interno y campeonato que se organiza bajo el patrocinio de esta entidad se jugarán mañana y pasado mañana los siguientes partidos:

Sábado a las 14.15, Dougas v. R. Junquet y Oreggia v. Stegger; a las 14.40, F. Demortier v. R. Riviere y Westberg v. R. Azar; a las 15.30, H. Jones v. R. Carrascosa y A. Sernani v. D. Quiroga, y a las 16.15, C. Jones v. Alex Jones y A. Oyhamburu v. Oreggia.

Domingo a las 8.30, A. Sernani v. Junquet y Oreggia v. E. Gagnotilet; a las 9.15, D. Quiroga v. A. Oyamburu y Westber v. Stegger; a las 10, C. Jones v. F. Demortier y H. Jones v. Riviere; a las 10.40, R. Azar v. C. Calvo y J. L. Jones v. Dougas; a las 11.15, Junquet v. Oreggia y Stteger v. A. Jones; a las 14.30 H. Jones v. D. Quiroga y Carrascosa v. Junquet; a las 15.20, C. Jones v. Azar y a las 16.15, J. L. Jones v. R. Riviere.

San Martín Lawn Tennis Club

Por el campeonato interno de este club se jugarán mañana y pasado mañana los matches que mencionamos a continuación:

Sábado a las 14, J. C. Barabino v. L. Lantier y P. Montoya v. P. A. Fox.

Domingo a las 9, M. Lacalle v. A. O'Neill y C. Beauchamp v. M. Boria; a las 13.30, Srta. T. Fernández y C. W. Sly v. Srta. C. Filippini y M. Lacalle y Srta. L. Navarro y C. Beauchamp v. Srta. E. Lacalle y P. Montoya, y a las 14.30, Srta. A. Altube y L. Lantier v. Srta. B. Clutterbuck y J. C. Barabino y Srta. S. Daza y A. O'Neill v. Srta. A. M. Paulero y D. D. Sciorra.

Club Atlético de San Isidro

El campeonato de Otoño de esta institución proseguirá jugándose de acuerdo con el siguiente programa de matches:

Sábado, a las 14.30, A. Zappa v. R. López Pelliza y Jorge Stewart v. L. Pravato, y a las 15.30, L. del Castillo v. A. Guani.

Domingo, a las 14.30, ganador de L. del Castillo v. A. Guani v. ganador de Jorge Stewart y Luis Pravato y ganador de A. Zappa y R. López Pelliza v. Ronaldo Boyd.

La Federación de Lucha organiza el campeonato de competencia

El consejo directivo de la Federación Argentina de Lucha Grecorromana ha dispuesto que en los primeros días de junio próximo comience a disputarse el campeonato de aficionados por la copa de competencia.

El torneo comprenderá a aficionados de las categorías veteranos e intermedia y se disputará en siete categorías, desde peso gallo a pesado.

Las inscripciones deben efectuarse en Bartolomé Mitre 1145, de 18 a 20 hasta el 31 del actual.

Organiza carreras pedestres el Club Deportivo Andino

Las autoridades del Club Deportivo Andino han resuelto que las carreras pedestres para vendedores de diarios, que organiza y serán fiscalizadas por la Federación Atlética Argentina, tengan efecto el 25 del actual. La primera de estas carreras será sobre 1600 metros y otra sobre 3200, reservadas, respectivamente, para menores de 17 años y para todo "canillita".

Los competidores podrán representar, si así lo desean, a clubs afiliados a la Federación, a diarios, revistas o barrios determinados, lo cual deberá ser manifestado en el momento de la inscripción, que será gratuita y podrá hacerse personalmente o por carta, en Moldes 3387.

El ganador de cada prueba obtendrá la copa Deportivo Andino y medallas los que ocupen puestos inmediatos.

El trayecto para la carrera de menores será: Cramer, Guayra, Amenábar y Manuela Pedraza, que deberá ser recorrido dos veces. La prueba libre lo será en el circuito denominado Deportivo Andino, sobre las calles Cramer, Manuela Pedraza, Congreso Cuba, Republiquetas y regreso al punto de partida.

La largada se hará a las 9.30 y 10, respectivamente, y los competidores deberán hallarse en el punto de salida con media hora de anticipación.

En la Federación Argentina

En el nuevo campo de sports del Club de Gimnasia y Esgrima, en Palermo, se realizarán las reuniones anunciadas bajo el patrocinio de la Federación Atlética Argentina. Ellas consistirán en las pruebas de pentathlon y además 110 metros; vallas; 225 metros, vallas; carreras de 150, 500 y 4000 metros llanos, abiertas para atletas de toda categoría, y saltos con garrocha y en alto y lanzamiento de la bala y martillo, para novicios y perdedores.

Para fiscalizar este torneo se han designado los siguientes señores: E. G. Ursini, Felipe J. Lacoste, Roberto Harsch, Oreste C. Luisi, José P. Reggi, Conrado Steiner, Eduardo Lambierto Tomé, Luis Desimone, Oscar Braná, Alejo J. Bacqué, Luis R. Patetin y Antonio García.

El próximo torneo Invitación

El sábado 24 del actual se realizará el primer torneo Invitación, cuyos resultados serán tenidos en cuenta por las autoridades de la Federación Atlética Argentina para el envío de los teams que intervendrán en los campeonatos de Montevideo y San Pablo, a fines del mes actual.

REUNIONES DE GOLF

Golf Club Argentino

La fuerte lluvia caída durante la mañana de ayer obligó la suspensión de la vuelta de los últimos 18 hoyos que debía realizarse por la disputa de la copa Inauguración, para damas.

Si el estado de los links lo permite, el domingo se llevará a cabo la inauguración de la temporada, para la cual se había preparado un extenso y variado programa que no se pudo llevar a efecto en su primera fecha por impedirlo el mal estado de la cancha.

Hurlingham Club

El concurso para damas que debía disputarse ayer por la tarde sobre 18 hoyos, medal play y handicap, ha sido suspendido por el mal tiempo hasta una fecha que se designará oportunamente.

Club del Progreso

El primer concurso mensual para damas, que debía jugarse en los links de esta entidad, en Ranelagh, ha sido aplazado para una fecha próxima.

Ituzaingó Golf Club

Esta entidad ha resuelto inaugurar la actual temporada pasado mañana, domingo, con la realización de los siguientes concursos: por la mañana, un four ball a 18 hoyos, medal play, con handicap, para caballeros, y por la tarde un mixed foursomes, a 18 hoyos, medal play, con handicap. Además habrá concursos de driving para caballeros y de putting para damas y caballeros.

Las autoridades de esta entidad hacen saber que habiéndose inscripto 140 competidores en el torneo de four ball, será conveniente que los jugadores concurran con sus respectivos caddies.

BASKETBALL

Club Deportivo Español

Las inscripciones para intervenir en el torneo abierto a todo club afiliado a la Federación Argentina de Basketball, por la copa Hispania, que organiza el Club Deportivo Español, quedarán cerradas el martes de la semana entrante y la reunión de capitanes tendrá efecto el sábado siguiente, a las 21, en Perú 1341.

Hasta ahora se han inscripto para la disputa del mencionado trofeo diez y siete de entre las entidades más importantes que practican ese sport.

POSTERGOSE EL MATCH CICCARELLI v. GASTAÑAGA

El match entre Isidoro Gastañaga y Domingo Ciccarelli, que debía realizarse anoche en la cancha de San Lorenzo de Almagro, ha sido aplazado hasta el domingo próximo a las 18, en el mismo estadio.

BUENOS AIRES MODEL YACHT CLUB

Mañana se realizará la regata final de la clase A de modelos de yates que organiza el Model Yacht Club, para la cual se han clasificado los siguientes competidores: A. Espósito, con Santa María; O. D. Valle, con Suz, y F. Neumann, con Dorado.

La regata se largará a las 15.30.

DIVERSAS

Club de Gimnasia y Esgrima de Villa del Parque

La comisión directiva de esta entidad ha resuelto realizar una nueva conscripción de socios, la que finalizará el 11 de junio próximo. Hasta la fecha mencionada los nuevos asociados no pagarán cuota de ingreso y, al mismo tiempo, se ha dispuesto establecer varios premios para los socios que presenten mayor número de nuevos inscriptos.

MOVIMIENTO POLITICO

EL ALMUERZO POPULAR DEMOCRATA PROGRESISTA

Se realizará el domingo en honor de los diputados electos por Santa Fe

El próximo domingo se llevará a efecto el almuerzo popular organizado en honor de los diputados demócratas progresistas electos por la provincia de Santa Fe, Dres. Francisco E. Correa, Mario Antelo y Luciano F. Molinas.

El acto, que será ofrecido por el ingeniero Julio A. Noble, se realizará en el Parque Romano, Las Heras esquina Lafinur.

Las tarjetas correspondientes a cada cubierto, cuyo precio ha sido fijado en tres pesos, podrán ser retiradas hasta el sábado a última hora en la calle Montevideo 698.

EL PRESIDENTE DEL P. DEMOCRATA DE CORDOBA

Le fué ofrecido un banquete

En el salón Imperio del Jockey Club tuvo efecto anoche la comida que en honor del ingeniero Emilio F. Olmos ofrecían la diputación cordobesa al Congreso Nacional y numerosos dirigentes políticos de la derecha.

El ingeniero Olmos, que se halla en Buenos Aires de paso, pues emprenderá viaje a Europa dentro de pocos días, ha sido objeto de numerosos homenajes con motivo de la destacada actuación que ha tenido en Córdoba como intendente municipal y por el éxito logrado en las últimas elecciones nacionales en dicha provincia, donde triunfó el Partido Demócrata, del que es presidente.

Eran comensales los Sres. Julio A. Roca, Alfredo Guzmán, Antonio Santamarina, Miguel Angel Cárcano, Oscar Gómez Palmes, Carlos Serrey, Matías Sánchez Sorondo, Laureano Landaburu, Abrahán de la Vega, Evaristo Pérez Virasoro, Carlos Alfredo Astrada, Martín Gil, Edgardo Míguez, Felipe C. Solari, Alberto Viñas, Miguel Angel Juárez Celman, José Heriberto Martínez, José María Bustillo (hijo), Alejandrino J. Infante, Justo U. Astrada, Carlos Olmos, Dionisio Centeno, Aurelio F. Amoedo, Daniel Videla Dorna, Julio Torres, Manuel Bermúdez, José Aguirre Cámara, José Palacios, Nicanor Costa Méndez, Alberto Moreno, Damián Fernández, Epifanio Mora Olmedo, Lucas Allende Posse, Saturnino Salcedo, Carlos Suárez Pinto, Marcial J. Zarazaga, César Palacios, José Riera Vives, Benjamín Palacios, Raúl Díaz, José de Sagastizábal y Carlos Alberto Cimeo.

LA INTERVENCION AL MUNICIPIO DE TUCUMAN

Se efectuará un mitin de protesta

El presidente de la Defensa Provincial de Tucumán, D. Juan Terán, ha dirigido a los diputados demócratas de Córdoba y conservadores de Buenos Aires la siguiente comunicación:

"El Partido Defensa Provincial de Tucumán realizará una gran demostración popular el domingo 18 a las 16, en defensa de la autonomía municipal que acaba de ser allanada, no obstante su gestión honrada y progresista. Este atropello al poder municipal, institución básica de nuestro sistema republicano de gobierno, debe provocar la protesta de los partidos para defender los principios de nuestra Constitución nacional".

Igual invitación han recibido los diputados socialistas independientes.

Reunión del bloque de la derecha

Para considerar el asunto a que nos referimos más arriba y otros también de carácter político, el bloque de diputados nacionales de la derecha ha resuelto realizar hoy a las 14.30 una reunión a la que han sido invitados todos sus miembros.

GESTIONES PARA LA FORMACION DEL PARTIDO NACIONAL DE OPOSICION

Invitación a los autonomistas de Corrientes

Corrientes, 15.—La comisión especial formada por los diputados nacionales Laureano Landaburu, Rodolfo Moreno y Miguel Angel Cárcano, designada por el bloque de la derecha de la Cámara de Diputados para dirigir los trabajos tendientes a la organización del partido nacional de oposición al personalismo, dirigió una nota al Partido Autonomista de esta provincia solicitando su concurso con el fin indicado.

LOS PROVINCIALISTAS DE SAN LUIS

Afírmase la existencia de un cisma

San Luis, 15.— El radicalismo personalista, según rumores que circulan, se dividirá definitivamente en dos tendencias, llamadas Pringles y zavalistas. Estos últimos, según esas versiones, apoyarán al comité organizado el domingo, y que preside el diputado Sr. Quiroga, absteniéndose también en la futura lucha para la renovación del Poder Ejecutivo. En el campo liberal continúa la disidencia, asegurándose que irán también divididos a la misma lucha.

PARTIDO SOCIALISTA INDEPENDIENTE

Postergación del congreso ordinario

El consejo directivo de esta agrupación ha resuelto postergar para los días 21 y 22 de junio próximo la reunión del segundo congreso ordinario del partido. Esta medida ha sido comunicada a los centros, a quienes se ha dado instrucciones para la designación de delegados y sobre otras cuestiones relacionadas con la referida asamblea.

PARTIDO SOCIALISTA

Derechos políticos de la mujer

El comité nacional socialista en favor del sufragio femenino organiza para el 18 del actual a las 9 un acto público en el Teatro Marconi, iniciando su campaña para que el Congreso sancione el proyecto de que es autor el Dr. Mario Bravo. Harán uso de la palabra el nombrado legislador y la Dra. Alicia Moreau de Justo.

La conferencia de las federaciones socialistas

Según informamos recientemente, el comité ejecutivo de este partido ha resuelto convocar a una conferencia de representantes de las federaciones socialistas de toda la República para los días 29 y 30 del corriente, a fin de considerar la situación política del país y adoptar las providencias que se consideren necesarias.

La proximidad de la fecha ha permitido al referido comité precisar mejor, aunque no oficialmente, el alcance de la convocatoria, haciendo notar que ella no está comprendida en los estatutos ni ha sido usada hasta ahora por la agrupación, pero que representa un expediente práctico e indicado para ciertas circunstancias. De lo que se trata ahora, ya que se ha excluído la posibilidad por varias razones de llamar a un congreso extraordinario, es de cambiar ideas entre representantes de los cuerpos directivos "para que cualquier resolución que se adopte se apoye en un número de opiniones algo mayor del que corresponde al comité ejecutivo".

"La conferencia convocada por el comité ejecutivo — se expresa — no puede ser más necesaria, urgente y oportuna. En medio a la confusión que reina tanto en el Gobierno como en los partidos de la política criolla, el Partido Socialista debe fijar una vez más su posición, denunciando con valentía lo que es urgente hacer y no se hace, lo que el país espera en vano del Gobierno y de los partidos, tanto en el orden de las reformas fundamentales como en el de las exigencias inmediatas y perentorias. Es preciso que todo el mundo conozca esta verdad amarga y dolorosa: las rencillas y los odios del actual gobierno amplían el cauce a una oposición promiscua y mantienen al país en un desorden casi caótico y en una esterilidad enervante.

"Mientras tanto el Gobierno no acierta a encarrilarse y las facciones de la política criolla acentúan sus conocidas posturas de oposición sistemática, es urgente, es indispensable que el Partido Socialista denuncie la situación y puntualice los problemas de la hora actual."

Congreso pampeano

Los días 25 y 26 del corriente se reunirá en Castex el tercer Congreso Socialista Pampeano. En representación del comité ejecutivo asistirá a las sesiones el diputado nacional Dr. Nicolás Repetto.

Aniversario de la muerte de Esteban Jiménez

Ayer se cumplió el primer aniversario del fallecimiento del viejo afiliado socialista D. Esteban Jiménez. Con este motivo, la juventud que lleva el nombre del extinto ha resuelto rendir un homenaje a su memoria el domingo próximo. A las 9 depositará un ramo de flores en la tumba que guarda sus restos en la Chacarita, y en esa oportunidad hará uso de la palabra el orador que aun debe designarse.

Conferencias

Hoy a las 21 se realizarán las siguientes conferencias: en Río de Janeiro 730, el ciudadano Joaquín Coca hablará sobre "Derecho obrero y derecho burgués"; en Uruguay 130, el Dr. Adolfo Dickmann desarrollará el tema "La función del ciudadano en la democracia", y en Rioja 1657, el Dr. Bartolomé Fiorini y el concejal Américo Ghioldi tratarán sobre "Educación del pueblo".

UNION CIVICA RADICAL PERSONALISTA

Centro Riojano Hipólito Yrigoyen

El Centro Riojano Hipólito Yrigoyen rendirá un homenaje a la memoria de D. Rufino Juárez el domingo próximo a las 9.30, procediendo a inaugurar sobre el lugar donde descansan sus restos en la Chacarita un monumento recordatorio. Los discursos estarán a cargo de los Sres. Julio del C. Moreno, Lorenzo F. Rivolta y Román Cortés.

PARTIDO SALUD PUBLICA

Conferencias

Los oradores habituales de esta agrupación hablarán hoy a las 17 en Garay y Alberti y a las 18.30 en Chicana y Luca.

LLEGO A CHILE LA CORRESPONDENCIA TRAIDA DE PARIS

El viaje de retorno a través del Atlántico no ha sido fijado todavía

Con motivo del primer viaje comercial totalmente aéreo entre Francia y Buenos Aires, que acaba de realizar la Compañía General Aeropostal, y que ha permitido llegar en algo menos de cuatro días a nuestra capital la correspondencia de Europa, la citada compañía ha dado a la publicidad un comunicado, en el que, entre otras cosas, expresa:

"Ciertos diarios han anunciado prematuramente que el viaje aeropostal de Mermoz debía efectuarse la próxima semana.

"El viaje de regreso exige la misma preparación racional que el de ida, con precauciones más minuciosas aun que para éste, pues el regreso será forzosamente más largo a causa de la dirección permanente de los vientos que habrá de encontrar, sin duda, durante casi todo el viaje. Ello explica que, así como en el hemisferio norte la travesía aérea del este al oeste no ha podido todavía ser realizada, la del oeste al este en el hemisferio sur no haya ni siquiera sido intentada.

"En seguida después de la salida de Mermoz de San Luis, el director general de la Compañía General Aeropostal, Sr. Daurat, ha embarcado a bordo de uno de los avisos de la compañía, el Péronne, para proceder a estudios aéreos a lo largo de la ruta que deberá seguir Mermoz y para examinar las condiciones de un acuatizaje en las rocas de San Pablo en caso de muy mal tiempo y noche obscura, para salir nuevamente al amanecer. No es probable que el segundo viaje aeropostal transatlántico, en el sentido América del Sur-Europa, se efectúe antes del 8 de junio.

"En efecto, no hay que perder de vista que el viaje que acaba de organizar la Compañía General Aeropostal con éxito rotundo, y que ha puesto de relieve una vez más las brillantes hazañas y la energía indomable de Mermoz, es tanto y más que un suceso "sportivo": la primera demostración experimental en previsión de un servicio postal extrarrápido entre los tres continentes: Europa-Africa-América; este servicio será efectivo cada semana en cuanto las experiencias hechas hayan demostrado a la compañía la posibilidad de substituir sobre el Atlántico la navegación aérea a la navegación marítima sin perjudicar a la actual regularidad de su servicio aeropostal.

"Un telegrama que acaba de recibir el presidente de la compañía, M. Marcel Bouilloux-Lafont, del piloto Mermoz da a este respecto indicaciones muy alentadoras:

"La travesía ha sido efectuada sin viento favorable.

"Durante 500 kilómetros tuvimos mal tiempo con lluvia torrencial y "plafond" de 50 metros con algunos claros.

"El avión se portó superiormente, con ligera baja de régimen durante la tempestad.

"Las comunicaciones radiotelegráficas fueron perfectas, salvo en Noronha y Porto Praia.

"Enviaremos informe detallado. Esperamos instrucciones. Estamos listos para emprender lo que usted mande."

La correspondencia aérea de Europa llegó ayer a Chile

Ayer llegó a Chile la correspondencia que la noche anterior arribó a Buenos Aires procedente de Europa, por el servicio aéreo de la Compañía General Aeropostal, y cuyo transporte fué efectuado en 90 horas.

La conducción de las cartas destinadas a Chile hasta Santiago estuvo a cargo del piloto M. Henri Guillaumet, quien partió del aeropuerto de General Pacheco a las 6.30, aterrizando en el aeródromo civil chileno de Los Cerrillos a las 13.30.

Cuarenta minutos más tarde Guillaumet emprendía el vuelo de regreso y a las 17.10 aterrizaba en Mendoza, desde donde completará hoy el viaje a nuestra capital. Trae la correspondencia destinada a Europa, que debe ser conducida en el avión del servicio transatlántico que partirá mañana a medianoche de General Pacheco.

Con las dos travesías cumplidas ayer, el aviador Guillaumet ha cruzado en vuelo noventa y dos veces la cordillera de los Andes sin tropiezo alguno.

Un mensaje de la Cámara de Comercio Argentina en Francia

El presidente de la Cámara de Comercio Argentina en Francia, don José Manuel Llobet — actualmente en Buenos Aires — ha recibido con el primer correo transatlántico totalmente aéreo, llegado a nuestra capital anteanoche, el siguiente mensaje de salutación para las entidades económicas argentinas, subscripto por el vicepresidente, secretario y director de la asociación mencionada, Sres. J. Dumas, J. Dodero y G. Lafond, respectivamente:

"Señor presidente: En nombre de todos los miembros de la Cámara de Comercio Argentina en Francia rogamos a usted quiera tener la atención de dirigir el testimonio de nuestra cordial simpatía a las grandes asociaciones económicas argentinas y de expresarles la satisfacción que nos causa la realización del vuelo comercial sobre el Atlántico con los aparatos de la Compañía General Aeropostal.

"Nosotros nos felicitamos al ver que esta compañía alcanza, a costa de inmensos esfuerzos, este resultado admirable, cuya fecha tendrá un lugar de honor en la historia de las relaciones entre Francia y la República Argentina.

"Estamos convencidos de que esta hazaña de poner a Buenos Aires a cuatro días de París se traducirá en un acercamiento más estrecho de las relaciones de todo orden entre los dos países y en un momento sensible de sus negocios.

"Enviamos a los administradores y directores de la Compañía General Aeropostal nuestras más vivas felicitaciones, y a los valientes pilotos que realizan esta unión con tanta abnegación como coraje el testimonio de nuestra sincera admiración."

EN LA EXPOSICION TRABAJARAN HOY VARIOS JURADOS

Fueron adjudicados los campeonatos de las gallinas de la raza Rhode Island Red

PREMIOS OTORGADOS

En la exposición de granja, hoy a las 9, el jurado de la sección porcinos, D. Carlos M. Olivera, iniciará sus tareas clasificando las razas Berkshire, Midle White Yorkshire y Large White Yorkshire.

El ingeniero Guillermo Argerich, que tiene a su cargo las razas de esa misma especie Duroc Jersey, Poland China y Hampshire, comenzará su labor esta tarde a las 14.

Esta tarde también trabajarán el jurado de las razas vacunas, ingeniero Juan B. Prack, quien clasificará los animales de las razas Holando-Argentina, Normanda, Flamenca, Jersey y mestizos Flamenca con Shorthorn.

El juez de la sección avícola, Mr. Powell Owen, prosiguió ayer su labor, habiendo adjudicado los campeonatos, dos premios particulares y los premios por categorías de las gallinas de la raza Rhode Island Red, en la siguiente forma:

Campeón macho de la raza Rhode Island Red, lote 320, expositor Luis Taverna; reservado campeón macho, lote 293, del mismo expositor; campeón hembra, lote 383, expositor Luis Taverna; reservado campeón hembra, lote 418, del mismo.

Premio Paul Hnos. Ltda., al mejor conjunto de dos pollos y dos pollas Rhode Island Red, lotes 320, 293, 383 y 418, expositor Luis Taverna.

Premio Thomas W. Burgin, al mejor lote de tres aves Rhode Island Red sin distinción de sexo, lotes 320, 383 y 293, expositor Luis Taverna.

Premios por categorías—Categoría 19a., gallo, grupo I: primer premio, lote 201, expositor Adolfo Gallino Hardoy; primera mención, lote 202, del mismo expositor. Grupo III: primer premio, lote 214, expositor Adolfo Gallino Hardoy.

Categoría 20a., gallina — Grupo I: primer premio, lote 224, expositor Benjamín Muniz Barreto; segundo premio lote 223, expositor Prudencio Hernández; primera mención, lote 221, expositor Prudencio Hernández; segunda mención, lote 218, expositor Sánchez Hermanos. Grupo II: primer premio lote 227, expositor Arturo Wildner; segundo premio, lote 230, expositor Benjamín Muniz Barreto. Grupo III: primer premio, lote 235, expositor Adolfo Gallino Hardoy; segundo premio, lote 233, del mismo expositor; tercer premio, lote 236, expositor Benjamín Muniz Barreto.

Categoría 21a. A, pollo — Grupo I primer premio, lote 242, expositor Enrique Fagioli; segundo premio, lote 257, expositor Carlos Ratto; tercer premio, lote 259, expositor Eleodoro N Cros; primera mención, lote 244, expositor John Francken; segunda mención, lote 255, expositor Alfredo J. Giribone.

Categoría 21a. B, pollo — Lote I: primer premio, lote 267, expositor Luis Taverna; segundo premio, lote 286, expositor Florencio Maggioni; tercer premio, lote 268, expositor Enrique Fagioli. Grupo II: primer premio, lote 293, expositor Luis Taverna; segundo premio 292, del mismo expositor; tercer premio, lote 313, expositor Benjamín Muniz Barreto; primera mención lote 310, expositor Abelardo J. Cigorraga; segunda mención, lote 294, expositor Luis Taverna; tercera mención, lote 296, expositor John Francken. Grupo III: primer premio, lote 320, expositor Luis Taverna; segundo premio lote 333, expositor Florencio Maggioni; tercer premio, lote 319, expositor Luis Taverna; primera mención, lote 327 expositor Humberto Ferraria; segunda mención, lote 330, expositor Adolfo Gallino Hardoy; tercera mención, lote 326, expositor José A. Castaño cuarta mención, lote 328, expositor Humberto Ferraria.

Categoría 22a. A, polla — Grupo I: primer premio, lote 346, expositor Humberto Ferraria; segundo premio lote 338, expositor Luis Taverna; tercer premio, lote 351, expositor Carlos Ratto; primera mención, lote 340, expositor Enrique Fagioli; segunda mención, lote 355, expositor Florencio Maggioni; tercera mención, lote 339, expositor Luis Taverna; cuarta mención lote 345, expositor Angel Pérez.

Categoría 22a. B, polla — Grupo I: primer premio, lote 361, expositor Luis Taverna; segundo premio, lote 365, expositor Pedro Olhagaray; tercer premio, lote 373, expositor Carlos Ratto primera mención, lote 381, expositor Enrique Cattaneo; segunda mención lote 363, expositor Enrique Gagioli tercera mención, lote 375, expositor Raquel Haydée Ratto; cuanta mención, lote 371, expositores Sánchez Hermanos; quinta mención, lote 380, expositor Joaquín Garcina. Grupo II: primer premio, lote 383, expositor Luis Taverna; segundo premio, lote 390, expositor Pedro Olhagaray; tercer premio, lote 412, expositor Enrique Cattaneo; primera mención, lote 402, expositor Adolfo Gallino Hardoy; segunda mención, lote 401, del mismo expositor; tercera mención, lote 397, expositor Humberto Ferraria; cuarta mención lote 384, expositor Luis Taverna; quinta mención, lote 391, expositores Pedro Olhagaray; sexta mención, lote 407, expositores Sixto T. Oriz y Mario Addis. Grupo III: primer premio lote 418, expositor Luis Taverna; segundo premio, lote 417, del mismo expositor; tercer premio, lote 426, expositor Humberto Ferraria; primera mención, lote 432, expositor Florencio Maggioni; secunda mención, lote 437. Escuela Municipal de Avicultura; tercera mención, lote 419, Luis Taverna; cuarta mención, lote 421, expositor Pedro Olhagaray; quinta mención, lote 438, expositor Granja La Luz de Molinari; sexta mención, lote 428, expositor Humberto Ferraria.

Categoría 24a., plantel joven — Grupo I: primer premio, lote 442, expositor John Francken. Grupo II: primer premio, lote 445, expositor Alfredo J. Giribone.

Raza Plymouth Rock blanca

Campeón macho, lote 181, de propiedad de Sánchez Hnos.; reservado campeón macho, lote 184, de la Escuela Municipal de Avicultura; campeón hembra, lote 187, del mismo establecimiento; reservado campeón hembra, lote 180, de la Facultad de Agronomía y Veterinaria de Buenos Aires.

Premios por categorías: Gallina, categoría 8a., grupo II: primer premio, lote 180, expositora Facultad de Agronomía y Veterinaria de Buenos Aires.

Pollo, categoría 9a., grupo I: primer premio, lote 181, expositores Sánchez Hermanos. Grupo II: tercer premio, lote 183, expositora Facultad de Agronomía y Veterinaria de Buenos Aires. Grupo III: primer premio, lote 184, expositora Escuela Municipal de Avicultura.

Polla, categoría 10a., grupo II: mención 1a., lote 186, expositora Facultad de Agronomía y Veterinaria de Buenos Aires. Grupo III: primer premio, lote 187, expositora Escuela Municipal de Avicultura.

MUNICIPALES

Pídese que se dé a una plaza el nombre de Sarmiento

El Departamento Ejecutivo ha propiciado ante el Concejo Deliberante un petitorio de la corporación Sarmiento para que se dé el nombre de este prócer a la plaza que se halla en formación en la manzana que circundan las calles Cosquín, Tuyutí, Humaitá y pasaje El Rastreador.

Remitiéronse informes al Concejo sobre la apertura de un paso a nivel

En respuesta a una minuta de comunicación del Concejo le ha hecho saber la Intendencia que el Departamento de Obras Públicas y la Dirección de Tráfico coinciden con la empresa del Ferrocarril del Oeste en que no es necesario ni conveniente construir un paso a nivel en el cruce de las vías de esa empresa con la calle Sali.

Esa opinión se funda en la proximidad de los pasos a nivel existentes en las calles Cachí y avenida Sáenz, y en que a la altura de la calle Cachí las vías del ferrocarril se hallan a más alto nivel que las calles adyacentes, hecho que obligará a la Municipalidad a construir rampas a ambos lados de la vía, con evidente perjuicio para las construcciones que se encuentran al nivel de las calles y para las obras de desagüe.

Fué desestimada una propuesta de ampliación del cementerio del Norte

La Intendencia ha desestimado una propuesta sobre ampliación del cementerio del Norte, por considerar que éste presta perfectamente los servicios que las necesidades reclaman y no le comprende el problema de la falta de espacio para inhumaciones, toda vez que no hay en él zona de enterratorio.

También hace notar aquélla que la ampliación, aun realizada en la forma monumental que se ha propuesto, no reportaría otro beneficio que no sea el del embellecimiento de una parte de la necrópolis, pero que con esto no se contribuiría a la solución del problema que plantea la falta de espacio para inhumaciones.

"El cementerio del Norte—añade la Intendencia—está llamado a desaparecer en un futuro más o menos próximo, pues el lugar en que se encuentra no es el apropiado para un establecimiento de esa naturaleza. Por otra parte, convertido hoy en comentario de clase, es conservado y sostenido por la Municipalidad para recibir un número tan limitado de cadáveres que, término medio, no excede nunca de cinco por día. Por esta razón cualquier modificación o mejora que se proyecte introducir en dicha necrópolis obliga a tener en cuenta la circunstancia antes apuntada, a fin de no crear obstáculos que podrían ser insalvables en un futuro no lejano".

A juicio del director del ramo una obra como la propuesta sería útil en el cementerio del Oeste, que es por su enorme extensión el más grande del mundo. "Si n él se hicieran obras necesarias para ampliar su capacidad—dice—podría atender fácilmente las necesidades de la población por espacio de cincuenta años".

Provisión de cargos de practicantes

La Intendencia ha aprobado el programa de examen que ha preparado la Dirección Sanitaria para los concursos que se realicen a fin de optar al puesto de practicante menor en los hospitales municipales.

EN MEMORIA DE D. CARLOS VEGA BELGRANO

El lunes se efectuará un funeral cívico a su memoria

En el Teatro Odeón y organizado por la Liga Nacional de Educación, se efectuará el lunes a las 17.30 un funeral cívico en homenaje a su ex presidente D. Carlos Vega Belgrano, pudiendo asistir toda persona que así lo desee.

El programa es como sigue: "Priere", de César Frank, piano, armonio, violín y violoncelo, por las Srtas. Celia Torrá, L. Spena, B. Cattoi y D. A. Yepes; discurso por doña Margarita Curto de Delfino, en nombre de la Liga Nacional de Educación; Trío, de César Frank, por el Trío Argentino, por las Srtas. Celia Torrá, L. Spena y B. Cattoi; "Carlos Vega Belgrano", poesía de Alcira Bonazzola; discurso por monseñor Dionisio Napal; coros dirigidos por la Srta. Celia Torrá: a) "Rayos de luna", De Rogatis; b) "El sauce", C. Torrá; c) "Himno a la noche", Beethoven.

Las invitaciones están ya en circulación, pudiendo solicitarse a la presidenta de la comisión, Srta. Elvira Seijó, teléfono Cuyo 6962, y a la secretaria, Srta. Mercedes Torres, teléfono Juncal 1617. La secretaría atiende todos los días de 17 a 19 en Piedras 150.

LAS OPORTUNIDADES DE HOY

Y MAÑANA HASTA LAS 12.30

FRANELETA BELGA RAYADA, de rica calidad, doble frisa, lavable y de excelente resultado para ropa interior, pijamas, batones, etc., ancho 75 ctms., el metro . . . . $ 0.70

TWEED WORTH DE PURA LANA, última expresión de la moda, para trajes tailleur y tapados, gran surtido en estilos de reciente creación, ancho 140 ctms., el metro $ 10.50 y $ 8.50

SOLAMENTE PARA HOY Y MAÑANA HASTA LAS 12.30

VELOURS ANGLAIS IMPRIME, ancho 70 ctms., tejido encorpado y muy souple con diseños de última novedad sobre fondos claros y oscuros, especial para vestidos o casacas, el metro . . . . . $ 2.95

MOLETON COTELE ancho 70 ctms., artículo encorpado y de mucho abrigo, lavable y de excelente resultado, apropiado para batas, kimonos, pijamas, etc., inmenso surtido de colores lisos de gran actualidad, el metro . . . $ 1.30

LO MAS MODERNO Y ELEGANTE EN LA MEJOR CALIDAD QUE SE HA OFRECIDO POR ESTE PRECIO.

TAPADO EN TWEED INGLES DE LANA, bien confeccionado y de excelente resultado, modelo de actualidad, como el dibujo, bolsillos y cinturón pespunteado, medio forro simil fantasía, variedad en colores de moda, talles del 44 al 52, SOLAMENTE PARA HOY y mañana hasta las 12.30 . . . . . $ 16.50

ADHEMAR

CANGALLO y SUIPACHA

GRANDES ALMACENES

TIENDA SanJuan

ofrecen

Saldos, Retazos y Ocasiones Generales

Con ARTICULOS de PRIMERA CALIDAD en su clásico día

VIERNES

TEJIDOS

CREP REPSELLA de pura lana, ideal para vestidos, artículo de calidad en 30 colores diferentes todos de moda, ancho 130 ctms., el metro. Precio de Viernes $ 3.90

TAFFETAS puro seda, liso y tornasol, un gran surtido de colores, apropiados para trajes de fiesta, doble ancho, el metro. Precio de Viernes $ 4.80

DRAP ZIBELIN en rica lana de gran aceptación, para tapados, enteramente souple, grandiosa variación en los colores del momento, marino y negro, ancho 140 ctms., el metro. Precio de Viernes $ 7.90

TERCIOPELO CHIFFON imprimé pura seda, una gran variedad de dibujos de gran moda, doble ancho, el metro. Precio de Viernes $ 9.80

1057 - GORRITO de fieltrina muy suple, como el modelo y 15 más, en colores y negros. Precio de Viernes, $ 5.50

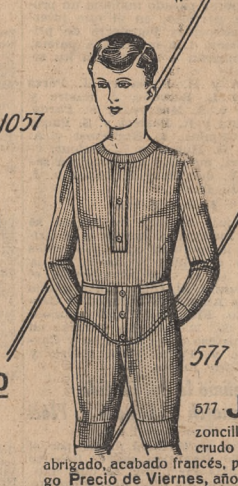

81 - TAPADOS con el sombrerito haciendo juego, de finas gamuzas

INSTRUCCION PUBLICA

EL DECRETO SOBRE INCOMPATIBILIDADES NO TENDRA EFECTOS RETROACTIVOS

Servirá de norma para los nuevos docentes que se incorporen a las escuelas del Consejo

Han sido modificadas por el Consejo Nacional de Educación las resoluciones de fechas 9, 12 y 23 de abril pasado, sobre incompatibilidades de puestos docentes nacionales y provinciales o municipales, en cuanto importen efectos retroactivos.

Se ha resuelto que el personal directivo o docente de las escuelas dependientes de la repartición que en la fecha desempeñen funciones directivas o docentes en escuelas o institutos provinciales o municipales, deberá comunicar esa situación a la dirección de personal para las anotaciones correspondientes en su respectivo legajo.

Al adoptar dicha resolución, el Consejo tomó conocimiento de un mensaje de su presidente, en el que expresa, entre otras consideraciones, que en las resoluciones últimas de la corporación figura la que declara la incompatibilidad en el ejercicio de funciones directivas y docentes en las escuelas del Consejo, excepción hecha de las de adultos, con el desempeño de empleos de igual naturaleza en escuelas o institutos provinciales o municipales.

Agrega que esa sanción, que importa el mantenimiento de un alto concepto educativo, pues tiende a asegurar la mayor contracción del maestro en la patriótica misión social que corresponde realizar a la escuela, ha puesto en evidencia que, de aplicarse en los términos en que fué adoptada, lesionaría intereses económicos ya existentes en una pequeña parte del personal docente, perjudicándolo en los derechos ya adquiridos a un mayor bienestar, no sólo en el presente momento, sino también en lo que respecta a su jubilación y retiro.

Dice también que tal situación y los propósitos que informan las directivas del Poder Ejecutivo han precisado en su espíritu la equidad de que la sanción adoptada no tenga efectos retroactivos y sea, en cambio, la norma a la que han de ajustarse los nuevos docentes que se incorporen al personal de las escuelas, y sirva al mismo tiempo de orientación para los que en la actualidad forman el cuerpo de maestros del Consejo, "de tal modo — dice — que la escuela pueda beneficiarse con la más absoluta consagración a sus deberes y obligaciones de todos aquellos que tienen a su cargo el sacrosanto sacerdocio de educar e instruir a la población escolar del país".

Demostración aplazada

La demostración que debía realizarse mañana en honor del profesor Luis A. Fereyra, con motivo de su ascenso a inspector técnico, fué aplazada a pedido del obsequiado, por haberse agravado la enfermedad de D. Armando Dragón, que era el encargado de ofrecer el acto.

El personal técnico y administrativo será dotado de documentos de identidad

Se ha resuelto dotar de documentos de identidad de funciones al personal directivo y docente de las escuelas y al administrativo y técnico de la repartición. Será expedido por la Dirección de Personal y contendrá, en facsímil, las firmas del presidente y del secretario de la repartición, y la auténtica del jefe de la Dirección de Personal y del interesado.

Los ejemplares del documento expresado se imprimirán en los talleres gráficos de la repartición, debiendo previamente la Dirección del Personal proponer, por intermedio del Departamento de Hacienda, el tenor de los mismos. Las tarjetas correspondientes a los documentos de identidad de que se trata tendrán validez por un año, debiendo renovarse al vencer ese término.

Por las facultades de los consejos escolares

El comité del distrito X de la Confederación Nacional de Maestros ha resuelto declarar "que encuentra plausible la actitud del referido consejo al volver por sus fueros, defendiendo las facultades conferidas a los consejos escolares por el artículo 42, inciso 7o. de la ley de educación 1420, vulnerados por el Consejo Nacional, al efectuar nombramientos del personal directivo y docente de las escuelas primarias de la Capital, y su propósito de exigir el pleno ejercicio de las atribuciones que le acuerda la mencionada ley al no aceptar "la situación de silencioso intermediario que recibe y comunica, mecánicamente, nombramientos que no tiene oportunidad de proponer".

El Instituto de Pedagogía funcionará en la Escuela Presidente Roca

Los cursos de este instituto se dictarán desde hoy en su nuevo local de la Escuela Presidente Roca, Libertad 581, iniciándose las clases a las 16.25.

Las clases de dibujo se dictarán los lunes y viernes a las 17.30, y las de música los miércoles y sábados a la misma hora.

La atención de las necesidades de las escuelas

Se ha resuelto declarar de provisión general para la atención de las necesidades de las escuelas de la Capital, provincias y territorios y demás dependencias del Consejo Nacional de Educación las existencias en los almacenes de la oficina de depósito y suministros. Las oficinas de Suministros y Contralor y la Contaduría General, sin perjuicio del libro general de imputaciones a especies en depósito, deberán llevar cuenta anual por escuela o dependencia de la provisión que se los realice, clasificándose por capital, provincias, territorios y administración, a fin de establecer el consumo y costo de las mismas en cuanto a especies se refiere.

Esta disposición entrará en vigencia el 1o. de junio próximo.

Entre las consideraciones se expresa que las especies que se adquieran con los recursos que asigna la ley de presupuesto o acuerdos del P. E. deben considerarse para las escuelas del Consejo Nacional de Educación y en consecuencia, destinarse a satisfacer las necesidades de las mismas, sea cual fuere el lugar donde funcionen, y a las exigencias de su administración y gobierno y que con ello se interpreta cabalmente la disposición contenida en el artículo 13o. de la ley de presupuesto vigente.

Inauguración del edificio de la escuela José Manuel Estrada

El 22 del actual será inaugurado el nuevo edificio de la escuela José Manuel Estrada, en su viejo local de la calle Reconquista 461.

Con este motivo, la Asociación de Ex Alumnos de Catedral al Norte resolvió adherirse a los actos organizados, a cuyo efecto fué designado D. Julio B. Répide para usar de la palabra en nombre de la mencionada entidad. Además tomó disposiciones para obsequiar a los niños de la escuela con golosinas e invitar a todos los ex alumnos a la inauguración.

Escuela de adultos Presidente Mitre

Ha quedado constituída una asociación cooperadora en esta escuela denominada Asociación Cooperadora de la Escuela Nocturna número 2, distrito II, cuya comisión directiva ha sido formada así: presidenta, María Dolores M. de Carrizo; vicepresidenta, María Teresa L. de Perdrales; secretaria, Mafalda Emperador; prosecretaria, Lola Angélica Martínez; tesorera, Angélica Casartelli; protesorera, Ana W. de Rosemblit; vocales: Noela Zequina, Emilia C. de Molús, Estela G. de Safrán, Irma Olivera y María E. Pellegrini; revisoras de cuentas, Rosa Kanfuen y Matilde E. M. de Carlomagno; delegada, Némesis Isnardi.

Escuela de adultos No. 7 del C. E. III

En esta escuela de adultos No. 7 del Consejo Escolar III, de la calle Garay 7941, se ha abierto la inscripción para un curso de dibujo a cargo del profesor Juan M. Navarro.

Universidad Popular de Flores

Con el propósito de llevar a la aplicación práctica la enseñanza que se imparte en los cursos de declamación, canto, piano, guitarra y violín se ha creado un curso especial para los más aventajados alumnos de ambos sexos, con la designación de especial de arte dramático y musical, a cargo de don H. Gil Montero.

Escuela No. 16 del C. E. XIII

La nueva comisión de la Asociación Cooperadora Nuestros Hijos, quedó constituida en esta forma: presidente, Antonio C. Oliveto; vicepresidente, Dr. David Fideleff; secretario, Mario Sangiorgio; prosecretaria, Elena Villamayor; tesorero, José Picallo; protesorero, Manuel Rodríguez; vocales: Rafael Fabiano, César Del Río, Roberto Burlo, Juan A. González y Eficio Caldirola; suplentes, Dalmiro Apregú, Angel Piatti y Julio Faldi; revisores de cuentas, Francisco Rebasti, Luis Sterla y Angel Buraschi.

Universidad Popular Bartolomé Mitre

Ha quedado constituída la siguiente comisión cooperadora de esta Universidad: presidenta honoraria, Juana E. Olivares; vicepresidenta, Celia A. Thomas; vicepresidenta primera, Adriana L. de Andersen; vicepresidenta segunda, María G. de Hornes; secretaria, Elvira Magullo; prosecretaria, Elena Delfino; tesorera, Fanny A. García; protesorera, Nélida Caffarata; vocales, Rosa Grichener, Elena Martínez, Angela Esperon y Angela Costa.

Esta comisión celebrará sesión ordinariamente el segundo sábado de cada mes.

Escuela No. 6 del distrito IX

La Asociación Protectora del Niño que sostiene la copa de leche de esta escuela renovó su comisión directiva en la siguiente forma: presidente, Ernesto J. Crespi; vicepresidenta, Jorgelina Temperley; secretaria, Pía Leonor Chiarini; prosecretario, Juan Francisco de Larrechea; tesorero, Eduardo B. Busso; protesorera, Matilde L. de Viacava; vocales, Luisa Corvi, Estela Marray, Zulema Rotondaro, Dora W. de Di Baja, Elvira A. de Gómez, Luisa S. de Elissamburu, Concepción G. de Spinelli, Antonino Santangelo, César Rossi y José Galtieri.

Nueva asociación cooperadora

En la escuela No. 3 del Consejo Escolar III, que dirige la Srta. Sara Arenz, se ha constituído la asociación cooperadora María Sánchez de Thompson, quedando la comisión directiva formada como sigue: presidente, Dámaso C. García; vicepresidente, Guillermo Graham; tesorero, Roberto A. San Pedro; protesorero, Luis Pini; secretaria, Aida Finizzola Vigañó; prosecretaria, Raquel Vidueiro; vocales, María I. de Idovaga Molina, Angela Mingo de Ruiz, Regina M. de D'Huicque, María Coy de López de Gomara, Graciela D. de Sabalain, Ana Nóbrega de Panelo, María R. de Blanco, Elena A. de Vicini, Aurora F. de Solari, Delia D. de Lanza Castelli, Magdalena G. de Udalta, Paz Vega de Cortés, Juana Lartigue y Sara Arenz. Comisión revisora de cuentas: Antonio Guila, Héctor Barni, Angel Vicini y Benito López.

Escuela No. 22 del C. E. XIII

La Asociación Cooperadora Mariano Moreno de esta escuela, que dirige Da. María Vicenta T. de Chodasiewicz, efectuó asamblea con asistencia de numerosos padres y vecinos simpatizantes con su obra. La nueva comisión directiva quedó constituída en la siguiente forma: presidente, Luis S. Naón; vicepresidente, Eduardo Colelo Freire; secretaria general, Elina Carmen Díaz; secretario de actas, Luis López Delgado; tesorero, Salvador Gómez Figueroa; vocales: Elías Gurado, Luis Provenza, Manuel Méndez, Diego Isidoro Alvarez, María C. de Parodi, Ambrosio Uboldi, José Muche y Arsenio Rodríguez.

Sociedad Cooperadora de la Escuela Esteban de Luca

En la asamblea realizada por esta asociación quedaron aprobados los estatutos de la misma y constituída la comisión directiva en la siguiente forma: presidente, Edmundo Fernández; vicepresidenta, Ofelia B. de Mihura; secretario, Tomás Villafañe Tapia y Ema M. de Gallicer; tesorero, Francisco Oriol; vocales: José Lutzky, Jorge Basualdo, Cándido Martínez, Aníbal Crespo, Enriqueta De Meyer, Sara D. M. de Alvear, Ilde O. de Ferrero, Edelmira D'Angelo, Frida D. de Savelsky y Julia C. de Carbone.

Escalafón y escala de sueldos

El comité del distrito XIII resolvió gestionar el reconocimiento de servicios provinciales prestados por los docentes e invitar a los demás comités de distrito a que intensifiquen la campaña proselitista y se aboquen inmediatamente a las gestiones iniciadas ante los poderes públicos en favor de la sanción de una ley de escalafón profesional y escala de sueldos.

Asociación Euritmia

Para los cursos de cultura artística que sostiene esta asociación se abrirá la inscripción hoy a las 17 en el local Cramer 2136.

Las clases de lectura artística, recitación, literatura, teoría y solfeo, guitarra, laud y viola, para alumnos de segundo y tercer año, comenzarán el mismo día.

El archivo de la asociación sobre Cancionero Popular Argentino está a disposición del personal docente que lo solicite y se entregan gratuitamente las publicaciones sobre los diferentes géneros de poesía y cantos del folklore nacional.

Los profesores de música corrigen la ortografía musical de las composiciones sobre temas nativos de autores noveles, que quieran publicar sus obras en forma artística.

UNIVERSITARIAS

REUNIOSE EL CONSEJO DE LA FACULTAD DE INGENIERIA

Se aceptó la renuncia de un profesor y aprobó varios nombramientos

Bajo la presidencia del decano, ingeniero Manuel Guitarte, celebró sesión ordinaria el consejo directivo de la Facultad de Ciencias Exactas, Físicas y Naturales, con asistencia de los consejeros Bado, Bianchedi, Coni Molina, Croce Mujica, Darquier, Deulofeu, Malvicino, del Mazo, Nielsen, Raffo, Sarrabayrouse y Schnack, actuando como secretario el ingeniero Sarhy.

El consejo adoptó, entre otras, las siguientes resoluciones:

Pasar a informe de la segunda comisión de enseñanza una nota del arquitecto profesor Coni Molina en la que solicita la creación de una cátedra de composición decorativa y otra de dibujo de figura, y una nota sobre cooperación de los alumnos de arquitectura de años superiores; adherirse al Congreso Internacional de Geómetras que se celebrará en Zurich y Berna en el próximo mes de septiembre, a invitación de la Federación Internacional de Geómetras; designar al ingeniero Hugo Strasser delegado de la Facultad al Congreso de Geología y Minas que tendrá efecto en Lieja (Bélgica) el mes de junio próximo, atendiendo a los gastos que correspondan; nombrar al ingeniero Emilio Dickmann delegado de la Facultad a la conferencia de la energía que tendrá efecto en Berlín el mes de junio próximo; aceptar la renuncia de profesor suplente de antropología, Dr. Félix F. Outes, lamentando su retiro y agradeciéndole los servicios prestados a la Facultad; conceder exámenes en mayo a los estudiantes que últimamente realizaron prácticas de vacaciones en los puestos ofrecidos por la Facultad, de acuerdo con un pedido del Centro Estudiantes de Ingeniería; aprobar los programas de electrotécnica (curso especial) presentados por el profesor contratado ingeniero Gastón Wunenburger; designar jefe de trabajos prácticos interino de geodesia al agrimensor Pablo Dellepiane, propuesto en primer término en la terna por el profesor ingeniero Baglietto; nombrar al arquitecto Alfredo Villalonga encargado del curso de arquitectura por todo el año escolar, y encargar el dictado del curso de zoología especial al Dr. José Carbonell.

Se aceptó una donación

El consejo resolvió agradecer asimismo a la Compañía Italo-Argentina de Electricidad la donación de tres cuotas de 20.000 pesos para el sostenimiento de una cátedra de electrotécnica y solicitar del Consejo Superior Universitario su aceptación.

En el año 1926 la Compañía Italo-Argentina de Electricidad resolvió hacer una donación de $ 20.000 anuales, por el término de cinco años, para concurrir al sostenimiento de una cátedra de electrotécnica en esta facultad, que se confiaría a un especialista contratado en Europa.

Aceptada esta donación, y de conformidad con las condiciones de la misma, se contrató al profesor ingeniero D. Eugenio Blank, de la Escuela Federal de Zurich. El ingeniero Blank prestó sus servicios docentes hasta el año 1929.

En el corriente año la Compañía Italo-Argentina de Electricidad, por intermedio de su presidente, el ingeniero Juan Carossio, ha hecho saber a esta facultad que en el deseo de seguir cooperando a la enseñanza ha resuelto aumentar esa donación de pesos 20.000 por tres años más, esto es, hasta 1935. Según este nuevo aumento, la donación se eleva a 160.000 pesos, exclusión hecha de 50.000 entregados en el año 1927 para el mejoramiento del laboratorio de electrotécnica.

El consejo directivo, impuesto de esta nueva donación, ha resuelto en su sesión última agradecer muy especialmente esta contribución.

Actualmente el curso especial de electrotécnica está a cargo del ingeniero Gastón Wunenburger.

El primer "encierro" en la escuela de arquitectura

Mañana de 12 a 19 se realizará en la escuela de arquitectura el primer "encierro" del año para los estudiantes de segundo a quinto cursos. No se permitirá la entrada a los que lleguen al mismo después de las 12.30.

FACULTAD DE DERECHO

Comisiones examinadoras citadas

Para hoy han sido citadas las siguientes comisiones examinadoras: Abogacía: segundo año, a las 9, derecho romano, segunda parte; tercer año, a las 17.30, derecho constitucional; cuarto año, a las 17, derecho civil, cuarto curso (contratos); sexto año, a las 8.30, derecho civil, quinto curso; a las 9, derecho público provincial y municipal.

Notariado: segundo año, a las 17, derecho civil, segundo curso, plan antiguo, y derecho civil, cuarto curso (contratos).

Las pruebas de legislación del trabajo

Contrariamente a lo que se había establecido, la mesa de legislación del trabajo proseguirá su llamamiento voluntario hoy a las 21.30, en lugar de hacerlo a las 16.

El segundo turno de esta asignatura comenzará el 26 del actual.

Instituto de Enseñanza Práctica

En el día de hoy darán comienzo en este instituto los cursos de enseñanza práctica, de conformidad con el siguiente horario: primera a sexta comisiones de abogacía, lunes, miércoles y jueves a las 18; séptima y novena, lunes, miércoles y viernes, a las 8; sección jurisprudencia, martes y viernes, a las 18, y jueves a las 9; curso de procuración, martes, jueves y sábados, a las 9. Las ejercitaciones de notariado serán iniciadas en el próximo mes de junio.

CIENCIAS MEDICAS

Demostración a varios egresados

La Agrupación Practicantes del hospital Ramos Mejía ofrecerá esta noche, en la confitería del Molino, una demostración a los Dres. César P. Vera Barros, Alfredo Masciocchi, Oscar Cerviño, Simón Hahn, Alfredo Giordano, Nicolás Burgi, Vicente Reyes, Aldo Pellegrini, Alfonso Robredo, Aristides F. Sarmiento, Mario de la Serna y Armando O. Tachella Costa.

A juzgar por el número de invitaciones retiradas el banquete alcanzará brillantes proporciones.

ASOCIACIONES ESTUDIANTILES

Hubo elecciones en el Centro de Estudiantes de Derecho

En medio del mayor entusiasmo se efectuaron ayer en la Facultad de Derecho y Ciencias Sociales las elecciones a que habían sido convocados los socios del Centro de Estudiantes, con objeto de proceder a la renovación de la comisión directiva que deberá regir los destinos de la entidad durante el período 1930-1931.

A las 8 fué abierto el acto comicial por el presidente del Centro, D. Oscar E. Hasperué Becerra, a quien secundaban varios secretarios, constituyéndose dos mesas en el aula magna de la casa.

A las 22 fueron cerrados los comicios, procediéndose una hora después al escrutinio de los votos emitidos.

El escrutinio arrojó las siguientes cifras: Partido Reformista Centro Izquierda, 140 votos; Unión Reformista, 138; Partido Reformista Universitario, 25.

Centro Estudiantes de Ingeniería

Los cursos nocturnos para obreros organizados por la comisión de cultura de este centro estudiantil darán comienzo hoy a las 20.30, en el local de la casa Saint Hermanos, Herrera 855, y el 19 del actual en los laboratorios y gabinetes de la Facultad, Perú 222.

—En los comicios parciales complementarios realizados en el día de ayer, resultaron elegidos delegado titular de primer año de ingeniería civil, don Luis F. Oberti; delegado suplente del mismo curso, D. Jorge L. Bargna; delegado titular de primer año de ingeniería industrial, D. Aldo Pedro Bresciano, y delegado suplente, D. Pedro Rossatti.

EL SERVICIO AEREO ESPECIAL CON N. YORK

Un avión veloz de la Nyrba dió alcance ayer en Porto Alegre al aparato salido de ésta el día anterior

De acuerdo con el horario establecido por la Nyrba para el servicio aéreo rápido con Nueva York, a las 0.35 de ayer partió de la rampa de Puerto Nuevo un avión Fleester piloteado por el aviador Stark, con el objeto de dar alcance en Porto Alegre al hidroavión Comodoro Buenos Aires, que partió el miércoles de nuestra capital.

El Fleester cubrió en vuelo directo los 1000 kilómetros del trayecto, acuatizando en Porto Alegre a las 7. La correspondencia que conducía siguió viaje en el Comodoro.

El aviador Stark, una vez cumplido su cometido, emprendió regreso a Buenos Aires, descendiendo en Puerto Nuevo a las 11.

CONFERENCIAS

"La evolución de la inteligencia infantil"

En el local de la Escuela Normal Estanislao S. Zeballos se realizó ayer la conferencia que, patrocinada por el Instituto Cultural Joaquín V. González, dictó el Dr. Aníbal Ponce acerca de "La evolución de la inteligencia infantil".

Presentó al conferenciante el presidente del instituto, Sr. Eleázar Roldán Sánchez.

Dijo el Dr. Ponce entre otras cosas: "Hay en la psicología moderna relativa uniformidad sobre el criterio de la inteligencia entendida como una aptitud para resolver problemas. Pero la inteligencia adulta tiene caracteres diversos de la infantil. El sincretismo que domina el pensamiento de éste no le lleva a buscar la verdad sino a colmar sus inquietudes. Pero al lado del pensamiento egocéntrico que domina cierto período de la vida del niño, hay una inteligencia práctica derivada casi directamente de la mano. De esa inteligencia práctica va a derivar más tarde la inteligencia racional. El pensamiento egocéntrico es en cambio un callejón sin salida, y cuando se prolonga en el adulto es el padre siniestro de la superstición y los temores vanos".

"El libro"

En el Club Español disertará hoy a las 21.30 el R. P. Serapio González Gallego, de la Orden de Mercedarios, quien llegó en compañía del maestro general R. P. Garrido para visitar los conventos que tiene la Orden en los países sudamericanos.

El padre González Gallego es una figura caracterizada en las letras; ha publicado varios libros y obras de teatro y fundado empresas editoriales, una de las cuales dirige actualmente. En su disertación de hoy se propone el orador considerar el libro como amigo del hombre y exponer algunas de las observaciones que contendrá una obra suya sobre los países sudamericanos, que publicará a su regreso a Roma.

El Club Español ha invitado al acto, cuya entrada será libre, a las autoridades eclesiásticas y civiles y a los círculos intelectuales. La presentación estará a cargo del presidente del club, Dr. Fermín Calzada.

"La función del ciudadano en la democracia

Con el auspicio de la Biblioteca Eugenio V. Debs, en su local Uruguay No. 130, disertará sobre el tema "La función del ciudadano en la democracia" el Dr. Adolfo Dickmann hoy a las 21.

"Misión de las universidades y de los universitarios"

Hoy a las 18 tendrá efecto en el anfiteatro de la Escuela Práctica de la Facultad de Medicina la conferencia del Dr. Nicolás Repetto sobre el tema: "Misión de las universidades y de los universitarios". Presentará al conferenciante el presidente del Círculo Médico Argentino y Centro Estudiantes de Medicina—que es la institución organizadora del acto—, D. Ernesto V. Mársico.

A la disertación de esta tarde han sido especialmente invitados los profesores y estudiantes de la Facultad, pero podrá concurrir todo aquel que lo desee.

INSTITUCIONES CIENTIFICAS Y CULTURALES

Sociedad Argentina de Biología

Mañana a las 18, en el local de la calle Cevallos 269, celebrará sesión científica la Sociedad Argentina de Biología, con el fin de considerar el siguiente orden del día:

Profesor Dr. F. L. Soler, resultados de la extirpación de las suprarrenales, con diversos anestésicos; profesor Dr. B. D. Martínez (h.), variaciones hematológicas provocadas por la insulina, esquemas de Arneth; doctores F. L. Soler y M. Jorg, contribución a la fisiología del píloro, regulación de su apertura; doctor A. Gascon, presiones intratorácicas.

Trogloditas Peña

Mañana a las 18.30 dará una conferencia en la Trogloditas Peña don Rodolfo Prada sobre el tema "Dos poetas de vanguardia: Concha Méndez y Luis Amado Carballo".

El mismo día a las 20 se efectuará el ágape en homenaje al Dr. Carlos Malagarriga, por la publicación de su última obra sobre derecho penal. D. Juan Domenech ofrecerá la demostración.

Asociación Odontológica Argentina

Realizará una asamblea científica extraordinaria en honor de los dentistas egresados últimamente de la Facultad, el lunes próximo a las 21.30 en su local, Junín 959.

Después del discurso de apertura que estará a cargo del presidente de la entidad, Dr. Ciro Durante Avellanal, serán presentadas las siguientes comunicaciones: Dr. Angel Obligilio, "La capacidad de absorción de la pulpa dentaria"; Dr. Walter M. Schilling, "Reparaciones en general de dientes de porcelana en la boca, con modificación del sistema de Mitchell", y Dr. Italo A. Bracco, "Casquete y fronda de cavina para retención de las fracturas".

Centro Catalá

Eligió anoche sus autoridades

Tuvo efecto anoche la asamblea de socios del Centre Catalá para renovar sus autoridades.

La reunión contó con una concurrencia extraordinariamente numerosa, que demostró el interés con que se esperaba el resultado de la elección.

La asamblea se prolongó hasta después de medianoche, designándose para integrar la comisión directiva, como miembros titulares, por dos años, a los Sres. Juan L. Tomás, Francisco P. Bosch, José Esquibel, Francisco Carulla y Jaime Quintá; suplentes, por un año: Gregorio J. Silvestre, Salvador Grajales, Leonardo Blanch, Florián Bases, José Figueras, José Oliveras, Miguel Caimari, Luis Floriach, Jaime Torrellas y Eduardo Casas; titulares para el jurado, por un año: Francisco Maristany, Enrique Pons, Juan Aupi, Pedro Subirá y Enrique Massana; suplentes: José Ribalta, Antonio Morera y Palmiro Bases; revisores de cuentas: Juventi Claramunt, José Puig y José Canonge; suplentes: Wenceslau Esplugas y José Riera.

LA NACION

Fundada por Bartolomé Mitre
IV I MDCCCLXX

REPRESENTANTES EN EL EXTERIOR

PARIS—
Asuntos de redacción y administración. — Representante general: Fernando Ortiz Echagüe. 3 rue Edouard VII.

LONDRES—
Asuntos de redacción y administración. Jefe: L. Spearman, 5 New Bridge E. C. 4.

NUEVA YORK—
Asuntos de redacción y administración. Representante general: W. W. Davies. 383 Madison Avenue.

BERLIN—
Representante general: Sr. Corpus Barga. Servicio de la Europa Central y de Rusia. Asuntos de redacción. Potsdamerst 124, W. 9.

MADRID—
Representante general: Julio Alvarez del Vayo, Av. del Conde de Peñalver 8 y 10.

ROMA—
Representante general: Dr. Olindo Malagodi, vía Ludovici 46.

RIO DE JANEIRO—
Representante general: Enrique Hasslocher, Avenida Almirante Barroso 1, primer piso.

LA NACION *será una tribuna de doctrina.*
(Núm. 1, año 1)

Buenos Aires, 16 de mayo de 1930

El comité oficial

Los pleitos políticos provinciales tienen agitado el ambiente oficialista. Las amenazas de intervención federal, los propósitos de abstención, los conflictos de poderes, temas que en realidad sirven de pretexto para debatir el predominio de influencias de grupo y, por consiguiente, el reparto más o menos afortunado de los beneficios del poder, motivan incesantes cabildeos cuya escena predilecta es la metropolitana. El centralismo que, aun cuando nadie formula su doctrina, parece constituir un dogma del partido gobernante, se manifiesta así en forma cada día más aguda. Los políticos provinciales se consideran despojados de autonomía hasta para emitir opiniones respecto de los problemas que les conciernen. Desde el gobierno o desde el seno de las fracciones disidentes someten sus actitudes a la censura de las "altas autoridades" y cuando, por azar, se arriesgan a emitir un juicio o adoptar una posición, no vacilan en rectificarlos apenas reciben la menor insinuación de Buenos Aires.

Es característico, en este sentido, el ejemplo de Santiago del Estero. "Corvalanistas" y "maradonistas" libraban allí una batalla decisiva y agotaban el repertorio de las injurias para dirimir sus diferencias. La mayoría legislativa trataba de oponer dificultades sistemáticas al gobernador, a la espera del momento en que surgiera una causa para promoverle juicio político. Anticipándose al ataque, el gobernador resolvió clausurar la Legislatura por medio de la policía. Víctimas y victimario se dirigieron al P. E. nacional exponiéndole sus quejas, a través de las cuales se reflejaba la esperanza de un apoyo salvador. El P. E. no quiso pronunciarse categóricamente en favor de ninguno de los grupos que le rendían tan postrado homenaje. Ordenó al gobernador—esto se puede decir sencillamente en los días que corren—que dejara en libertad a la Legislatura; pero se abstuvo de repudiar el atentado en el lenguaje centelleante con que manifiesta sus verdaderas divergencias. El gobernador cumplió la orden y dispuso el retiro de las fuerzas. Esperábase que la Legislatura cumpliría entonces su programa y enjuiciaría al gobernador, cuyo alzamiento venía a facilitar un motivo insuperable para esa medida. Pero la Legislatura se ha llamado a sosiego, a despecho de sus alardes recientes, y es indudable que al hacerlo se ha sometido también a instrucciones llegadas de la Capital Federal.

De la misma docilidad acaban de dar muestras los personalistas entrerrianos, entre los que prevalecía la idea de abstenerse desde que les fué denegada la intervención. Ha bastado una conminación metropolitana para que se decidan a concurrir a los comicios, rectificando todas sus proclamas. Desvanecida esa incertidumbre, el conflicto cordobés ocupa ahora el cartel. Sus principales actores se trasladan a Buenos Aires para exponer sus razones y aceptar después lo que aquí se resuelva. Ni los comités provinciales, ni ese famoso comité nacional cuyo nombre suele invocarse, tienen efectiva intervención en estas danzas. Representan un organismo partidario ficticio que ya resulta incómodo hasta para mencionarlo. Una sola voluntad impera en todas estas minúsculas incidencias. Por eso no es posible tramitarlas en las provincias ni en las asambleas públicas. De la Casa Rosada deben surgir las soluciones inapelables. La Casa Rosada es hoy el único comité oficialista. No domina allí otra preocupación que la de las rencillas políticas lugareñas, cuyo afán ha desalojado en absoluto el estudio y hasta el trámite de los asuntos fundamentales del Estado. El P. E. parece decidido a demostrar prácticamente la paradoja anarquista de que el gobierno es un mal innecesario.

La solución legal

Ha dicho un escritor que entre todos los hombres el legislador es quien más debe cumplir la ley, portándose como la ley se lo mande, pero que la debilidad universal de la especie humana quiere que el llamado a administrar tenga en seguida por suyo lo administrado. Este es un recuerdo oportuno con motivo de la situación en que se encuentra la Facultad de Derecho por obra del Consejo Superior Universitario, el cual ha de reunirse en la fecha para tratar el asunto.

Aquel instituto, como los demás que forman la Universidad, se rige autonómicamente de conformidad con disposiciones que constituyen su ley y que, por consiguiente, tienen que ser acatadas. Desde el mes de diciembre la Facultad se halla privada de su gobierno propio, en virtud de la intervención que decretó el Consejo a raíz del asalto realizado por un grupo de estudiantes. Con arreglo a las resoluciones que se dictaron en esa oportunidad, hubo derecho a suponer que bien pronto se restablecería el régimen que prescriben los estatutos. La intervención de la alta autoridad universitaria fué auspiciada en nombre de la conveniencia de terminar el conflicto de hecho, haciendo retirar a los estudiantes que se habían enseñoreado del local. Muy luego se vió, sin embargo, que había el designio de prolongar la anormalidad. Sería inoficioso el recuerdo de las incidencias que se originaron por esa causa. Lo cierto es que el interregno ya lleva cinco meses de duración.

Ante la ley universitaria, el mantenimiento de la intervención reviste el carácter de una franca arbitrariedad. Con ayuda de sofismas, de cuando en cuando se ha intentado justificar la actitud del Consejo. A ese fin se ha hablado hasta de los postulados de la reforma. Se ha hecho referencia a que en el mecanismo de la Facultad se advierten deficiencias que es indispensable corregir. De esa manera se ha querido desviar la atención pública, haciéndola olvidar los orígenes del conflicto y los propósitos de la ingerencia del Consejo en la vida de la Facultad. Sin embargo, y como tenía que suceder, todos esos argumentos han fracasado ante la crítica que continuamente ha señalado la necesidad de restituir a la Facultad su autonomía.

Los estatutos ordenan que así se proceda, al disponer la forma en que han de ser provistas las vacantes que ocurran en el consejo directivo antes de las fechas de las renovaciones. A pesar de que el precepto es categórico, se demora su cumplimiento. No se dan explicaciones acerca de la causa de la postergación. Entretanto, los estudiantes sufren las consecuencias, puesto que no ha sido posible iniciar todavía los cursos del corriente año.

En la reunión que celebrará en la fecha, el Consejo Superior ha de tener presente la responsabilidad en que está incurriendo. Si no cumpliese con el deber de instituir la autonomía de la Facultad, mediante la solución indicada, que es la legal, obligaría a recordar lo que ya hemos mencionado acerca de la tentación en que cae el llamado a administrar, de tener por suyo lo administrado. No es creíble que se sostenga en el error; pero si esta creencia fuese desvirtuada por los hechos, se terminaría el entredicho por la fuerza de la opinión, comenzando por el juicio de la misma juventud universitaria, que no puede estar de acuerdo con la prolongación de un estado de cosas cuya ilegalidad no se pone en duda.

La inmigración americana en los Estados Unidos

El Senado de Washington aprobó el proyecto del senador Harris sobre inmigración americana, con la enmienda según la cual sus restricciones se aplican exclusivamente a Méjico. Con esta sanción termina una controversia ya vieja sobre un problema ficticio en el fondo y que nunca debió suscitarse, en homenaje a sentimientos elementales de buena convivencia continental. El hecho de que el proyecto modificado haya obtenido aprobación por una mayoría de 51 votos contra 16 revela el espíritu que domina respecto de esta cuestión en el alto cuerpo legislativo de Washington. Ello significa que los principales grupos de esa cámara han comprendido que no es posible desenvolver una política de limitación con los países latino-americanos, sin contradecir los propósitos de avecinamiento espiritual y de intercambio intenso que forman una tendencia tradicional de los gobernantes de los Estados Unidos. El concepto del panamericanismo como expresión práctica de vinculación americana tuvo, precisamente, en el gobierno de la Unión su resorte esencial de actividad divulgadora, y esa idea de que todos los pueblos de América se regían por un sistema de relación que denunciaba una unidad moral, inconfundible con las demás naciones, habría recibido con leyes como la que fué rechazada una desautorización concluyente. Y puede sostenerse que el principio del panamericanismo encontraba en la libertad de inmigración de gente de procedencia americana al territorio de los Estados Unidos su afirmación más positiva. Es el argumento con que objetamos las tentativas formuladas por Mr. Harris y por Mr. Johnson, sin excluir, como es natural, las razones que, aparte de esa consideración, daban a la medida un carácter tan ostensiblemente absurdo. Nuestra opinión repercutió, como se recordará, en el debate del Senado federal, y los legisladores de ánimo sereno la examinaron y emplearon en la discusión para probar el aspecto extraño y perjudicial del temperamento propuesto. Efectivamente, se trataba de una ley que debía vulnerar las aspiraciones de acercamiento que proclama Mr. Hoover y a las que quiso dar relieve histórico con su memorable viaje de "buena voluntad". Conviene señalar que ese proyecto se contemplaba con visible contrariedad en el ambiente de la Casa Blanca. El ministro de Estado sostuvo en la Comisión del Senado que las autoridades habían reprimido la entrada de inmigrantes indeseables por el lado de la frontera mejicana — pretexto originario, al parecer, de esa desconcertante iniciativa — y ello demostraba, sin duda, que la barrera ideada no era indispensable. El resultado de esa fútil polémica, provocada por personas sin una visión clara de los grandes intereses internacionales, evidencia la índole artificiosa del plan. Un análisis serio de la estadística de emigración americana hacia los Estados Unidos pone de manifiesto el escaso peligro que representaba esa afluencia como factor en condiciones de agravar la desocupación o de rebajar el nivel de vida del trabajador yanqui. Por causas particulares, el inmigrante de origen mejicano llega a ser un elemento de ponderación sensible desde aquel punto de vista. No era, pues, esta circunstancia un motivo suficiente para adoptar una actitud que adquiría para las repúblicas latinas de América la apariencia de una traba, si no agresiva en su intención, singularmente molesta como síntoma de un egoísmo excesivo. Acaso pudo el Senado evitar en la ley sancionada mencionar a Méjico, ya que hubiera bastado reforzar las atribuciones del Gobierno en la vigilancia de la frontera. Mas si no debemos, por prudencia, detenernos en esa crítica, corresponde, en cambio, manifestar la satisfacción de que haya predominado la cordura en un asunto que amenazaba dañar los esfuerzos realizados en favor de una necesaria y creciente aproximación americana.

Cámara de comercio argentina en Londres

Según lo anuncian las informaciones del representante de LA NACION en Londres, tiene solución la iniciativa de crear en dicha ciudad una cámara comercial argentina. Este organismo, extraño a todo carácter oficial, procurará congregar en su composición los grandes intereses mercantiles relacionados con la vida económica de nuestro país, en una finalidad de íntimo concierto para su mayor eficiencia y expansión de las respectivas ventajas. No puede sorprendernos la nueva entidad, que verdaderamente llega quizá con algún retardo. Los comerciantes de otros países vinculados con el nuestro, aunque de menor importancia, por la magnitud global de las relaciones que mantienen, han creado desde tiempo atrás organizaciones de idéntico carácter, con resultados experimentales que afirman el acierto de sus promotores. Gran Bretaña, la más fuerte potencia adquirente de nuestros productos y la segunda entre las vendedoras de nuestro intercambio internacional, ha debido sentir el efecto de la ausencia de ese elemento coordinador para las relaciones de intercambio. Su creación es, pues, una obra recíprocamente útil y conviene señalarla como una buena conquista en los anales comerciales de ambas naciones.

Debemos creer que ella constituye otro de los efectos saludables que se vienen produciendo por mérito de la misión presidida por Lord D'Abernon, que nos visitó últimamente. Los estudios realizados por ese concurso de especialistas financieros, comerciales e industriales, como el caudal vasto de informaciones recogidas y observaciones concretas acerca de las posibilidades potenciales de nuestro mercado, como consumidor de productos y asimilador de inversiones, han tenido la virtud de difundir entre los dirigentes de la acción británica nuevas perspectivas de interés y al mismo tiempo decisiones preferenciales. Como quiera que sean las contingencias del momento difícil por que transitoriamente atraviesa nuestra economía, el sentido permanente de los futuros acontecimientos indica que la Argentina constituye un punto atractivo de considerable importancia para la acción de los hombres y capitales de empresa. La necesidad de un cuerpo responsable e idóneo en sus múltiples materias es un auxiliar ineludible como guía de esas iniciativas y órgano de común política. El acierto de cualquier empresa como la conveniencia de evitar inútiles superposiciones en los afanes comerciales e industriales dan a la futura cámara de comercio un dominio propio de eficaz aplicación a sus trabajos. La correlación de funciones con la Cámara de Comercio Argentino-Británica, instituída ya en nuestro país, completará la organización, cerrando el ciclo de su actuación armónica.

Tenemos la convicción firme de que no serán de larga duración las dificultades que actúan sobre el más intenso desarrollo de nuestra economía. Los recursos esenciales del país, el espíritu de lucha de sus elementos activos, como también la aptitud progresista de los mismos, son superiores a la inercia desconcertada de los que actualmente tienen entre nosotros la dirección de la política económica y crean con su bisoña conducta el ambiente de desconfianza y de indefinida postergación a toda nueva fuente productiva. Esos obstáculos serán removidos y otros rumbos firmes y acertados encontrará la acción privada de los grandes consorcios económicos para encauzar su avance provechoso. En la obra de consejo de esas organizaciones, como la que acaba de crearse, reside la fórmula aplicable para la reacción de los intereses recíprocos. Es de desear que no se dilate, pues, el momento de su incorporación efectiva en la responsabilidad que han asumido.

Los caminos de Buenos Aires

El ministro de Obras Públicas de la provincia de Buenos Aires resolvió la supresión total de las cuadrillas camineras, estableciendo que se las volvería a formar después del 15 de septiembre. La fulminante disposición se basaba en la circunstancia de que las frecuentes lluvias imposibilitan, por una parte, el trabajo de los camineros y, por otra, en que la acción del agua inutiliza muy pronto la tarea realizada. Pero a poco de adoptada la medida, los técnicos demostraron al ministro el error cometido, logrando obtener una contraorden parcial: serán mantenidas algunas de dichas cuadrillas, aplicándoselas a los caminos de mayor tráfico. No es ésta la contradicción más visible en que ha incurrido el funcionario. Radica la principal en el fundamento que le sirvió de base para eliminar las cuadrillas. Si las lluvias ocasionan deterioros en los caminos, es preciso repararlos de inmediato, de suerte que puedan ser utilizados por cuantos necesiten transitarlos. El ministro parece entender lo contrario, pues, reconociendo los perjuicios provocados por las precipitaciones pluviales, que se prolongarán hasta septiembre, cree que sólo entonces será llegada la oportunidad de componerlos. No es forzoso, en primer lugar, que las lluvias duren exactamente cuatro meses, o sea entre el 15 de mayo y el 15 de septiembre, y mucho menos que durante ese lapso no haya interés en utilizar los caminos. Se hace indispensable, por lo tanto, proveer a la conservación de los mismos y la única manera de conseguirlo es contando con cuadrillas organizadas. Sabe cualquiera que conozca un poco el campo que las lluvias del invierno, de ordinario copiosas y violentas, barren los terraplenes, desbordan los canales de desagüe laterales a las carreteras y cavan a éstas de pozos. De no procederse con método y periodicidad a su reparación, al llegar el verano el tráfico es prácticamente imposible. Cuando comienza la época de mayor actividad en las zonas agrícolas el transporte se encarece por la ausencia completa de caminos. La única manera de evitarlo consiste, como queda dicho, en la vigilancia constante y ajustada a un plan.

Desde luego que uno de los principales problemas de la campaña bonaerense lo constituye la vialidad y no habrá de resolverse en definitiva mientras no se realicen obras de pavimentación en los principales caminos. Pero está muy distante aun la fecha en que se posean verdaderas carreteras, capaces de resistir en todo momento el paso de los vehículos de trabajo. Entretanto corresponde conservar lo existente del mejor modo posible, y ello sólo se conseguirá aplicando cuadrillas en todas las zonas y organizando sus tareas sobre bases estudiadas.

Atentados a la propiedad

Con frecuencia nos hemos visto obligados a comentar en estos últimos tiempos los numerosos atentados cometidos contra la propiedad y consistentes en dañar los frentes de nuevos edificios, arrojando contra ellos bombas de alquitrán. Esta práctica, adoptada por un grupo de obreros pintores para ejercer represalias motivadas en un conflicto exclusivamente gremial, continúa aún haciendo estragos en todos los barrios de la ciudad, ante la absoluta ineficacia de la policía para reprimir estos actos perfectamente delictuosos.

Siendo, como es, conocido el origen de estos sucesos y las entidades que los fomentan, su reproducción podría haber sido evitada, al menos en gran parte, por la autoridad, si ésta se hubiera preocupado de cumplir una de sus funciones elementales, cual es la de resguardar los derechos de los particulares protegiendo su propiedad contra tan perjudiciales desmanes. Lejos de ello, se ha dado el caso de que sujetos en cuya posesión se encontraron bombas de alquitrán que se disponían evidentemente a utilizar en la forma referida, fueran puestos en libertad después de una fugaz detención, en virtud de pretextos pueriles, que demuestran una culpable tolerancia policial a este respecto. La consecuencia de semejante lenidad en los llamados a reprimir los atropellos a que nos referimos ha dado a sus autores la noción de la impunidad, y así se explica que estos hechos continúen produciéndose en la forma más audaz e irritante. Esa falta de vigilancia y de represión no deja de estimular también actos de naturaleza más grave aun, como los perpetrados anteayer contra dos establecimientos comerciales, mediante la colocación de una bomba explosiva y la provocación de un incendio. Las quejas y reclamaciones de los propietarios y constructores afectados por ese ya sistemático deterioro de las nuevas fachadas caen constantemente en el vacío, como si no hubieran en Buenos Aires instituciones encargadas de guardar el orden e impedir este espectáculo de violencia indigno de una población civilizada.

La fábula del día

El zapatero y el sapo

Un zapatero que poseía una granja vió, cierta tarde que paseaba por su huerta, salir de debajo de una piedra a un sapo que, dando saltos, fuése hasta la orilla de un charco, junto al cual comenzó a agitar el crótalo de su amoroso reclamo. Bien pronto, la nota se repitió, primero en dos, después en diez, luego en cien puntos diversos de la huerta. El zapatero quedó pensativo. —He aquí—se dijo—, he aquí que en mi huerta hay más sapos que coles. Lástima que tan horrible animalucho sea absolutamente inaprovechable a la industria del hombre. Y con rabia le aplastó con un cascote.

Como había luna, el zapatero comenzó a mirarle, y tuvo una idea genial.—Acaso—pensó—esta piel áspera y verrugosa, curtida y lustrada fuese de un bonito efecto ciñendo el delicado pie femenino.

Preocupado con esta idea, diputóla por buena y pensó ponerla en práctica. Para ello, desde el día siguiente ofreció a sus hijos y a sus criados una ínfima cantidad de dinero por cada sapo muerto que le presentasen, y púsose a la obra.

Al poco tiempo no quedaba uno solo en la granja; entonces el zapatero hizo extensiva la oferta a todos los muchachos del contorno, y éstos, por codicia y crueldad, llenaron ampliamente los deseos del zapatero. Poco tiempo después, con grandes carteles de propaganda, el zapatero avisó su mercadería, que pareció excelente a las señoras y que llenó en poco tiempo de dinero la cuenta del banco del zapatero. Pero a medida que su negocio de zapatería prosperaba, la cosecha de la región comenzó a decaer atacada por los insectos. La altisa destruyó las vides, el pulgón se cobijó en las coles, las orugas y las procesionarias acabaron con la flor de los frutales.

Y las esposas de los agricultores, que antes se encargaban todos los meses un par de zapatitos, apuraron los viejos dos y tres, con lo cual la mercadería comenzó a no salir tan presto de la casa del zapatero y la plata a entrar más despacio en la mencionada cuenta.

A tal punto llegó la escasez, que el zapatero, ya perdida la esperanza de rehacerse, se lamentaba a diario por su ruina, cuando un día, paseándose por su devastada huerta, oyó como la otra vez cantar (ahora tímidamente) un sapo. Entonces se detuvo, tomó al animalucho en la palma de su mano, le besó, y colocándolo delicadamente otra vez en el suelo, lloró de alegría.

Nuestros agricultores comienzan a alarmarse de los resultados que puede acarrear la actualmente difundida industria del sapo; conviene que nuestros zapateros mediten sobre esta simple fabulilla.

LA PRINCESA DE MECKLENBOURG

A bordo del Cap Norte partió, después de medianoche, la princesa Cecilia de Mecklenbourg. Un grupo numeroso de personas representativas de la colectividad alemana y damas y caballeros de nuestra sociedad despidieron a la viajera y la rodeaban en los salones del barco hasta pocos momentos antes de zarpar. Han querido así expresar una vez más su simpatía y sus votos de augurio a la princesa de Mecklenburg, que en el corto tiempo que estuvo entre nosotros fué objeto de tan excepcionales y tan espontáneos testimonios de atención. La princesa de Mecklenbourg ha dejado en todos los que tuvieron oportunidad de acercársele durante su permanencia una impresión profunda. Su semblanteable, su vivacidad de espíritu, su curiosidad por las formas de vida del país, manifestada con rasgos superiores de inteligencia, le atrajo esa consideración de afecto respetuoso que sólo saben suscitar las personalidades cuya visita se señala con un recuerdo perdurable. La princesa Cecilia de Mecklenbourg pudo conocer algunos aspectos del interior del país, y esas excursiones, si bien rápidas, le han permitido formarse una visión panorámica de las regiones recorridas.

Su viaje a la Argentina, breve, sin duda, con la cual tenía ya vínculos de buen sentimiento, le ha probado el grado de interés elevado que inspira su alta figura.

Un saludo

Antes de partir la princesa nos entregó algunas líneas de despedida, cuya publicación nos pidió especialmente. He aquí su traducción:

"Al abandonar la Argentina quisiera yo, a todos aquellos que han tenido tantas gentilezas para conmigo durante mi permanencia en ésta, agradecerles una vez más todas sus amabilidades y cortesías.—Firmado, Cecilia."

JOCKEY CLUB

Se hizo la distribución de cargos en la comisión directiva

Anoche se reunió la comisión directiva del Jockey Club, bajo la presidencia de D. Eduardo F. Bullrich y con la asistencia de la totalidad de sus miembros.

En primer término se procedió a la distribución de los cargos, siendo reelectos por unanimidad para desempeñar los de secretario general y tesorero los señores Urbano de Iriondo y Raúl S. Zavalía, respectivamente.

Después de ser designados los miembros que debían integrar las subcomisiones, se pasó a cuarto intermedio para que éstas nombraran sus autoridades, las que resultaron constituídas así:

Comisión de carreras: presidente, Alberto Caprile; secretario, Horacio Bustillo; vocales: Federico de Alvear, Joaquín S. de Anchorena, Tomás Juárez Celman, Carlos Luro, Carlos E. Madero, Antonio Santamarina y Benito Villanueva.

Comisión del interior: presidente, Mario de Tezanos Pinto; secretario, Carlos Güiraldes (hijo); vocales: Iván L. Ayerza, Jorge Castex, Vicente R. Casares, Federico Elortondo, Miguel Martínez de Hoz, Florencio Noceti y Matías Pinedo Oliver.

Una vez constituídas las subcomisiones la comisión directiva celebró su primera sesión ordinaria.

Fueron reelectos para integrar la subcomisión del golf los señores Iván L. Ayerza, Joaquín S. de Anchorena y Federico Elortondo. A propuesta de dicha subcomisión fué designado nuevamente para desempeñar el cargo de capitán del golf D. Alex G. Nicholson.

De acuerdo con lo propuesto por la comisión de carreras se aprobó el agregado de "carreras especiales y handicaps limitados" al tercer párrafo del artículo 51 del reglamento respectivo.

Fué aprobada la memoria de la Caja de Jubilaciones y Pensiones para el personal de la institución.

Se acordó una donación de mil pesos para abrigos destinados a los damnificados por la inundación en Entre Ríos, y otra suma igual a la Conferencia de San Vicente de Paúl, para la colecta de la Semana del Pobre.

Finalmente se acordó un premio consistente en una copa de plata al Club Hípico de Tandil, para ser adjudicada al ganador de la carrera de "gentlemen riders" en el festival que se realizará en celebración del 25 de Mayo.

EN AMIGOS DEL ARTE

Inauguróse una exposición fotográfica

Se inauguró ayer por la tarde en los salones de Los Amigos del Arte la primera exposición anual de arte fotográfico que ha organizado con éxito significativo la Sociedad Estímulo de Bellas Artes. Asistió una numerosa concurrencia, en la que predominaban los artistas y hombres de letras, y se hallaba además presente el intendente municipal, señor Cantilo, que quiso exteriorizar su simpatía por la iniciativa.

Entre los trabajos enviados, que llegaban a 800, un jurado compuesto por los señores Cupertino del Campo, Carlos P. Ripamonti, Pío Collivadino y Víctor Garino, con el concurso técnico del fotógrafo profesional Sr. Raffo, eligió 365 envíos de particulares y sociedades de fotografía. Entre estas últimas se hallaban representados el Chicago Camera Club, la Societé Française de Photographie, la Royal Photographie Society, la Foto Club de Valencia, la Societá Fotográfica Subalpina, la Camera Club of Syracuse y la Agrupación Fotográfica de Calunya.

EJERCITO Y MARINA

Pasó al retiro absoluto el ministro de Guerra

Se hizo conocer ayer al ejército una resolución del director del Personal Accidental, pasando a revistar en retiro absoluto por haber llegado al límite de edad al teniente general, retirado, Luis J. Dellepiane, actual ministro de Guerra, en virtud de lo dispuesto en el artículo 89 de la reglamentación de retiros militares.

Entró en la Dársena Sur el transporte nacional Vicente Fidel López

Como estaba dispuesto, ayer por la tarde entró en la Dársena Sur el transporte nacional Vicente Fidel López, que desde el miércoles anterior se encontraba en la rada de Buenos Aires, donde, como lo adelantamos en nuestra edición de ayer, procedió a transbordar al ex penado Simón Radowitzky al vapor que lo condujo después a Montevideo. Su comandante, el teniente de navío Domingo J. Asconapé, concurrió más tarde al Ministerio de Marina, entrevistándose con el jefe de la secretaría de ese departamento, capitán de fragata Mayer, a quien dió cuenta de la forma en que se había cumplido la misión de referencia, de cuyo desarrollo tuvimos al corriente a los lectores oportunamente.

Según nuestros informes, el Vicente Fidel López permanecerá en ésta hasta fin de mes, siendo probable que aprovechando su estada se le someta a una recorrida general de limpieza y pintura en los talleres del Arsenal Buenos Aires, después de una permanencia de más de 18 meses en el Sur y de su reciente travesía desde Ushuaia, cubierta en diez días de navegación, en la que el buque debió soportar dos malos tiempos, a la altura del Golfo de San Matías y de El Rincón, de Bahía Blanca.

Del Vicente F. López desembarcó en seguida del arribo de la embarcación el teniente de navío Mario Casari, que desempeñó hasta hace poco tiempo el comando de la misma, habiendo sido relevado recientemente por el teniente Asconapé.

Se dispusieron pases en la armada

La Dirección del Personal ordenó ayer los cambios de destino siguientes:

A la primera región naval, capitán de fragata Jerónimo Costa Palma y cirujano principal Dr. Héctor F. Lista; a la tercera región naval, capitán de fragata Manuel E. Ezquiaga; a la Escuela de Mecánica, teniente de fragata Carlos Macchiavelli; al acorazado Rivadavia, ingeniero electricista de tercera Ricardo Fago; al balizador Alférez Mackinlay, guardia marina Ernesto E. Cascarini, y al transporte nacional Bahía Blanca, cirujano principal Ramón E. Goya.

ADMINISTRACION NACIONAL

En la Presidencia

Además de los funcionarios habituales que concurren a la presidencia de la República, se entrevistó ayer con el Sr. Yrigoyen el interventor en la Universidad del Litoral, Dr. Roque A. Izzo, quien conversó con el primer magistrado a propósito de la misión que le confió el Poder Ejecutivo.

El Presidente celebró entrevistas con algunos de sus ministros, concediendo después varias audiencias particulares.

ENTRO EL TRANSATLANTICO BRITANICO ALMANZORA

Condujo un numeroso pasaje

En las últimas horas de la tarde de ayer amarró en la Dársena Norte el transatlántico Almanzora, de la Mala Real Inglesa, con abundante pasaje. En esta nave llegaron diversos funcionarios importantes de otras tantas empresas anglo-argentinas.

Mr. J. A. Goudge

Llegó entre los pasajeros del Almanzora Mr. J. A. Goudge, director y gerente del Ferrocarril Buenos Aires al Pacífico en Londres. A su llegada interrogamos a Mr. Goudge, cuya permanencia aquí será breve, acerca de las novedades generales de dicha empresa.

Mr. J. A. Goudge comenzó manifestándonos que el último movimiento de obreros ferroviarios, que alcanzó en esta capital las proporciones que son del dominio público, suscitó también en Londres el reflejo imaginable en los círculos financieros vinculados con dicha actividad. Hubo así inquietud y también ansiedad. Las pretensiones de los obreros significaban grandes gastos para las empresas, siendo imposible de todo punto que ellas puedan responder a las pretensiones en cuestión.

Más adelante nos expresó el destacado funcionario que no tiene novedades especiales que hacer públicas con respecto a las actividades del Ferrocarril Buenos Aires al Pacífico, excepto que se desarrollan normal y satisfactoriamente.

Nos dijo luego que se dirigirá a Santiago de Chile después de haber transcurrido breves días en Buenos Aires. En la vecina república se propone estudiar algunos aspectos concernientes al Transandino, y regresará más tarde a esta capital. De nuevo aquí, su permanencia se prolongará por una corta temporada, durante la cual inspeccionará las líneas generales del ferrocarril mencionado y se ocupará también de estudiar todo lo relativo a las cuestiones ferroviarias recientemente suscitadas.

D. Guillermo Maclean

También regresó en el Almanzora D. Guillermo Maclean, gerente de la Mala Real Inglesa en Buenos Aires. El Sr. Maclean ha realizado un breve viaje por Gran Bretaña, para donde partió en el mes de febrero último.

Momentos después de llegar, el señor Maclean nos dijo que no reconocía ninguna novedad digna de hacerse pública en las actividades últimas de la compañía, que se desarrollan dentro de una regularidad fructuosa. Su viaje, nos dijo, tuvo sólo alcances de índole personal.

El Dr. Ricardo Moreno

En el mismo buque llegó a esta capital el Dr. Ricardo Moreno, ministro del Paraguay en Río de Janeiro.

El prestigioso diplomático permanecerá aquí sólo breves días, pues viene en tránsito para Asunción, usufructuando una licencia.

LA CRISIS DE LA TIERRA EN ALEMANIA

Por Corpus Barga

(Para LA NACION)
BERLIN, abril de 1930.

Después del plan Young, en la consiguiente reforma financiera alemana, tenía que ser lo fundamental el proyecto agrario. Las naciones más industriales, de economía más orgullosa, no pueden olvidar a la "terre-nourriciere", como dijo el poeta cortesano. Todavía no hay artificio que haya libertado al hombre de la tierra sustentadora. Alemania cruje aún bajo el peso de la guerra, cruje en sus fundamentos, en su vida vegetal y animal, en la agricultura, en la ganadería. Debajo de la crisis industrial alemana hay una crisis pastoral.

Una crisis tan grave que sería ilusorio suponer que pueda arreglarse con el proyecto agrícola aprobado por el Reichstag y que tan directamente afecta a las exportaciones de la República Argentina.

* * *

La crisis agraria alemana viene desde hace años manifestándose con formas diversas en términos cada vez menos eludibles. No es un fenómeno particular de Alemania, no es un fenómeno específicamente alemán, aunque tiene sus características propias, que han de señalarse en este artículo; primeramente, para comprenderlo, es preciso considerarlo como lo que es de un modo general, como una manifestación del fenómeno europeo, y aun más, del fenómeno universal que han producido en la economía de la tierra esos años—del 14 al 18—de nuestro siglo en que Europa se ha entretenido en desgarrar al mundo.

Si no la sensibilidad moral, la sensibilidad física se ha extendido tanto que las consecuencias de la guerra última han sido sentidas en casi toda la tierra, sobre todo las consecuencias más terrestres, las atañederas a los productos que satisfacen las necesidades primordiales del hombre. La línea general del cultivo de la tierra marca el nivel con referencia al cual hay que medir la altura de la civilización. Es como el nivel del mar para medir la altura de las montañas.

Ahí aparece, en toda su verdad elemental, la operación que convierte en consciente lo espontáneo. En la cultura como en el cultivo. En la tierra sustentadora como en la inteligencia pura. El hombre ha dominado el medio que antes le dominaba. Al contrario de ser él un producto del medio, el medio es un producto suyo. De un suelo estéril ha hecho una campiña feraz. De hombre de las selvas se ha hecho propietario de pastos. Ha dejado de perseguir a la fiera para criar el animal doméstico.

Es más: persigue a la fiera por juego, ha hecho un juego de lo que era una necesidad. El hombre acaba poniendo el carro de la civilización delante de los bueyes. Esto ha sido esencialmente civilizarse. Invertir los términos. Hacer la revolución. Tomar el poder. Cambiar el orden. No el hombre a partir de la naturaleza; la naturaleza a partir del hombre. La naturaleza del hombre antes que el hombre de la naturaleza. Lo más fuerte, la fuerza de la inteligencia.

En nuestra civilización, en la civilización burguesa, la fuerza de la inteligencia, que es socialmente el capital, nutre a la tierra, la hace más fecunda, más sustentadora. Pero el hombre más culto—en este caso: el alemán—, señor de la tierra, que poseía la agricultura más civilizada no era, no es más que un siervo consciente de la gleba.

El hombre de Berlín más que el de París o el de Londres ha sentido estos años la repercusión ancestral de pertenecer a la gleba, se ha sentido humanidad todavía sierva y pastoril. Ha tenido que comer pan más duro, le han escaseado más los alimentos. Ha perdido la guerra, en suma.

La crisis de producción y comercio agrícolas que han sufrido casi todos los países por la guerra fué más crítica en Alemania, naturalmente, por el bloqueo, y se ha prolongado más por haber perdido la guerra Alemania, esto es por haber tenido gran pérdida de capitales.

* * *

Mientras las demás grandes naciones agrarias: los Estados Unidos, República Argentina, Canadá, Holanda, Dinamarca han podido en los últimos diez años invertir grandes capitales en el cultivo de la tierra y la cría de ganado, intensificando, desarrollando, mejorando, abaratando el producto y elevando por lo tanto sus exportaciones, la agricultura y la ganadería alemanas se han quedado en una situación de mengua y atraso.

Sólo un pequeño número de estancias alemanas ha podido agotar técnica y económicamente todas las posibilidades de un aumento de producción correspondiente a los progresos modernos. En el campo alemán, las instalaciones agrícolas aparecen hoy insuficientes, la maquinaria anticuada, el abono artificial mal empleado y la ganadería poco desarrollada. La formación de precios, las circunstancias de venta son tan desfavorables que por sí solos no dejan paso a la esperanza de mejorar la situación.

En muchos casos el agricultor no cubre ni los gastos. Vive ahora generalmente en Alemania con el régimen de trampa adelante. Las deudas de los agricultores alemanes ascienden casi a catorce mil millones de marcos con intereses que alcanzan a más de mil millones al año. La cantidad de subastas de terrenos agrícolas ha ido subiendo de año en año. En 1925 fueron subastadas 525 estancias, una superficie total de 2177 hectáreas. En 1929, las estancias subastadas fueron 2367, una superficie total de 50.432 hectáreas.

La agricultura alemana no ha podido en estas condiciones competir con la extranjera ni en el propio mercado alemán. Alemania, por la pobreza de gran parte de su suelo, por la densidad de su población, debe ser importadora de productos agrícolas; mas estos años se ha importado de todo en Alemania: se ha importado fruta, legumbres, huevos, leche, manteca, queso, carne, tocino. Hasta salchichas se han importado a Alemania. Cereales y pastos.

El producto más importante de la agricultura alemana, el centeno, no podía venderse o se vendía a precios más bajos que los gastos de producción.

* * *

Se ha reaccionado ya en la agricultura alemana. Se ha establecido un gran programa de producción y venta. Se ha empezado a adaptar la producción a las nuevas necesidades del mercado. Se quiere animar la agricultura con un nuevo espíritu comercial. Se imitan los métodos de Holanda y Dinamarca. Se inicia la "estandarización" en la manteca, en el queso. El Estado, mejor dicho, los estados alemanes, han invertido con este fin en la agricultura fondos considerables.

Tal es el verdadero proyecto agrario que ha comenzado a realizarse en Alemania para modernizar la agricultura. Es un proyecto a larga vista, todavía embrionario. Es un intento que cuenta con la tenacidad alemana para laborar esperando los resultados todo el tiempo que sea preciso.

El otro proyecto agrario, el que ha aprobado el Reichstag, no es más que una solución de momento, un telón de seguridad contra la catástrofe urgente, para que el otro se vaya desarrollando entre bastidores con toda la paciencia requerida.

Las medidas arancelarias prohibitivas se supone que no necesitarán durar más que un año. Es de esperar que no sean un peligro permanente. El día en que restalleza su agricultura y su ganadería Alemania podrá sin cuidado volver a admitir las importaciones que necesita la densidad de su población.

Hasta que la agricultura alemana se perfeccione químicamente tanto que haga innecesaria toda otra agricultura; pero en este caso hará también innecesaria la

AYER RADOWITZKY DESEMBARCO EN LA CAPITAL URUGUAYA

La falta de documentos de identidad creó algunas dificultades

SUS PROPOSITOS

Montevideo, 15. — Apenas había zarpado el Ciudad de Buenos Aires de la Dársena Sur comenzaron a circular con insistencia entre los pasajeros los rumores, conocidos en algunos círculos de esa capital, respecto al transbordo de Simón Radowisky del transporte nacional Vicente Fidel López al vapor de la carrera. En cambio, el capitán del barco no tenía ninguna información, por lo menos oficial, a ese respecto, manteniéndose tanto él como el personal restante en la más impenetrable reserva. Los rumores indicaban que el transbordo se efectuaría en la madrugada, ya cerca del puerto de Montevideo. No ocurrió eso, sin embargo: a las 23.20, en momentos en que comenzaba a encapotarse el cielo e iba a iniciarse el temporal de lluvia que azotó hoy al Río de la Plata, las luces de una embarcación se aproximaron hacia el costado de estribor del Ciudad de Buenos Aires, pudiendo advertirse que se trataba del remolcador Mediador, de la misma empresa. Dadas las voces de rigor para que el vapor de la carrera disminuyese la velocidad y permitiese la aproximación, fué posible ver hacia popa del Mediador la presencia de uniformes de la Prefectura de Puertos, comprendiendo los escasos observadores que se hallaban sobre cubierta bajo la lluvia, que se trataba, en efecto, del transbordo de Radowisky.

El trasbordo

Estábamos a la altura del kilómetro 29, y los pilotos del Ciudad de Buenos Aires y del Mediador actuaron con extrema pericia, sin que fuera necesario detener la marcha del vapor de la carrera, que viró únicamente algunos grados hacia estribor para facilitar el abordaje.

Ante los gritos de las maniobras los pasajeros desafiaron la lluvia, asomándose a la borda los menos temerosos del frío y de la humedad, mientras los otros ocupaban todos los puntos de ventaja detrás de las puertas y los ventanales. Finalmente, en una última maniobra, delicadamente llevada a efecto por las dos embarcaciones, el remolcador y el vapor se aparearon, y en medio de grandes salpicaduras de agua que surgían de entre los cascos de ambos buques, la borda del remolcador y la de la cubierta inferior del Ciudad de Buenos Aires llegaron casi a tocarse.

A una señal del ayudante, un hombre delgado y pequeño de estatura trepó ágilmente sobre la borda misma y saltó al buque argentino. Era Radowisky. En su gesto al pasar al vapor que había de conducirlo a Montevideo traduciase su íntimo regocijo. Algunos marineros del Ciudad de Buenos Aires le ayudaron a pasar, mientras las dos embarcaciones se mantenían estrechamente apareadas. Un momento después pasó el ayudante de la Prefectura Carlos Arzamendia, seguido de algunos marineros del piquete a sus órdenes.

Uno de ellos entregó a Radowisky su equipaje, consistente en un pequeño bolsón de lienzo blanco conteniendo las mudas y los efectos más imprescindibles.

El capitán del Ciudad de Buenos Aires, acompañado del comisario, recibió al grupo que se transbordaba, y cumplidas las primeras formalidades el ex penado pasó, con el oficial y los marineros de la Prefectura y algún personal de a bordo, al comedor de proa. Los obreros que ocupaban este salón y los espacios adyacentes se apartaron, primero, y luego algunos se acercaron a Radowisky para saludarle.

Uno de ellos, adelantándose, le ofreció una copa de caña, diciéndole: "Beba, compañero, esta caña es uruguaya". Simón respondió amablemente, pero rechazó el ofrecimiento, contestando: "No puedo beber".

Una breve conversación

El ex penado ofrece un aspecto endeble, y se ven en su rostro las huellas inquietas del largo encarcelamiento. Su mirada, empero, es firme y serena. Su cuerpo se mantiene también erguido, y su salud, dentro de la endeblez de su aspecto, parecía buena, aunque hay que tener en cuenta el efecto estimulador de la emoción al ver, digamos, la documentación efectiva de su indulto.

—¿Cómo le ha ido en su viaje? — interrogamos.

—Muy bien — nos respondió con voz entera —. He sido objeto de muchas atenciones. No tengo sino agradecimiento para la tripulación del Vicente Fidel López, donde se me ha tratado con verdadero cariño.

—¿De modo que no tiene usted queja de su trato a bordo? — insistimos.

—Ninguna, absolutamente ninguna— responde él.

Ambos estábamos solos, fuera de la posibilidad de que nos oyera ninguno de los representantes de la autoridad.

—Desde que salí del presidio — insistió Radowisky — no tengo la menor queja. Todos los marinos han sido muy gentiles conmigo. Todo el mundo ha sido humano, demasiado humano — repitió, acentuando la palabra demasiado.

—Convendría que retirase esa palabra "demasiado" — insinuamos —. Nunca se es demasiado humano. Humano y nada más.

—Es que no todos lo creen así — dijo Simón con el primer gesto de amargura. — No todos tienen consideración para el que acaba de salir del presidio.

Al decir presidio bajó el tono hasta que apenas era dable oír su voz entre los labios apretados. Y luego, recuperando su tono, agregó:

—Sí, los marinos me han hecho sentirme un hombre. Todos han sido humanos. Y especialmente deseo recordar el nombre del comandante.

—¿Cuáles son sus proyectos? — le preguntamos. Su actitud era bastante contestación, pero sus palabras la confirmaron.

—Por ahora no sé. No sé dónde he de alojarme, ni si me habrán de permitir el desembarco en el Uruguay. Primero habré de consultar a mis amigos. Mi vida será, naturalmente, de trabajo, y procuraré evitar toda complicación a los que me brinden su hospitalidad.

Y, en efecto, su actitud no era otra que la de una paciente expectativa. Radowisky tenía derecho al descanso, y le dejamos, mientras un grupo de obreros, pasajeros del buque, le contemplaba desde la puerta del comedor.

Dificultades para el desembarco

Se dibujaba ya sobre el cielo encapotado el perfil del cerro y de la ciudad, y aun no se sabía a bordo si el gobierno uruguayo permitiría o no el desembarco. Al amarrar el Ciudad de Buenos Aires las autoridades policiales no tenían orden de impedir el desembarco, pero las de inmigración se opusieron a él por la falta de documentación de Radowisky, exigiendo la firma de dos personas de responsabilidad que abonasen la identidad del desterrado.

Entretanto, los representantes de "El Día" y el Dr. Lorenzo Carnelli, abogado de la Federación Obrera, habían concurrido al Ministerio de Industrias para solicitar que se permitiese la entrada del viajero. El Dr. Edmundo Castillo, ministro de Industrias, manifestó que no había inconveniente, y allanadas, al mismo tiempo, las formalidades impuestas por la Dirección de Inmigración, bajó Radowisky a tierra, donde lo recibieron algunos grupos de obreros, dirigiéndose al alojamiento que uno de éstos le ofreció.

Desterrado, no inmigrante

Quedó así incorporado Simón Radowisky a la vida uruguaya como desterrado y no como inmigrante, según la expresión del ministro de Industrias que transcribe "El Día". Las precauciones policiales adoptadas en los alrededores del puerto resultaron completamente innecesarias, dirigiéndose Radowisky rápidamente a su alojamiento, y reinando absoluta tranquilidad en toda la ciudad, donde no habían escaseado los rumores de huelga general para el caso de que no se hubiese permitido el desembarco.

A las 7.30 había atracado el Ciudad de Buenos Aires; a las 9.25, allanadas las dificultades y obtenida la firma de dos comerciantes, descendía el ex penado.

Con el comandante del Vicente F. López

El comandante del Vicente Fidel López, teniente de navío Asconapé, momentos después de haberse cumplido su presentación reglamentaria ante las autoridades superiores de la armada conversó con uno de nuestros redactores.

"Hemos cumplido — dijo — la comisión que se nos encargó sin inconveniente alguno, y por más que durante las primeras jornadas del viaje el tiempo se mostró muy propicio a la navegación, al transponer la costa de Madryn las cosas cambiaron y una fuerte sudestada nos obligó a permanecer a la capa, para nuevamente mantenernos así cuando nos encontramos por el través de El Rincón de Bahía Blanca.

"Los viajeros no nos dieron trabajo alguno, y su vida a bordo se desenvolvió regularmente, teniendo oportunidad en diversas ocasiones de cambiar algunas palabras con Radowitzky, quien se mostró extremadamente emocionado por la forma amable con que se le atendía a bordo. Cuando en la rada se aproximó el remolcador que lo debía recibir, le transmití la orden de pasar inmediatamente a la pequeña nave, cosa que hizo no sin antes despedirse de la mayoría de la gente del Vicente F. López y de mí, saludándonos con profunda emoción."

NOTAS SOCIALES

La princesa Cecilia de Mecklenbourg

La princesa Cecilia de Mecklenbourg que, como informamos en otro lugar, emprendió anoche viaje de regreso para Europa a bordo del Cap Norte, recibió en la tarde de ayer en los salones del expresado barco el saludo de un grupo caracterizado de damas, lo que motivó una interesante reunión.

Presentaron sus saludos a la ilustre dama, entre otras, las señoras:

María Unzué de Alvear, Sara Sahores de Frederking, María Arning de Hasperg, Nadia de Hemmen, Elvira Gómez Molina de Ayerza, Otilia Alcorta de Rodríguez, Micaela Costa Paz de Sánchez Sorondo, Susana Demaría de Seeber, Susana del Campillo de Mitre, Lucrecia Guerrico de Ramos Mexía, Estela Chevalier de Acevedo, Cristina Frers de Gowland, Carmen Velar Irigoyen de Maschwitz, Elvira Salvatierra de Padilla, Margarita S. de Burge, Ana T. de Brinkmann, Ana de Bruchlausen, Dora Seeber de Meyer Pellegrini, Evangelina Montero de Toranzo, Marta B. de Goenaga, Lili B. de Glove, Blanca Lía R. de Vélez, Adela Velar Irigoyen de Martínez Gálvez, von Merzacher, Elvira K. de Tjarks, Elena Fernández de Rodríguez y Elena P. de Bernhard.

Señoritas: Luisa Campos Urquiza, Elvira y Angélica Ayerza, Marta Seeber Demaría, Enriqueta y María Carolina Susini Laurencena, Mercedes Toranzo Martínez, Marta y Gloria Rodríguez Alcorta, Ana María Frers, Beatriz Acevedo, Clemencia de Achával, Delfina y Margarita Bunge y Celia y Angélica Susini Laurencena.

En la Diplomacia—

La recepción que debía realizarse mañana en la legación de Noruega ha quedado sin efecto por coincidir la fecha con la del funeral que se celebrará en memoria del doctor Fridtjof Nansen.

Reuniones—

Con ocasión de sus bodas de plata, D. Alberto Villegas y su esposa doña María Josefa Meeks hicieron decir ayer una misa en acción de gracias en la capilla del Corazón Eucarístico de Jesús.

Por la tarde, en su residencia de la avenida Alvear, los Sres. Villegas recibieron el saludo de sus amistades, originándose una interesante reunión.

➵ La Srta. Elisa Beláustegui reunió ayer a la hora del té a un grupo de sus relaciones.

➵ El 6 de junio próximo, en vísperas de ausentarse para Europa, Da. Felisa Carabassa de Blaquier recibirá a sus relaciones en casa de Da. María Urquiza de Blaquier.

➵ En vísperas de ausentarse para los Estados Unidos, la Srta. Eloísa de Urquiza y Anchorena recibirá a sus relaciones el domingo próximo en su residencia de Olivos.

➵ Con motivo de una fecha íntima, la Srta. Lola Ebbeke reunió ayer a sus amistades.

Comidas—

La Srta. María Baudrix ofreció ayer un almuerzo en obsequio del nuncio apostólico, monseñor Felipe Cortesi.

Eran comensales:

El embajador del Perú y su esposa la señora de Checa Eguiguren, el ministro de Finlandia y su esposa la señora de Gripenberg, el secretario de la nunciatura, monseñor Juan Panico; las señoras Estanislada Anchorena de Paz y Elvira de la Riestra de Láinez y el Dr. Adolfo Güemes.

➵ En los salones del Buenos Aires Lawn Tennis Club, en Golf, se realizará mañana el "diner dansant" que ofrece la comisión directiva de la entidad en obsequio de los aficionados uruguayos que han venido a disputar los campeonatos últimamente realizados.

Beneficios—

A beneficio de las obras que sostiene la Pía Unión de San Antonio, de la parroquia de Guadalupe, se realizará el 5 del mes próximo una función en el cinematógrafo Grand Palais.

Los pedidos de localidades pueden formularse desde ahora en Güemes 2948, Honduras 3879 y Berutti 3655, números de teléfono 6732 de Juncal y 2205 y 4378 de Palermo.

Casamientos—

En la capilla de Nuestra Señora de las Victorias será bendecido el 5 del mes próximo, con misa de esponsales, el enlace de la Srta. Matilde Beguerie con el Sr. Santiago R. Eliçagaray, ceremonia en la que actuarán como padrinos Da. Lola Fontana de Eliçagaray y D. Alberto Beguerie.

➵ En la capilla de Nuestra Señora de las Victorias se realizará el 23 del corriente la consagración del enlace de la Srta. Sara Bazterrica con el Dr. Marco A. Blaksley, ceremonia en la que actuarán como padrinos doña Rita Uriburu de Blaksley y el doctor Enrique Bazterrica.

En el acto civil, que se llevará a efecto el 19, serán testigos, por la novia, Da. Lucrecia Bazterrica de Vidal Molina y el Dr. Enrique Bazterrica (hijo), y por el novio, el doctor Julio C. Blaksley y D. Emilio Mihura (hijo).

Banquetes—

Esta noche tendrá efecto en la confitería del Aguila la comida que un grupo de amigos ofrece a D. Juan A. Jorge, despidiéndolo de la vida de soltero.

➵ En el Jousten Hotel fué servida ayer la comida con que un grupo de amigos despedía de la vida de soltero a D. Héctor Pinto Carreras.

Diversas—

El Dr. Agustín J. Ghigliani y su esposa Da. Ida Fernández Beyro hicieron oficiar ayer en la capilla del Corazón Eucarístico de Jesús una misa en acción de gracias con motivo de sus bodas de plata.

➵ La rifa organizada a beneficio del Colegio de Jesús María, y que debió realizarse ayer, ha sido aplazada para el 15 de julio del corriente año.

Viajeros—

Hoy llegarán de Europa en el Cap Polonio Da. Angélica Guerrico de Fernández y los niños Daniel y Julia Sara Martínez de Hoz, el Dr. Tomás A. Le Breton, su esposa Da. María Pereyra y la Srta. Manuela Lloveras.

➵ El jueves próximo partirán para Chile, donde se embarcarán en el Santa Clara en viaje para los Estados Unidos, el coronel Alfredo F. de Urquiza, sus hijos Eloísa y Víctor y la Srta. Angélica Urquiza.

➵ Ha llegado de Europa Da. María Echagüe de Vila.

➵ Han regresado de Montevideo el Dr. Guillermo Madero, su esposa doña María Angélica Fernández Guerrico y su hija María Angélica, y los Sres. Rafael Vivot y su esposa doña María Rosa Fernández Guerrico, y Ricardo, Rodolfo y Guillermo Fernández Guerrico.

Enfermos—

Encuéntrase mejor Da. Susana Bosch Alvear de Santamarina.

➵ Mejorada la Srta. Elvira Lamarca Martínez de Hoz.

➵ Más aliviada la Srta. Lía Harilaos.

➵ Continúa enferma Da. Lola Parera de Drago.

➵ Restablecida, Da. Carmen Meyer Arana de Dufour.

➵ Hállase enfermo D. Héctor Gandulfo de la Serna.

➵ Sin mayores alternativas, don Carlos Alberto Mayol.

➵ Más aliviada, Da. Concepción J. de Menéndez.

➵ Se halla mejor la Srta. María Ester Ballestero.

➵ Se encuentra enfermo el doctor Aureliano García Calvo.

➵ Restablecido, D. Luis Lanús Mariño.

➵ Encuéntrase mejor el Dr. Alberto León.

➵ Restablecida, la Srta. Marta Gatigniana Segura.

➵ Ha sido sometida a una intervención quirúrgica la Srta. Carola Vila.

➵ Encuéntrase mejor D. Luis Bacigalupo Rosende.

➵ Restablecida Da. Sara Diehl de Moreno Hueyo.

➵ Se halla mejor Da. Lía Suárez de Aráoz.

➵ Restablecida Da. Josefina Pérez de Souza Lobos.

➵ Se halla mejor D. Guillermo Padilla.

➵ Se encuentra enferma la señorita Julia Sorondo.

➵ Hállase enferma Da. Celina Alonso Ball de Pico Estrada.

➵ Ha sido sometido a una intervención quirúrgica D. José Antonio Capdevila.

➵ Es delicado el estado de D. Enrique Bollini Roca.

➵ Mejorada la Srta. Carlota Gallegos Alston.

➵ Se halla mejor D. Julio Méndez Muñoz.

➵ Ha sido sometida a una intervención quirúrgica Da. Sara Capdevila de Richard Benítez.

➵ Hállase enferma la Srta. Amalia Panelo Giménez.

Traslaciones—

HAN LLEGADO:

De Córdoba, D. Eduardo Bunge, su esposa Da. Mercedes Urquiza Anchorena y sus hijos.

De Tigre, el Dr. Guillermo Rojo y su esposa Da. Sara Casares.

De Paso, D. Adolfo Marcó del Pont y su esposa Da. Mercedes Vadillo.

De Villa Hermosa, D. Víctor Bigand y sus hijas.

De Rosario, D. Federico Molinas y su esposa Da. Isabel Salvá.

De Marcos Juárez, el Dr. Enrique Nanci y su esposa Da. Elena Araya y Da. María Teresa Araya de Castañeda Vega y sus hijos.

De Bernal, D. Rafael Valdez y familia.

De Rosario, el Dr. José Carreras.

De Caseros, Da. María Antonia Beazley de Romero y familia.

De Jujuy, D. Eduardo Padilla Carranza.

De Chivilcoy, D. Rafael López Lecube y familia.

De Colonia Suiza, Da. Lía R. de Gregorini.

De City Bell, D. Arturo B. Carranza y familia.

HAN PARTIDO:

Para Neuquén, D. Alejandro Sorondo.

Para Mendoza, el Dr. Adolfo Vicchi y su esposa Da. María Eugenia Arroyo Benegas.

Para Misiones, D. Máximo A. Roca.

Para Rosario, el Dr. Guillermo A. Colombres.

Para Tucumán, Da. Fortunata M. de Mendilaharzu, el Dr. Mariano Mendilaharzu y D. Manuel Posse y su esposa Da. Emilia Frías Silva.

Para Elortondo, D. Federico Elortondo y familia.

Para Entre Ríos, D. Víctor D. Etcheverry.

Para Rosario, el Dr. José Benjamín Abalos.

Para Cruz Alta, D. Francisco Monasterio y su esposa Da. Manuela Nevares y las Srtas. María Magdalena y Marta Zorraquín.

Necrología—

Hoy a las 11 se oficiarán misas en la basílica del Santísimo Sacramento por D. Eduardo García Mansilla.

➵ En la iglesia de San Carlos se oficiará hoy un funeral en memoria de D. José R. Pérez.

➵ Hoy se celebrará en la iglesia de San Nicolás de Bari el funeral en memoria de D. Eduardo Belgrano, con ocasión de cumplirse el primer aniversario de su fallecimiento.

HIZOSE UN HALLAZGO DE VIVIENDAS SUBTERRANEAS

Son ruinas de una interesante civilización

Salta, 15. — Ha despertado gran interés la noticia llegada a ésta de haberse efectuado un importante descubrimiento arqueológico en el lejano lugar denominado Titiconde, del departamento de Yruya, según la cual hemos podido saber que en circunstancias en que el vecino D. Mario Sarapura se hallaba efectuando una excavación para los cimientos de una vivienda cedió el piso y cayó el citado vecino a una profundidad de cuatro metros, donde advirtió la existencia de una galería.

Sarapura siguió por ella y llegó ante una puerta, transpuesta la cual encontróse con una habitación, en la que dentro de una gran tinaja había una momia de mujer. Esta se encontraba ataviada a la usanza incaica. También halló numerosos utensilios de oro y plata.

La misma información agrega que se encontraba en Yruya, en forma casual, el director del museo de La Plata, quien habría continuado la exploración y hallado otras viviendas y rastros de haber habido allí mismo restos de individuos cuya prosapia denuncian los objetos y las joyas que han sido encontrados.

LAS TARIFAS DE FERROCARRILES Y LA PRODUCCION

Si se modifican deben reducirse, dice una nota de la Sociedad R. Argentina

ESTUDIO A EFECTUAR

La Sociedad Rural Argentina envió ayer una nota al ministro de Obras Públicas de la Nación, relacionada con el estudio de la revisión de los escalafones ferroviarios.

Recuerda que el artículo tercero del decreto del Poder Ejecutivo de fecha 20 de marzo último, sobre este asunto, determina como criterio fundamental del estudio que debe practicarse para la revisión de los escalafones las condiciones económicas de la República, en cuanto ellas tienen relación con los ferrocarriles y con el punto en discusión, declaración concreta — dice — que demuestra el propósito del Poder Ejecutivo de que la revisión se ajuste dentro de los límites que la situación económica de la producción nacional permite y revela que de esa revisión nada pueden ni tienen que temer los productores.

Sin embargo — agrega — ha sido motivo de una propaganda interesada la idea de que las dificultades que ofrece esta situación interna de las compañías ferrovarias podrían ser resueltas mediante modificaciones en las tarifas, haciéndolas así incidir directamente sobre la producción. Y a pesar de que tal solución no está dentro de la letra ni del espíritu de las instrucciones que por el decreto de marzo se dan a la comisión encargada del estudio proyectado, la comisión directiva de la Sociedad Rural, en vista de esa propaganda, considera de su deber hacer llegar al ministro de Obras Públicas en este momento la opinión de los productores que representa, a fin de dejar expresa constancia de que apoyan decididamente la idea sentada por el Poder Ejecutivo de que las condiciones económicas de la República deben ser tenidas en cuenta en primer término, so pena de poner en peligro la producción nacional.

Consideran los productores — sigue diciendo — que, lejos de hacerse aumentos en las tarifas ferroviarias que afectan a la producción nacional, deben ser objeto de una reducción que equilibre la distribución del valor de los productos agropecuarios entre los diferentes elementos que contribuyen a formarlo. Dentro de estos elementos, el flete ferroviario representa una de las etapas que debe atravesar el producto antes de llegar al consumidor, en un mercado mundial que fija los valores con abstracción de los costos locales. Considerado en esta forma, corresponde con justicia al flete ferroviario una proporción equitativa del valor realizado de los productos, porción basada, como las que se adjudiquen sobre el valor final del producto en manos del consumidor.

La estabilidad de la industria agropecuaria, que es la base fundamental de la economía del país, exige que la proporción asignada a cualquiera de sus elementos mantenga una relativa constancia, modificándose únicamente cuando su papel en el proceso de la producción haya sufrido una modificación que justifique asignarle una mayor proporción del valor realizado de los productos.

La nota de la Sociedad Rural se ocupa luego de la inflación de los precios y de la depreciación de la moneda, que acompañaron y siguieron a la guerra europea y del desequilibrio temporario entre el flete ferroviario y el valor de los productos, desequilibrio que fué ajustado, según dice, de inmediato, por medio de aumentos sucesivos de las tarifas. Terminada la inflación, los precios de los productos volvieron a descender y, por consiguiente, se produjo el desequilibrio en sentido contrario, resultando cada vez mayor la proporción del flete con respecto al valor de los productos.

Acerca de este punto la nota se refiere a varios gráficos y planillas que la acompañan, en las que se calcula la proporción del flete ferroviario sobre los diferentes productos, diciendo que todo descenso en la proporción adjudicada al flete motiva una elevación inmediata de la tarifa y deja la proporción, en definitiva, un poco mayor que lo que era antes del descenso.

El documento que nos ocupa añade:

"Esta progresiva absorción del valor de los productos por el flete ferroviario tiene consecuencias que no escaparán al elevado criterio de V. E., por cuanto modifica artificialmente la distribución de las zonas productoras.

"En efecto, si la proporción del flete ferroviario del trigo, para un recorrido de 140 kilómetros, representaba en 1914 un 5 o|o del valor del trigo, y para 200 kilómetros un 7 o|o, al elevarse hoy la proporción asignada al flete a 7 o|o para 140 kilómetros se ha llevado artificialmente al productor a una distancia de 200 kilómetros del mercado de su producción. Por su parte, al productor ubicado a 200 kilómetros se le ha llevado a una distancia mayor, y así sucesivamente hasta llegar al límite económico de la zona explotable, donde se ha eliminado prácticamente al productor, por llevarlo a una distancia virtual en que la explotación agrícola deja de ser retributiva.

"En esta forma la explotación ferroviaria, cuyo objetivo debe ser reducir las distancias en el territorio nacional, las aumenta artificialmente, conspirando en contra de los intereses de la producción y del país en general."

En cuanto al estado de las industrias agropecuarias, la Sociedad Rural dice:

"En abril de 1928 la Dirección General de Ferrocarriles, en el estudio practicado sobre las tarifas del Ferrocarril del Sur, llegaba a las siguientes conclusiones:

"Que desde el punto de vista económico, y con referencia a las tarifas que se aplican, el estudio practicado permite afirmar que la situación de la agricultura nacional, en particular en cuanto se refiere a los grandes cereales y al lino, al alpiste, el arroz y las plantas industriales como el algodón, el maní, la yerba mate, el tabaco, el tártago y la caña de azúcar, y también la de otros productos de menor importancia, es difícil y se ha agravado siguiendo una tendencia totalmente contraria a la muy floreciente de los ferrocarriles y en especial a la del Ferrocarril del Sur.

"Que en cuanto a la ganadería, se llega a una conclusión análoga que para la agricultura, en lo que concierne a la hacienda vacuna, la que ha pasado una crisis violenta y sigue aún en estado precario, que exige un reajuste de sus valores, lo que no puede decirse de los restantes rubros y en particular de la hacienda ovina, cuya situación es satisfactoria."

"Con respecto a los cereales, la situación de la agricultura se ha agravado desde el estudio mencionado.

"Aun sin tener en cuenta los reducidos rendimientos de la presente cosecha, la marcha de los precios de cereales es suficiente para demostrar que las cuentas culturales formuladas en 1927 deben ser modificadas, reduciéndose notablemente el producto calculado en base a los precios de esa época.

"En lo que respecta a la ganadería, persistiendo la situación allí señalada para la hacienda vacuna, no puede decirse lo mismo con respecto a la lanar. La depreciación mundial en el valor de las lanas ha hecho que la situación de los criadores de lanar, que en el momento del informe mencionado aparecía próspera, sea hoy sumamente crítica."

La nota, que está subscripta por el Dr. Horacio N. Bruzone y el ingeniero Miguel F. Casares, presidente interino y secretario de la Sociedad Rural Argentina, respectivamente, termina diciendo que por las razones expuestas, y considerando las condiciones económicas de la República, si se ha de contemplar una modificación de las tarifas ferroviarias, sea ella reduciéndolas a su proporción normal sobre los valores actuales, de manera tal que no se siga trabando el desarrollo de la producción argentina.

Inició sus conferencias el sabio matemático italiano Prof. Severi

Disertó sobre "Los inventos desde principios del siglo XIX y su influencia sobre la civilización"

En el aula magna de la Facultad de Ciencias Exactas, Físicas y Naturales, el Dr. Francisco Severi, profesor de matemáticas y ex rector de la Universidad de Roma, inauguró ayer el ciclo de conferencias que, con los auspicios del Instituto Argentino de Cultura Itálica, dictará en esta capital.

Asistieron al acto el embajador de Italia, el rector de la Universidad, el vicedecano de la Facultad de Ciencias Exactas, el decano de la Facultad de Agronomía y Veterinaria, consejeros de la Facultad de Ciencias Exactas, Físicas y Naturales, profesores y alumnos de la casa y numerosos miembros de la colectividad italiana.

El acto se inició con un discurso del presidente del Instituto Argentino de Cultura Itálica, Dr. R. Armando Marotta, quien hizo una breve reseña biográfica del ilustre matemático y agregó que, al propiciar la venida del profesor Severi, la institución de su presidencia procuraba vincular a los intelectuales de Italia con los de nuestro país, difundir la cultura itálica entre nosotros y estrechar aún más, si cabe, las relaciones de todo orden que solidarizan a los dos países en un mismo ideal de mejoramiento progresivo. El Dr. Marotta terminó haciendo votos por el éxito de la labor del profesor Severi.

Seguidamente el vicedecano de la Facultad, Dr. Atilio J. Bado, por ausencia del decano, imposibilitado de concurrir por encontrarse enfermo, puso en posesión de la cátedra al matemático italiano, cerrando la serie de discursos el profesor de la Facultad Dr. Julio Rey Pastor, quien hizo el elogio de la personalidad del Dr. Severi y señaló la importancia que sus lecciones revestirán para nuestros universitarios.

La conferencia

Después ocupó la tribuna el profesor Severi entre los aplausos de la concurrencia y desarrolló el tema "Los inventos desde principios del siglo XIX y su influencia sobre la civilización".

Dijo que el siglo XIX, al cual con buen derecho se le puede atribuir el sobrenombre de siglo de las invenciones, marca el comienzo de la cooperación colectiva en la ciencia, de la cual derivó un grandioso incremento al progreso científico, una rápida circulación de conceptos, de ideas, de resultados entre las más opuestas ramas del saber, y descubrimientos e invenciones que actuaron profundamente sobre la civilización y sobre la producción de la riqueza. Después de haber advertido que la influencia y los medios recíprocos entre las varias ramas de la ciencia aplicada sólo pueden descubrirse dirigiendo la mirada hacia las regiones elevadas del saber, el profesor Severi habló de los progresos registrados desde el siglo IX hacia adelante en el campo de las matemáticas. A continuación hizo breves consideraciones indispensables para completar la síntesis que se propone desarrollar, pues de los progresos de las matemáticas se ocupará especialmente en otra conferencia.

Pasando a las disciplinas físicas, el conferenciante observó que la física galileana y la geometría euclídea eran consideradas al principio del siglo XIX como modelos indiscutibles de la realidad, tanto que Kant apoyaba sobre ellas su crítica general de los conocimientos. Las teorías cosmológicas, aquellas sobre el calor radiante, los primeros albores de la electrostática y de la electrodinámica parecían confirmar el sentido de absoluta realidad sobre aquellas vistas. En cambio, las doctrinas energéticas y ondulatorias y la teoría cinética de los gases debían, poco después, provocar un movimiento de honda revisión de los esquemas interpretativos del mundo físico. A esta altura de su disertación, el orador recordó las ideas y los descubrimientos que condujeron a los motores alternativos a vapor, a la dinamo a los motores eléctricos, al campo magnético rodante y a la consiguiente posibilidad de transmitir la energía a grandes distancias, descubrimientos e invenciones que produjeron una verdadera revolución en las industrias, en los transportes, y en las relaciones espirituales, culturales y de comercio entre los pueblos.

Se ocupó más adelante de los progresos realizados en las máquinas hidráulicas y en particular en las turbinas, cuyo concepto fué otras veces transportado del campo hidráulico al térmico. La turbina hidráulica hizo posibles las instalaciones hidroeléctricas de fabulosa potencia; la turbina a vapor substituyó en muchos casos la máquina alternativa a pistón, con mejoramiento notable en el rendimiento y en la velocidad. Los grandes aumentos en la velocidad periférica de los motores fueron posibles por los bronces y por los aceros fundidos mediante la moderna electrometalurgia, lo que constituye una contraprueba de la perfecta solidaridad entre las diversas ramas de la ciencia aplicada y de la ciencia pura.

Trató luego del desarrollo del automovilismo y de la navegación aérea, cuyo origen debe buscarse en los motores a explosión, los cuales aparecieron por primera vez en 1860; fueron más tarde transformados en motores a bencina, que estando privados del embarazoso gasógeno permitieron la aplicación a aquellas formas de transporte. Relató también, refiriéndose a estas y otras invenciones, interesantes notas históricas, fácilmente olvidadas por el avance del progreso. Estableció así que los primeros automóviles eficientes, completamente semejantes a los actuales, fueron construídos en 1893 por un italiano: Bernardi.

Después pasó revista a los descubrimientos y los progresos relativos a la telegrafía y a la telefonía y terminó las consideraciones sobre las invenciones en el campo físico deteniéndose sobre la electrólisis, los rayos X y la radioactividad, de la cual derivaron las nociones de electrón o átomo de electricidad negativa y los otros conceptos que han revolucionado la física en los últimos 30 años. Luego se refirió a la relatividad, a la mecánica cuantitativa y a la mecánica ondulatoria, de las cuales el profesor Severi se ocupará con detalles en otra conferencia.

También recordó los grandes progresos de la química, que ocupa la categoría verdadera e individual de ciencia en el siglo XIX, independizándose definitivamente de los modes, medio científicos y medio cabalísticos, de la alquimia. En la primera mitad del siglo, de la síntesis obtenida en el laboratorio de productos de la actividad orgánica que parecía un milagro, surgieron las múltiples aplicaciones industriales de la química orgánica y de la química física. Se ocupó luego de los progresos y descubrimientos realizados durante los siglos XIX y XX en la biología; señaló también los lazos existentes entre las hipótesis y los resultados consignados en el campo de la ciencia pura; de la teoría de la evolución hasta la teoría que a ella se ha agregado o contrapone; de los descubrimientos concernientes a la estructura íntima celular de los tejidos revelados por el microscopio y de la repercusión que tales descubrimientos han tenido en el arte.

Al siglo XIX se deben también los sorprendentes progresos de la cirugía con la antisepsia y la asepsia y con el uso de anestésicos.

El profesor Severi terminó examinando amplia y objetivamente las consecuencias morales, filosóficas, económicas y sociales del enorme movimiento científico e industrial de los siglos XIX y XX, consecuencias de las cuales es necesario tentar de prever la repercusión en el porvenir, porque solamente así se puede esperar eliminar las fuerzas antagónicas al progreso que la civilización misma fatalmente crea y que a la larga terminaría por producir su detención o, peor todavía, su destrucción.

Una calurosa salva de aplausos saludó las últimas palabras del profesor Severi.

La próxima conferencia

El profesor Severi dictará su próxima conferencia el lunes a las 18.15, sobre el tema: "El valor de la hipótesis en las matemáticas".

Curso de seminario

Asimismo el profesor Severi dictará los miércoles y viernes a las 18, en la Facultad de Ciencias Exactas, Físicas y Naturales, un curso de seminario que será iniciado hoy.

SERA MODIFICADA EN TUCUMAN LA LEY DE VIALIDAD

Pero no se suprimirá el impuesto creado a la venta de automóviles

Tucumán, 15. — Una delegación de la Asociación de Importadores de Automóviles se entrevistó con el gobernador de la provincia presentándole un memorial, en el que señala inconvenientes prácticos y conceptos injustos del proyecto de empréstito en la parte que se refiere al impuesto a la venta de vehículos automotores. El gobernador recibió cordialmente a los delegados, quienes comenzaron por expresar, en nombre de la asociación, sus felicitaciones por la iniciativa en favor de la vialidad provincial y luego se extendieron en argumentos sobre la inconveniencia impositiva.

Después de una larga conversación, el gobernador manifestó que no se obstinaba en ese impuesto, y en caso de sancionarse la ley entendía que no debía aplicarse el gravamen a los accesorios y repuestos. Los delegados tuvieron una impresión muy favorable sobre los propósitos del Gobierno en materia de vialidad y especialmente por el concepto que informa su política caminera, pero también salieron del despacho con la certeza de que no se modificará la ley sino en lo que se refiere a los accesorios y repuestos.

Insistieron luego en sus gestiones ante la comisión de diputados, y el Dr. Rougés defendió el punto de vista de los delegados, obteniendo tan sólo la supresión del impuesto en la parte señalada por el gobernador.

Hoy volverá a reunirse la comisión, pero antes quiso agotar los recursos, y en el despacho del ministro de Hacienda se reunió con el vicegobernador, Dr. Silvetti, el senador Sr. Critto y los diputados Sres. Rodríguez, Starck y Michal, donde deliberaron durante más de una hora. Fué opinión unánime del ministro y de los legisladores que el impuesto debe existir para financiar el empréstito, y con el fin de evitar objeciones se decidió que los dos millones destinados al Banco Agrícola, en caso de no emplearse con esos fines, irá al fondo de carreteras.

La Cámara de Diputados tratará el asunto probablemente el sábado, siendo un anhelo del Gobierno iniciar inmediatamente las obras de vialidad reclamadas por la provincia, como una necesidad vivamente sentida.

Salvo las objeciones fundamentales sobre aquel renglón de automóviles, la ley no encontró otras que suscitasen comentarios tan vivos, pues las demás instituciones se limitaron a presentar notas. Como la ley creará tropiezos a los agentes de automóviles, éstos decidieron tomar medidas defensivas, y con ese fin serán debidamente asesorados por abogados locales. Entienden aquéllos que el impuesto recaerá sobre sus ganancias, ya escasas, pues la necesidad de tomar coches usados y las bonificaciones diversas reducen cada día más el margen que obtienen, estando dispuestos a agotar los medios a su favor, sin desconocer los propósitos del gobierno local, que elogian.

LA SITUACION EN LA PROVINCIA DE CORDOBA

No desmayan en sus propósitos los partidarios de la intervención

Ayer por la tarde concurrió al Ministerio del Interior, como lo ha hecho habitualmente durante los últimos días, el presidente de la Legislatura cordobesa, D. J. Manubens Calvet, quien permaneció largo rato en aquella secretaría de Estado.

Según informaciones que nos suministraron personas habitualmente bien informadas, en la entrevista que el referido legislador tuvo con el señor González se conversó acerca del momento político cordobés, insistiendo aquél en los puntos de vista expuestos por él en las reiteradas conferencias que celebró con el ministro del Interior y con el presidente de la República, y en las que pidió empeñosamente el envío de la intervención nacional a Córdoba.

La visita de ayer obedecería, según se dijo, al deseo del Sr. Manubens Calvet de aportar nuevos concretos sobre la situación del partido en aquella provincia, ya que a estar a versiones que han trascendido, no habría encontrado en el Sr. Yrigoyen un apoyo franco y decidido para sus gestiones.

Se afirmó asimismo que el Sr. Manubens Calvet había pasado nuevamente ayer a la Presidencia.

EL INVENTOR

TENDRA BRILLO LA CELEBRACION DE LA FIESTA PATRIA

Diversas instituciones han organizado actos rememorativos para la semana próxima

REUNIONES SOCIALES

Las más caracterizadas instituciones de la Capital y las comisiones vecinales que anualmente organizan la celebración del aniversario de mayo prosiguen con incansable actividad la preparación del programa de festejos para la próxima fiesta patriótica.

Agregadas a los actos oficiales, esas fiestas debidas a la iniciativa privada contribuirán a poner en la rememoración la nota popular que es inseparable de las celebraciones de esta índole. Todo permite, pues, anticipar el brillo de los festejos oficiales y populares que tendrán efecto en los días de la próxima semana.

Almuerzo en el comando de la primera división

El comandante de la primera división de ejército, general José P. Marcilese, reunirá a almorzar mañana a las 13, en el local de la calle Cabildo 15 al personal superior de las unidades y reparticiones de aquella formación, en celebración del próximo aniversario patriótico.

Asociación Juventud Hispano-Argentina

Esta asociación ha resuelto publicar un manifiesto dirigido al pueblo de la Capital destacando la obra de los patriotas de Mayo, e invitándole a participar de los actos que realizará.

Durante los días 18 al 26 de mayo se pronunciarán conferencias de carácter patriótico-nacionalista, en teatros, cinematógrafos y estaciones de radiotelefonía.

Organizará visitas a los mausoleos de San Martín y de Belgrano, monumentos de Mariano Moreno, Almirante Brown, San Martín y Belgrano, pronunciando conferencias, recitando poesías y depositando hermosas palmas de flores naturales con cintas argentinas.

El 25, ante la pirámide de Mayo, tendrá lugar un acto patriótico, depositándose una palma de flores. El acto será precedido por el Himno Nacional.

Tedéum en la Boca

La Sociedad Católica de San Juan Evangelista ha resuelto hacer oficiar un solemne Tedéum en la iglesia parroquial el domingo 25 a las 11. La oración patriótica del día estará a cargo del presbítero Dr. Rafael Cabo Montilla, y la ceremonia religiosa será organizada con el concurso de los padres salesianos y el cura párroco presbítero D. Antonio S. Scasso.

Las invitaciones familiares podrán solicitarse personalmente o por correo al presidente de la Sociedad Católica, D. Angel López, Olavarría 472, como asimismo en el despacho parroquial.

La Liga Patriótica de Flores

Los miembros de la brigada 38a. de la Liga Patriótica Argentina han resuelto concurrir en corporación al Tedéum que se oficiará el 25 de Mayo en la basílica de San José de Flores, invitados por el cura párroco de la misma.

Después de ese acto, que se celebrará a las 10.30, usarán de la palabra desde el atrio del templo los Dres. Manuel Carlés, Arturo Frutos y Rosendo E. Michans, y un delegado del Círculo de Obreros.

A mediodía la comisión de la brigada ofrecerá a sus asociados un almuerzo criollo, que se efectuará en alguno de los salones de la parroquia.

Asociación Entrerriana General Urquiza

La comisión directiva de la Asociación Entrerriana General Urquiza ha resuelto, con motivo del nuevo aniversario de la Revolución de Mayo, ofrecer a sus socios y familias una reunión social seguida de baile, en sus salones de la calle Rivadavia 1759-69, la noche del sábado 24 del actual a las 22.

Como en años anteriores, esta fiesta dará motivo a que se congregue en el local de la asociación lo más representativo de las familias entrerrianas residentes en Buenos Aires.

Realizará una velada patriótica la Asociación Mariano Moreno

Para celebrar el aniversario nacional, el Instituto Cultural Obras Sanitarias realizará el sábado próximo una velada en el salón Cangallo 1362. Se iniciará el acto con la ejecución del Himno Nacional y luego pronunciará un discurso el presidente de la institución, D. Alfredo Acosta.

El conjunto artístico del instituto citado pondrá en escena la comedia en un acto "Mozo distraído, Perdiguero", las Srtas. E. Campi y S. Naya interpretarán el diálogo "Las colegiatas", el dúo de guitarras Maggi-Ruiz Nicuesa ejecutará composiciones de música autóctona y se cumplirán otros selectos números artísticos, después de los cuales se realizará un baile familiar.

Colegio y Oratorio San Francisco de Sales

En el salón de actos del Colegio y Oratorio San Francisco de Sales, Victoria 3900, tendrá efecto el domingo próximo a las 16.45 una fiesta, con la de ventriloquía e ilusionismo el profesor Smiles.

La reunión terminará con un baile familiar.

Centro de Estudios La Perseverancia

Con motivo del aniversario patrio el Centro de Estudios La Perseverancia ha resuelto efectuar entre los necesitados un reparto de ropas y calzado el 25 del actual a las 9.

La distribución se efectuará en el local de ese centro, calle Aguirre 736.

Club del Progreso

La comisión directiva del Club del Progreso ha resuelto abrir los salones de la institución durante la noche del 24 del actual, para que las familias de sus socios presencien el desfile de asociaciones.

El 25 a las 17 ofrecerá una recepción, que se iniciará con la ejecución del Himno Nacional.

Instituto Cultural Obras Sanitarias

Para celebrar el aniversario nacional, el Instituto Cultural Obras Sanitarias realizará el sábado próximo una velada en el salón Cangallo 1362. Se iniciará el acto con la ejecución del Himno Nacional y luego pronunciará un discurso el presidente de la institución, D. Alfredo Acosta.

El conjunto artístico del instituto citado pondrá en escena la comedia en un acto "Mozo distraído, Perdiguero", las Srtas. E. Campi y S. Naya interpretarán el diálogo "Las colegiatas", el dúo de guitarras Maggi-Ruiz Nicuesa ejecutará composiciones de música autóctona y se cumplirán otros selectos números artísticos, después de los cuales se realizará un baile familiar.

Colegio y Oratorio San Francisco de Sales

En el salón de actos del Colegio y Oratorio San Francisco de Sales, Victoria 3900, tendrá efecto el domingo próximo a las 16.45 una fiesta, con la cual será celebrado el aniversario nacional.

El programa comprende los siguientes números: Himno Nacional; discurso a cargo de D. Daniel Berra Paglieri; "El tambor de Belgrano", canto infantil por los niños de los grados inferiores; "Patria", poesía declamada por el niño Luis Oscar Ovando; "Ver la paja en el ojo ajeno", comedia en un acto; "Homenaje a la bandera argentina", canto y recitado con acompañamiento de coro. También se pondrá en escena la zarzuela del maestro Sagastizábal titulada "Un crimen misterioso".

Centro Numancia

La comisión directiva del Centro Numancia ofrecerá una reunión social el 24 del actual a las 22 para celebrar el aniversario nacional. La fiesta tendrá efecto en los salones de la institución, calle Rodríguez Peña 30 y la auspicia la comisión que preside D. Aniceto Delgado.

Asociación de Estudiantes Pilotos y Maquinistas Navales

El 25 del actual a las 15 tendrá efecto en el salón Tucumán 1471 un té y danza que para celebrar el aniversario nacional organiza la Asociación de Estudiantes Pilotos y Maquinistas Navales.

La fiesta será dedicada a las familias de los alumnos de la Escuela Nacional de Pilotos y Maquinistas Navales y se ha invitado a todas las organizaciones de la marina mercante nacional.

En la secretaría de la institución, Cerrito 330, quinto piso, pueden retirarse invitaciones y entradas, e igualmente en Olleros 3612, Andrés Arguibel 1677, Conesa 1013 y por teléfono en Palermo 6871, Darwin 1395 y Libertad 1295.

Junta Vecinal de Fomento Mariano Boedo

Organiza una serie de festejos populares para el 25 del actual, en el vecindario de Almagro Sur, la Junta Vecinal de Fomento Mariano Boedo. Al efecto ha obtenido de la Municipalidad la concurrencia de un camión cinematográfico la noche del 25 y el embanderamiento de la plazoleta de la calle Independencia desde Castro Barros a Quintino Bocayuva.

Club General San Martín

La comisión directiva del Club General San Martín ha organizado un baile oficial, con el cual celebrará el aniversario nacional. La fiesta tendrá efecto el 24 del actual a las 22 en los salones de la institución, Senillosa 851.

Concentración escolar en Villa Devoto

El Consejo Escolar XVII resolvió efectuar una concentración en la plaza Arenales de las escuelas de ese distrito, en ocasión de las fiestas patrias, designando al vocal D. Rodolfo Paolucci para que organice todo lo pertinente a este acto.

Liga Patriótica Argentina

La Liga Patriótica Argentina, que se adhiere todos los años a la celebración de la fiesta nacional del 25 de Mayo con la reunión anual de todas sus brigadas en el congreso nacionalista, volverá a hacerlo nuevamente en esta oportunidad, y con ese objeto celebrará tres sesiones los días 22, 23 y 24 del actual en el "hall" de su sede social.

De acuerdo con la práctica establecida, este congreso nacionalista se ocupará con preferencia en todos aquellos asuntos que se vinculan directamente con el progreso espiritual y material del país. Cada una de las brigadas metropolitanas y rurales tendrá en dicho congreso un representante especial. Hasta ayer el número de adhesiones recibidas pasaba de trescientas.

El presidente de la Liga Patriótica, Dr. Manuel Carlés, hará en la sesión de apertura un estudio de la situación política del país, en sus aspectos social, cívico y económico, para fijar a las brigadas de la entidad las normas de acción que será necesario adoptar en lo futuro.

Conferencia del Dr. Manuel Carlés

El presidente de la Liga Patriótica Argentina, Dr. Manuel Carlés, iniciará el ciclo anual de conferencias de propaganda nacionalista que realiza la institución, disertando el 25 de mayo a las 10 en el atrio de la iglesia de San José de Flores.

En esta oportunidad el Dr. Carlés desarrollará el siguiente tema: "El evangelio de la patria".

DEL XVI SALON NACIONAL DE ACUARELISTAS QUE SERA INAUGURADO MAÑANA

"Retrato", por Francisco Ramoneda

"Temple", por Pablo Molinari

"Siesta", por José María Sorvile

"El Pullo Puca", por Guillermo Usandivaras

"Vieja iglesia de Panaholma, por Ceferino Carnacini

"Merienda", dibujo, por Romilda Ferraría

"Jueves Santo", por Solari Parravicini

Federación Interamericana de Asociaciones Educacionales

La segunda conferencia se celebrará en La Habana

Prosiguen activamente los trabajos de organización de la Federación Interamericana de Asociaciones Educacionales, a cargo de la Asociación Nacional de Educación de los Estados Unidos, que tiene su sede en Sixteenth Street, No. 1201, Washington (distrito de Columbia).

Mr. Glen Swigget Levin ha sido designado presidente de la comisión organizadora de la Federación, acompañándole como vocales sendos representantes de Guatemala, Venezuela Santo Domingo, a los que se agregarán los de otros países.

Se constituirá un consejo asesor, o consejo honorario, compuesto por un vocal en representación de cada uno de los países americanos, procurándose, en todos los casos que ello sea posible, conseguir en ese sentido la actuación del presidente de la comisión cooperadora nacional.

Celebraráse una segunda conferencia preliminar de la Federación en La Habana, probablemente a fines de diciembre del año en curso, aceptando así un ofrecimiento formulado por el gobierno de Cuba durante la primera conferencia preliminar, efectuada en Atlanta del 1 al 3 de julio del año pasado.

Como se ha publicado anteriormente, participan en la Federación, entre otras instituciones, la Asociación Nacional del Profesorado argentino, mediante un comité en que figuran las siguientes personas: Alfredo Colmo, Cupertino del Campo, Manuel Derqui, Víctor Mercante, Ernesto Nelson, F. Julio Picarel, Clotilde G. de Rezzano, José Rezzano, Horacio C. Rivarola y Ricardo Rojas; la Asociación Brasileña de Educación, representada por los señores Aloysio de Castro, Manuel Cícero y Fernando de Acevedo; el Club de Preceptores de Quito, la Sociedad del Magisterio Nacional de Honduras, la Asociación de Maestros de la República, de Panamá, representada por los Sres. Ernesto J. Castillero, Ezequiel Valdés, José D. Crespo y Rubén D. Carlos y Da. Ester Neri de Calvo; la Asociación de Profesores de Enseñanza Secundaria y Preparatoria del Uruguay, representada por los Sres. Adolfo Berro García, Santiago A. Whitelaw, Isabel Pinto de Vidal, Eduardo Monteverde, Antonio M. Crompone, Eduardo de Salterain Herrera, José Claudio Williman, Eleazar S. Giuffra y José F. Arias; las comisiones cooperadoras de Costa Rica, constituídas por Ramón Rodríguez, Benjamín Balanos y Ramón Céspedes; de Cuba, por Miguel Gutiérrez Sánchez, Juana María Guardado y Fernández, María de los Angeles Espejo, Angela Landa, Arturo Echemendía, Ramiro Guerra y Sánchez, Fernando Aguado y Rico, Max Enríquez Ureña, Juan Encinosa, Eugenio Silva y Alfredo M. Aggayo; de Santo Domingo, señores Pericles A. Franco, Viriato A. Fiallo, Carlos Larrazábal y Abigail Mejía; de Guatemala, J. Mercedes Fuentes, Miguel Angel Martínez, Natalia G. de Morales, Ester Romero, Angela Cisneros, Humberto Lewin y Efraín de León; de Haití, Damocles Vieux, Duracine Vaval, Marcel Couraige y Georges O'Callahan; de Méjico, Manuel Barranco, Ramón Beteta, Leopoldo Kiel y Juana Palacios, y de Venezuela, Rafael González Rincones, Alirio Arreaza, Guillermo Todd, Manuel Montenegro y Rómulo Gallegos.

Los Estados Unidos se hallan representados, además de Glen Swigget Levin, por el director general de la Unión Panamericana, el director general de educación de los Estados Unidos, el director general de educación de Puerto Rico y el comité ejecutivo de la Asociación Nacional de Educación. Han prometido su cooperación Bolivia, Colombia, Chile, Nicaragua, Paraguay, Perú y El Salvador.

CAMARA DE COMERCIO DE BUENOS AIRES

En la reunión celebrada ayer, el consejo directivo de la Cámara de Comercio de Buenos Aires quedó constituído en la siguiente forma: presidente, Manlio Muschietti (de Muschietti, Huber y Cía.); vicepresidente primero, Adolfo Ellinger (de Koellner y Cía.); vicepresidente segundo, León Lévy (de León Lévy y Compañía); secretario, Luis Cortés Varela (de Gastón Cavalieri y Cía.); prosecretario, Francisco Germani (de A. Grimaldi, S. A.); tesorero, Ernesto Bluhm (de Bluhm y Cía.); protesorero, Alberto Spángaro (de Kodak Argentina, Ltda.); vocales: E. Bansse; Buxton, Guilayn y Cía., Ltda.; Enrique Carassale; casa Jacobo Peuser, S. A.; Francesco Cinzano, S. A.; Juan Compiano, hijo; F. Córdoba y Compañía, Darrassen y Cía., Drago y Fazio, Fevre y Basset, Grandes Almacenes Tienda San Juan, Cibrián Hermanos; Grigio Hnos., La Franco-Argentina, compañía de seguros; Pablo Maurel, Perusset y Didisheim, S. A.; Américo Pierini, S. A. Industria Sérica Argentina, Augusto Tarelli e Hijos, Tomás y Cía y Wolff Lévy y Cía.; síndico, Lutz, Ferrando y Cía.; síndico suplente, Beretervide y Cía.; asesor letrado, Dr. Miguel A. Lancelotti; gerente, J. Arquímedes Martija.

La Cámara de Comercio de Buenos Aires, que hasta hace poco tiempo se denominó Cámara Sindical de Comercio, fué fundada el 14 de agosto de 1913 y presidida, sucesivamente, por los Sres. Pablo Della Valle (1914|16), Eugenio C. Noé (1916|19 y 1923|24), Eugenio Beretervide (1919 y 1920), Alfredo Villar (1920|23 y 1925|26), Salvador R. Quiroga (1926 al 1928) y Manlio Muschietti, que viene desempeñando el cargo desde el año 1928 y que acaba de ser reelegido para un nuevo período.

UNA ESCUELA HA CELEBRADO SUS BODAS DE PLATA

Se realizó un interesante acto en la normal de maestras No. 3 de la Capital

FESTEJOS DE HOY

En un ambiente de fiesta escolar, se realizó ayer la celebración del 25o. aniversario de la Escuela Normal número 3, formando la concurrencia el personal directivo y profesores del establecimiento y las familias de muchas alumnas. Con emoción asistían también numerosas ex alumnas, y de los educadores que tienen su nombre vinculado a la fundación de la casa y que en ella enseñaron, D. Pablo A. Pizzurno, viejo maestro que, por cierto, su presencia significaba toda una evocación. Así pues, por los de la casa, en forma familiar, por así decirlo, al cumplirse el aniversario de la fundación de la escuela, en el día de sus bodas de plata, se celebró el acontecimiento, acudiendo a su salón de actos, de cuantas pasaron por sus aulas las que pudieron hacerlo, con la ofrenda de su cariño.

A las 9.30, la profesora Srta. Mercedes Roca pronunció el discurso rememorativo. Hizo referencia a la iniciación de la escuela, a los primeros años, al paulatino adelanto del establecimiento, de las asociaciones instaladas en el mismo, las transformaciones del edificio y recordó a muchos profesores y las buenas iniciativas cumplidas. Trazó cuadros del ambiente escolar del tiempo transcurrido e ilustró su disertación en distintos períodos, con proyecciones luminosas.

Principalmente en las alumnas de hoy, que ocupaban la mitad del recinto, pues participaban del acto al igual que la concurrencia, ciertos pasajes de la conferencia atraían vivamente la atención, ya en sentido de concentrar su pensamiento en la obra llenada por su escuela o arracándoles exclamaciones de decidida adhesión a las modas actuales, cuando veían en la pantalla los grupos de niñas con largas polleras y chaqueta de corta faldeta y media negra de rigor y, sobre todo, el sombrero de hule, que, sin duda, armó revuelo, y el "canotier" de indefinida duración.

"Otra simpática iniciativa — dijo después — fué la creación en 1923 de la Asociación de Ex Alumnas, sostenida con todo cariño y entusiasmo por su presidenta, nuestra compañera Ana H. Rose. Su fin es atraer a todas las que hemos sido hijas de esta casa, ligándonos con el vínculo del cariño común a la institución que nutrió nuestra inteligencia y formó nuestro carácter."

Más adelante expresó:

"Dichosas las que hemos presenciado la total evolución de nuestra escuela y gozamos hoy de la íntima satisfacción de rendirle homenaje en el 25o. aniversario de su creación. En la larga etapa cumplida nos ha cabido en suerte llegar a la meta, pero muchos quedaron en el camino. ¡Cómo no recordarlos en este momento en que se consagra una obra de la que ellos fueron eficaces colaboradores! Algunos eran jóvenes, tenían derecho a la vida, podía esperarse mucho de su laboriosidad e inteligencia, pero, por desgracia, prematuramente rindieron tributo a la naturaleza. Evoquemos sus nombres. No ha muerto del todo quien vive en el recuerdo de los vivos. Al nombrarlos los haremos espiritualmente revivir, surgirán ante nosotros sus siluetas familiares, los veremos tal cual los vimos en vida actuar en esta casa: Elisa Manes, María C. Oliva, Agustín Maniglia, María Elena Malone de Benavente, Venancio López, Josefa Coronado, Federico Birabén, Isabel B. de Anuetes, Clotilde G. de Cranwell, Conrado Fontova, María Luisa Escalante, Ernesto P. de Iadriac, Vicente Abad, Víctor de Pol, Teodoro Avellaneda, Virgilio de Angelis, Adolfo Velázquez, José Ojeda, Paulina Gerosa, Angel Menchaca. Para todos un sincero y cariñoso recuerdo.

"Desde hoy en adelante — continuó — una nueva etapa comienza, otro largo camino se inicia. Con optimismo abramos la marcha hacia el cincuentenario; nos tocará esta vez, probablemente a muchos quedar en el camino, pero la escuela llegará.

"Formulemos votos — terminó diciendo — por el porvenir de esta casa querida; que a su floreciente juventud de hoy, pletórica de vida, suceda una edad viril rica en ópimos frutos; que nuestra escuela conserve su prestigio y lo acreciente, que mantenga bien alto su ideal de honradez, trabajo y justicia, para bien de las futuras generaciones de alumnas que frecuenten sus aulas y para bien de la patria."

Largos aplausos provocó la disertación de la Srta. Roca y a continua-

USE y propague esta estampilla: Así contribuirá a la más grande obra de acercamiento hispano argentino hasta ahora intentada. La construcción de la casa del Estudiante Argentino en la Ciudad Universitaria de Madrid, y la creación de su Caja de Becas.

COMITE EJECUTIVO PRO CIUDAD UNIVERSITARIA DE MADRID
Cangallo 330 (4o. piso), Buenos Aires

PREGUNTE A CUALQUIER BODEGUERO...

. . . y le dirá que el vino blanco viejo de NORTON es el mejor vino de la Argentina y supera a la mayor parte de los vinos blancos europeos.

Sin exceptuar las condiciones especiales de la tierra en que crecen las uvas, el factor que más proporciona a sus vinos la deliciosa suavidad que los caracteriza es el meticuloso proceso de su añejamiento, *en pequeños cascos de roble*, — no en cubas voluminosas.

El vino blanco de NORTON es purísimo jugo de uvas, sometido a una cuidada fermentación, sin el añadido de la menor cantidad de *ácidos*. No produce acidez de estómago y favorece la digestión.

El que pueda permitirse el consumo de un sencillo vino de reserva puede también costearse el placer de consumir este vino superior.

Envejecido por 5 años en Bordalesas de Roble

VINOS NORTON

FRASER & NICHOLSON — SOLIS 1771 — U. T. Buen Orden 371

LA FRATERNIDAD Y LA UNION TENDRAN RELACION DE NUEVO

Así fué resuelto en el congreso que celebra la primera de esas entidades

OTROS ASUNTOS

En las reuniones que se celebraron ayer en La Fraternidad terminó de considerarse el segundo capítulo de la memoria que, ciertamente, era el punto de mayor importancia que se debatía en el actual congreso.

Como se recordará, dicho capítulo se refería a la situación del personal de galpones y la ruptura de relaciones entre las comisiones directivas de La Fraternidad y la Unión Ferroviaria. En lo que respecta a la consideración de lo citado en primer término no hubo mayores discrepancias entre los delegados. El otro punto, sin embargo, fué debatido largamente en las distintas reuniones de la asamblea y se opusieron reparos diversos a la medida adoptada por la comisión directiva de La Fraternidad.

En la sesión de ayer, agotado ya el debate, los delegados manifestaron su voluntad en el sentido de buscar la conciliación.

La sesión de la mañana

Ya a las 8.30, hora que fija el horario para la iniciación de las reuniones diarias, se hallaban en sus puestos los delegados y directores de La Fraternidad.

La presidencia abrió el acto concediendo el uso de la palabra al primer orador anotado en la lista de veinte que se había preparado el día anterior.

Este primer discurso, como los que siguieron, versaron sobre el punto ya tan debatido de la situación del personal de galpones y la decisión de la comisión directiva de cortar las relaciones con la de la Unión Ferroviaria.

Salvo excepciones, los delegados que hicieron uso de la palabra estuvieron en un todo de acuerdo con las gestiones que había realizado la mesa directiva de la institución en lo que respecta al personal de galpones. Y también, como en los días anteriores, se volvió a hablar del procedimiento de la comisión directiva al romper, sin previa consulta a los afiliados, las relaciones con la Unión Ferroviaria. Hubo aclaraciones por parte de los directores de la entidad, pero, en general, los oradores señalaron como precipitada la medida de referencia.

La reunión de la tarde

Cuando se reanudó la sesión, a las 13.30, la lista de oradores iba disminuyendo en número y así se tuvo la impresión de que poco más tarde se pondría a votación el capítulo segundo.

No obstante, por largo rato varios delegados insistieron en señalar cosas que en las reuniones anteriores fueron consideradas desde el mismo punto de vista.

Así las cosas, poco después de las 16 se anunció que se pondría a votación el capítulo segundo, pero en dos partes: una acerca de las gestiones realizadas por la entidad en el asunto del personal de galpones y la otra sobre la ruptura de relaciones con la Unión Ferroviaria.

A pesar del interés con que era aguardada la votación, los delegados se mostraron generalmente tranquilos.

Los representantes de las distintas secciones votaron luego, en forma nominal, la primera parte del capítulo segundo. El resultado fué favorable casi por unanimidad a la comisión directiva. En efecto, de los cincuenta y siete delegados presentes uno solo se abstuvo y los restantes aprobaron las gestiones cumplidas por aquélla en el asunto del personal de galpones.

Era éste un anticipo halagüeño y entonces acreció el interés por conocer el resultado de la otra votación. Realizada ésta, el escrutinio tuvo un final muy distinto, aun cuando parejo. Se pronunciaron en favor de la reanudación de las relaciones con la Unión Ferroviaria 30 delegados, mientras que 27 aprobaron la decisión de la comisión directiva de La Fraternidad.

El resultado fué recibido con no muy grande entusiasmo y en seguida se pasó a considerar el capítulo tercero de la memoria.

Este punto del orden del día se refiere al pedido de congreso extraordinario, que la comisión directiva denegó en su oportunidad fundada en un artículo del estatuto social.

Cuando se puso en consideración dicho capítulo un delegado formuló objeciones varias e hizo moción en el sentido de que se verificaran las cifras de los cómputos que aparecen en el mismo. La secretaria, por su parte, informó acerca del punto en cuestión.

Votada la moción fué aprobada y se dispuso entonces nombrar una comisión de tres miembros encargada de verificar los cómputos. Fueron designados los delegados Aló, Pipino y Gómez para integrar la comisión aludida. En ese momento—eran las 16.35—, se pasó a cuarto intermedio hasta tanto los miembros de la comisión verificadora produjeran su informe. Se esperó así hasta las 17.45, y entonces la presidencia expresó que la comisión se expediría hoy.

En dichas circunstancias, D. Valentín Rodríguez, el maquinista que permaneció durante 64 días detenido por un accidente ferroviario y que ayer recobró su libertad, pronunció breves palabras para agradecer las gestiones que La Fraternidad había realizado en favor de su excarcelación. Su presencia fué saludada con largos aplausos.

Pocos minutos antes de las 18, la asamblea pasó a cuarto intermedio hasta hoy a las 8.30.

INFORMACION GENERAL

Almuerzo en honor de D. Federico Bracht

Un grupo representativo de miembros de la banca y del comercio ofreció ayer un almuerzo a D. Federico Bracht, en ocasión de su partida para Europa. Como se sabe, el Sr. Bracht, que ha tenido una actuación sobresaliente en nuestros círculos comerciales, acaba de ser objeto de una honrosa distinción, y para poner un compás de espera a sus múltiples actividades realiza el precitado viaje de descanso a Europa.

El almuerzo se realizó en el Jockey Club y congregó, entre otros, a los señores: ministro de Bélgica, H. Ketels; Joaquín S. de Anchorena, Narciso Ocampo, Max Rautenstrauch, León Fourvel Rigolleau, José M. Cullen, Federico Weigel, Carlos Agote, Enrique Kopp, Pedro Hoschet, Alejandro Bunge, W. Burhaus, Walter Mackinlay, Carlos Meyer Pellegrini, David Gómez Pombo, Próspero Bracht, Ernesto Barros, Juan Meyer, Enrique García Merou, P. A. Benvenuto, Guillermo Leguizamón, Genesio Perrazzo, Armando Müller, Carlos Grueneisen, Alejandro Figueroa, Tito L. Arata, Luis Loewenthal, Jorge Robirosa, Ricardo Hofer, Pedro Calatayud, M. Hatz y E. T. Susini.

Comisión nacional de la juventud pro Estrada

El canónigo Dr. Andrés Calcagno dió anoche su anunciada conferencia en el templo de San Nicolás de Bari, iniciando el ciclo auspiciado por la comisión nacional de la juventud pro Estrada, como preparación de la manifestación a Luján, que se celebrará pasado mañana, con motivo del tercer centenario de la Virgen.

Esta noche y mañana a las 21 se realizarán otras conferencias.

Importación de productos agrícolas

La sección policía de los vegetales presentó ayer a la Dirección General de Agricultura y Defensa Agrícola un informe que contiene el detalle de la labor efectuada en el mes pasado por la oficina sanitaria de importación de plantas.

Demostraciones

Hoy a las 20.30 tendrá efecto en el restaurante Corrientes la demostración que ha organizado un grupo numeroso de correligionarios y amigos en honor de D. Federico J. Kussrow, con motivo de haber sido elegido presidente del Club Nacionalista Uruguayo Dr. Luis Alberto de Herrera.

Una orquesta hizo su "debut"

Hizo ayer su "debut" en el salón de té de Harrods la orquesta que dirige el maestro y compositor Henry Binstok. Se trata de un numeroso conjunto que ejecuta su repertorio en sesenta instrumentos indistintamente y que cuenta con el moderno aparato musical "vibraphone", que reproduce el sonido de la voz humana.

Radio extensión del Ministerio de Agricultura

Inauguróse ayer la transmisión por radio de un boletín del Ministerio de Agricultura, efectuada por medio de la "broadcasting" municipal y destinada a dar a conocer asuntos de interés para los trabajadores rurales.

La actitud de los musulmanes en la India

La asociación Pan-Islamismo ha publicado un manifiesto para dar a conocer sus puntos de vista con respecto a la actitud de los musulmanes en el actual movimiento de la India, que, según se afirma en el mismo, no precisan debidamente las noticias de fuente británica.

Las lanchas de cabotaje

El administrador de la Aduana ha dictado una resolución derogando otras anteriores que obligaban a los lancheros que transportan productos dentro del puerto, y con destino a buques mayores, a llevar un libro en el que debían anotar todas las operaciones de carga y descarga que realizasen.

La cosecha de trigo de otoño en los Estados Unidos

El delegado del Ministerio de Agricultura ante el Instituto Internacional de Agricultura de Roma informó ayer cablegráficamente a la Dirección General de Economía Rural y Estadística, que un cálculo oficial estima la producción de trigo de otoño del año en curso en los Estados Unidos en 14.290.000 toneladas.

Trabajos efectuados por la Dirección de Minas en abril

En el Ministerio de Agricultura se ha recibido un informe de la Dirección General de Minas, Geología e Hidrología en el que esa repartición detalla los trabajos realizados durante el mes próximo pasado por las diversas divisiones, gabinetes y talleres de su dependencia.

Comida de camaradería

Los escribanos egresados en 1909 se reunirán en una comida de camaradería mañana a las 21 en el restaurante La Sonámbula.

CORREOS Y TELEGRAFOS

Jubilación de un funcionario

Se ha acogido a los beneficios de la jubilación D. Rodolfo Paolucci, director de Telégrafos de la Nación, y uno de los más destacados funcionarios de esa repartición. A su iniciativa y competencia se deben los numerosos mejoramientos introducidos en los servicios telegráficos durante los últimos años. Iniciado en 1905 en la sección mencionada, fué ocupando puestos de mayor responsabilidad merced a los méritos demostrados. Instaló oficinas nuevas, amplió los elementos disponibles y contribuyó con gran eficacia a colocar el telégrafo del Estado en situación destacada.

Al abandonar las tareas ha recibido infinidad de mensajes de simpatía de sus compañeros y subalternos.

Radiotelegramas a los buques

Con el propósito de facilitar la expedición de los radiotelegramas destinados a buques de bandera extranjera, originarios de empresas telegráficas privadas, e intercambiados en las oficinas del Telégrafo de la Nación en la Capital Federal, la Dirección General de Correos y Telégrafos ha dictado una resolución dejando sin efecto la percepción de la tasa telegráfica que corresponde al recorrido por sus líneas.

La repartición encamina estas comunicaciones por intermedio de su estación General Pacheco, desde que tomó a su cargo la ejecución y contralor del servicio radiotelegráfico del país, y la medida adoptada tiende a intensificar la utilización de esta vía, la que, suprimiendo la tarifa adicional a que se alude, resultará el medio más conveniente para la expedición de radiotelegramas dirigidos a buques extranjeros.

Nuevas estafetas

La estafeta Kilómetro 106 (Salta), se denominará en lo sucesivo Ceibalito.

—En la jurisdicción del 15o. distrito (Concordia), se libró al servicio público la estafeta Kilómetro 183.

—En jurisdicción de la provincia de Salta, distrito 18o. se ha librado al servicio público la estafeta Almirante Brown.

Nuevas oficinas y circuitos telefónicos

La Dirección General de Correos y Telégrafos se ha dirigido al Ministerio del Interior propiciando la solicitud de la compañía Unión Telefónica para abrir una nueva oficina pública en Villa Lía, provincia de Buenos Aires.

También se ha autorizado a la misma compañía para habilitar al servicio público sus circuitos telefónicos entre General Alvear y Tapalqué y entre Rosario y Cañada de Gómez, construcciones terminadas y que oportunamente habían sido acordadas por el P. E.

Rebaja de tarifa para despachos a las Antillas

En la solicitud de las compañías telegráficas Río de la Plata y Transradio Internacional, gestionando rebaja en la tarifa que rige actualmente en esas empresas para los telegramas dirigidos a las Antillas, la Dirección General ha aconsejado la aprobación de la nueva tarifa propuesta.

Fué creada una oficina en el barrio de Mataderos

A fin de atender la importante zona del sudoeste de la ciudad, en el barrio de Mataderos ha sido creada una nueva oficina que prestará todos los servicios postales y telegráficos.

Esta dependencia quedó instalada de acuerdo con el nuevo tipo adoptado por la repartición, es decir con mobiaje y comodidades modernas. Funcionará en el local de la calle Directorio 4837.

Habilitación de nuevas oficinas

Desde hace tiempo se está llevando a cabo la reorganización de los servicios en la ciudad de Rosario, de acuerdo con el mismo plan implantado en esta capital. Se ha creado la agencia principal No. 4. La nueva oficina funcionará en la calle Alem 1386 y prestará todos los servicios postales y telegráficos.

—Teniendo en cuenta la importancia de las localidades Puerto Aguirre y El Dorado (Misiones), lugares en los que funcionaban estafetas de correos, se las ha elevado a la categoría de oficinas postales.

—Se han creado estafetas postales en Kilómetro 165 (Santa Fe) y Puerta Tastil (Salta).

Expendio de valores fiscales nacionales

Han sido habilitadas las oficinas cabeceras de distrito del interior para el expendio de valores fiscales nacionales. Es una facilidad que se brinda al público de esas localidades, donde hasta ahora se tropezaba con inconvenientes para adquirir sellos nacionales. He aquí la nómina de las cabeceras autorizadas:

Distritos: 2o. (La Plata), 5o. (Santa Fe), 6o. (Córdoba), 7o. (San Luis), 8o. (Mendoza), 9o. (San Juan), 10o. (Santiago del Estero), 11o. (Río Cuarto), 12o. (Paraná), 13o. (Corrientes), 15o. (Concordia), 16o. (Tucumán), 17o. (Jujuy), 18o. (Salta), 19o. (Catamarca), 20o. (La Rioja), 21o. (Bahía Blanca), 22o. (Neuquén), 24o. (Río Gallegos), 25o. (Santa Rosa), 26o. (Pergamino), 27o. (Mar del Plata), 28o. (Azul), 29o. (San Francisco), 30o. (Villa María), 31o. (Rufino), 32o. Curuzú Cuatiá), 33o. (Resistencia) 34o. (Viedma), 35o. (Mercedes), 36o. (Posadas), 38o. (San Rafael), 39o. (Junín) y 40o. (Dolores).

Los propietarios de carros piden amnistía de multas

Exponen la difícil situación por que atraviesa el gremio

La Asociación de Propietarios de Carros de la Capital se ha dirigido al presidente del Concejo Deliberante solicitando que, con motivo de las fiestas patrias, la autoridad municipal conceda una amnistía para las multas impuestas a sus asociados por aquellas infracciones que no afecten a la moral o salud pública. Recuerda la asociación recurrente que las autoridades, y especialmente las edilicias, no deben ser inflexibles en el desempeño de su misión; que la mayoría de los infractores lo son por primera vez y que, en muchos casos, han cometido las infracciones inadvertidamente, contra su voluntad o por desconocimiento de la disposición correspondiente, y que la situación del gremio es tan difícil que la mayor parte de las multas se hallan siguiendo trámite para su cobro por la vía judicial, provocando infinidad de embargos que han llevado la intranquilidad a muchos hogares.

Con esta exención de multas —sigue diciendo la nota—no se perjudicarían en nada las entradas de la Municipalidad, puesto que no figuran esas penas en la previsión de sus ingresos, no aspirando el gobierno del municipio sino a que se respeten sus ordenanzas, lo que está siendo conseguido paulatinamente, pues el que ha sido multado una vez, aunque fuera eximido del pago de la penalidad, tratará de no incurrir nuevamente en la infracción para evitar las preocupaciones y los trámites que ella le ha impuesto. Puede otorgarse, por lo tanto, el indulto, sin desmedro de la autoridad ni perjuicio para las finanzas municipales, alegrando con eso a muchas familias en ocasión del aniversario patrio.

FERROCARRILES

Rebaja de pasajes en el Ferrocarril Central Buenos Aires

Con motivo de las fiestas mayas la empresa del Ferrocarril Central Buenos Aires ha resuelto acordar rebajas en los pasajes de ida y vuelta, entre las estaciones Federico Lacroze, Villa Devoto y Rojas, y las intermedias, mediante el pago del precio de un billete de ida más el 25 por ciento de recargo.

—¿Y si estudio mucho, mamita, me llevarás el 25 de Mayo a ver los soldaditos?

—¡Cómo no! Y además lo festejaremos en casa con las banderas que le voy a comprar a **Longobardi, Bolívar 280.**

CUANDO SU SOMBRERO ES UN Borsalino ANTICA CASA

DEJA Vd. ya de pensar en la *"PROBABLE"* calidad y en la elegancia de su estilo porque sabe que esa marca de fama mundial responde con su experiencia y excepcional dedicación de todo lo que puede ser *"PROBABLE"* en otro sombrero de marca más o menos desconocida.

Un Borsalino ANTICA CASA es TODO un sombrero

EN COLORES: Negro, gris nieve, gris argento, gris cinc, gris pizarra, beige claro, avellana claro y habano.

$ 21

CASA CENTRAL (PLANTA BAJA)

Gath & Chaves

FLORIDA esq. CANGALLO

FIN DE SALDOS

HOY Y MAÑANA

SOLAMENTE PODRA USTED APROVECHAR ESTOS PRECIOS TAN VENTAJOSOS.

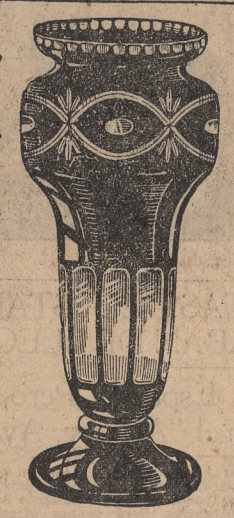

P. BIGNOLI Ltda.
F. 15062 — JARRON en cristal de Bohemia tallado a mano, en colores azul y rubí, de 35 ctms. a $ 13.60, de 30 ctms. a $ 10.— y de 25 ctms. a $ 7.25

PARAGUAS

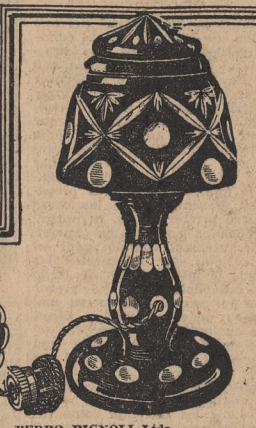

PEDRO BIGNOLI Ltda.
A. 0021 — VELADOR de cristal tallado, en varios colores, de 24 ctms. de alto, completo, con bombita, ficha y cordón, a $ 9.90

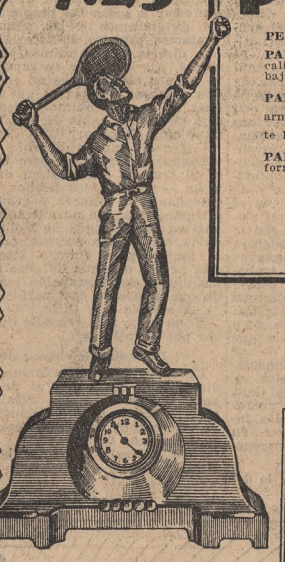

PEDRO BIGNOLI Ltda.
PARAGUAS para señora, en seda de muy buena calidad, formato moderno, puños de galalite trabajado, funda y borla de seda, a $ 18.-

PARAGUAS para hombre, en seda gloria extra, armazón con bastón de madera, puños de galalite labrado y lisos, funda de seda, a $ 10.-

PARAGUAS para señora, en tafetá de algodón, formato corto, puños de galalite, a $ 4.90

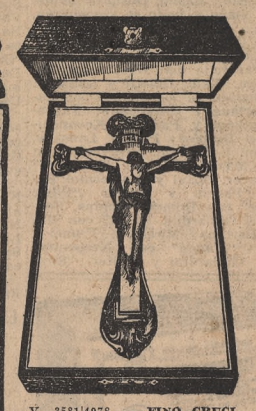

V. 358114978 — FINO CRUCIFIJO todo en bronce con relieves, en florentino, dorado o plateado. (Alto 40 ctms.) Con estuche, a $ 19.-

A. 16015 — FIGURA con reloj, en petit bronce patinado color florentino, de 43 ctms. de alto, con máquina revisada, a $ 32.-

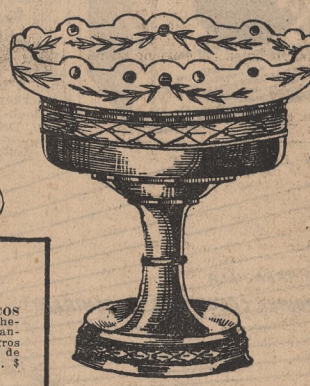

H. 3071 — FRUTERA de metal blanco plateado, inalterable, interior dorado, y plato de cristal tallado, de 23 ctms. de alto por 24 de diámetro, a $ 12.50

PEDRO BIGNOLI Ltda.
F. 12808 — JUEGO DE FRASCOS para tocador, en cristal de Bohemia liso, colores rojo, coral, naranja y amarillo con tapones negros tallados, de 5 piezas, a $ 9.80 y de 4 piezas, a $ 7.80

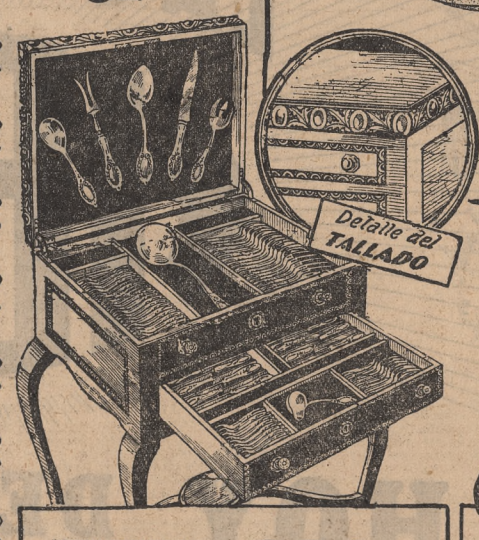

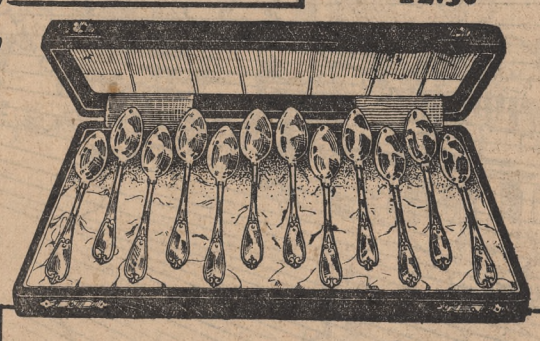

PEDRO BIGNOLI Ltda.
MESITA DE CEDRO o nogal tallado, con juego de cubiertos de Alpaca Oxidada, 140 PIEZAS, a $ 220.-

PEDRO BIGNOLI Ltda.
ESTUCHE con 12 CUCHARITAS de metal blanco plateado al 90 gramos, a $ 9.90

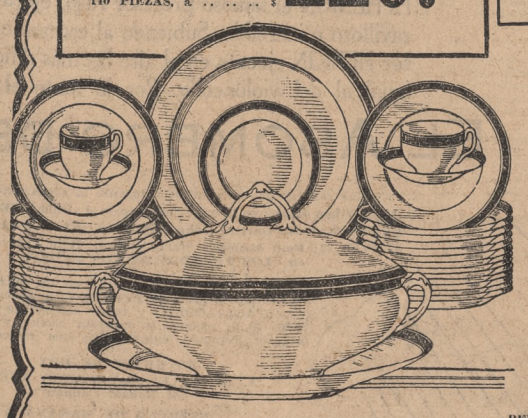

PEDRO BIGNOLI Ltda.
JUEGO DE MESA, compuesto de 83 piezas, en Semiporcelana Inglesa de Barker Bros, decorada con banda azul y doble filete de oro, modelo "Bleu du Roi". El juego, a $ 79.-

PEDRO BIGNOLI Ltda.
JUEGO DE COPAS, en medio cristal tallado de Val St. Lambert, (Bélgica), modelo "ROBERT", formato de novedad, compuesto de: 12 copas para agua, 12 para vino, 12 para Oporto, 12 para licor, un botellón y una jarra. El juego de 50 piezas, a $ 34.90

LA CASA INCOMPETIBLE EN SUS OFERTAS

PEDRO BIGNOLI LTDA

BAZAR - PARAGUERIA y MENAJE

Carlos Dellegrini 300 esq. Sarmiento 1002 Bs. Aires

LA DIRECCION DEL COLON DIO A CONOCER EL PLAN DE LA TEMPORADA

Están Repartidas Todas las Operas a Representarse

Serán los Tres Estrenos "Straniero", "Amaya" y "Sadko"

La empresa arrendataria del teatro Colón, de acuerdo con la comisión directiva del mismo y el director general de los espectáculos, don Héctor Panizza, ha dado a conocer las obras que se ejecutarán durante la próxima temporada, con el correspondiente reparto, es decir en lo que resta del presente mes y junio, julio y agosto. Es una acertada determinación que, además de comprobar que por fin hay un criterio ordenado en lo que se refiere a la preparación y presentación de las obras en nuestro primer teatro, permitirá, a los abonados y público en general, saber de antemano cuándo puede escuchar y con qué intérpretes las obras que le interesan. Desde luego en esta ordenación es lícito prever cambios por razones de fuerza mayor, casos de enfermedad u otros, pero de cualquier modo conviene señalar el hecho porque indica una conciencia de su responsabilidad por parte de la dirección artística. He aquí las óperas, el reparto y las fechas aproximadas en que se representarán así los estrenos como las obras de repertorio y las "reprises" argentinas, que son dos, "El matrero", de Felipe Boero, y "Tabaré", de Alfredo Schiuma. La empresa nos comunica además que ha comprometido para la presente temporada a las sopranos Clara Jacobo y al tenor Galeano Masini. Durante los meses de mayo y junio se escucharán, pues:

"Don Carlos" con Jacobo y Bertana; Thill, Galeffi, Pasero y Walter. "Fanciulla del West" con Dalla Rizza; Thill, Galeffi y Lanskoy. "Crespúsculo de los dioses" con Llacer, Bertana y Crawcenko; Fagoaga, Damiani y Pasero. "Kovanchina" con Bertana; Pasero, Lanskoy, Mirassou y Raisoff. "Traviata" con Muzio; Masini y Galeffi. "Walkyria" con Llacer, Spani y Crawcenko; Fagoaga, Pasero y Walter. "Elixir d'amore" con Romelli; Schipa, Baccaloni y Ghilardini. "Aida" con Muzio y Bertana; Mirassou, Franci y Pasero. "Manon" con Nespoulus; Schipa, Ghilardini y Walter. "Straniero" (estreno) con Marengo; Fagoaga, Damiani y Pasero. "Andrea Chenier" con Muzio y Dalla Rizza; Mirassou y Galeffi.

En el mes de julio se interpretarán: "Mignon" con Bertana y Romelli; Schipa, Ghilardini y Lanskoy. "Boris Goudonoff" con Bertana y Crawcenko; Chaliapin, Fagoaga, Mirassou, Baccaloni, Raisoff, Nessi y Lanskoy. "Ttrovatore" con Muzio y Bertana; Lauri Volpi, Franci y Pasero. "Amaya" (estreno) con Llacer o Spani y Bertana; Fagoaga y Damiani, "Guillermo Tell" con Spani, Rettoro y Castagna; Lauri Volpi, Franci, Pasero, Baccaloni y Raisoff. "Meistofele" con Dalla Rizza y Jacobo; Chaliapin y Masini. "Cavaliere della Rosa" con Llacer y Dalla Rizza; Lanskoy y Raisoff. "El matrero" con Bertana; Mirassou y Damiani.

Por último, en agosto se representarán: "El barbero de Sevilla" con Romelli; Schipa, Chaliapin y Galeffi. "Don Pasquale" con Marengo; Schipa, Ghilardini y Baccaloni. "Sadko" (estreno) con Bertana y Nespoulus; Thill, Damiani, Baccaloni, Lanskoy y Walter. "Luisa" con Nespoulus y Crawcenko; Thill y Lanskoy. "Dannazione di Faust" con Muzio; Lauri Volpi y Franci. "Tabaré" con Spani y Bertana; Fagoaga y Damiani.

El próximo martes celebrará su primer concierto el violinista Jacques Thibaud

En el Odeón verificará su primer concierto el martes próximo a las 21.15 el violinista francés Jacques Thibaud, de cuyos antecedentes ya nos hemos ocupado con detención. El programa comprende: Sonata, Eccles; La Folia, Corelli; Sinfonía española, Lalo; Romanza en fa mayor, Beethoven; Tambourin, Leclair; Intrata, Desplanes-Nachez; Menuet, Veracini, y Rondó, Mozart.

En la Wagneriana celebrará un recital la pianista Wiederker

En la Asociación Wagneriana efectuará un recital de piano el próximo lunes a las 21.15 la pianista Tilly Wiederker, quien interpretará obras de Bach-Tausig, Mendelssohn, Schumann, Debussy y Liszt.

Las bailarinas que forman el "Star Ballet", llegadas ayer

LAS ALEMANITAS DEL "STAR BALLET" ACABAN DE LLEGAR

No Comprenden Español, Pero, en Cambio, Cantan el "Ay, Ay, Ay!"

Las espigadas alemanitas del Star Ballet, que para llegar hasta Buenos Aires sufrieron una serie interminable de peripecias, han desembarcado por fin en tierra argentina, después de negársele y otorgársele varias veces el permiso de entrada, por los escrúpulos de conciencia determinados por su tierna edad y las condiciones un poco nebulosas en que venían contratadas, en las que tenía puesto de encabezamiento, en la desconfianza oficial y pública, la presencia de la señora Gertrud Schmeling, directora, mejor dicho, dictadora del grupo juvenil. Se conocen las alternativas de su estada en Montevideo; se conoce el fallo del juez Dr. Raúl Bastos, curiosa aleación de jurista, de apellido tradicional en el foro de la vecina república, más humano que jurídico en su sentencia, y delantero internacional de football, en los tiempos, todavía no lejanos, de su juventud, en que vestía la camiseta albinegra de Wanderers. Fué en Montevideo una explosión de simpatía y de adhesión al juez comprensivo en el momento en que declaró a las alemanitas libres de su contrato con la señora Schmeling, por la poderosa razón de que las leyes uruguayas "no permiten que nadie haga trabajar a otros para su exclusivo provecho". Las alemanitas actuaron con muy buen éxito en la vecina capital; pasearon por sus calles respirando a pleno pulmón, como un pueblo que sale de una tiranía, y después de mil gestiones, intervención de consulados, de autoridades de emigración, visitas de sus empresarios a la Casa Rosada, pacientes esperas de "amansadora" y demás incomodidades inevitables, desembarcaron ayer en Buenos Aires, sonrientes e impenetrables en su alegría germana.

No hay peor sordo... y lo demás se adivina.

Después de varias búsquedas y rebúsquedas, dimos con un grupo de alemanitas, friolentas, bajo sus tapados no de piel. Fuimos a interrogarlas. Pero se nos ofreció, para contestar por ellas, el maestro Golnikoff, hombre de curiosa historia, pues es alsaciano, durante toda la guerra tuvo que combatir en el ejército alemán y ahora se ha enterado de que es francés, con amplias patillas y más amplio expediente. Nos aseguró el Sr. Golnikoff que nos serviría de intérprete y que estaba dispuesto a contestar a todas las preguntas que les dirigiéramos a las alemanitas. Tratamos, primero, de hacerlo en forma directa. Comenzamos, naturalmente, por hablarles en español, pero se nos aseguró que no entendían una palabra, a pesar de que una de ellas, al tocar involuntariamente una caja de hierro, había dicho, abriendo unos ojos glotones:

—¡Dinero; mucho dinero!

Después en francés, pero nos cortó el francés amabilísimo de monsieur — ya que los hechos lo han ciudadanizado francés — Golnikoff, afirmándonos que no entendían una palabra de la lengua de Molière. Todavía, con alguna audacia, probamos el inglés, pero fuimos interceptados, pese a que una de ellas nos había dicho, con precaución más tímida que el acento casi perfecto:

—Y speake very little.

Y no hubo más remedio que transar por el intérprete.

Disciplina de circo... medioeval.

Les preguntamos entonces, mejor dicho, le preguntamos al Sr. Golnikoff, cuáles eran los detalles del proceso con la señora Schmeling. El Sr. Golnikoff, abriendo unos ojos enormes, nos dijo:

—Es parienta del gran boxeador alemán.

—¿Está aquí?

—No; está en Berlín.

—Entonces, no tiene importancia. Puede usted hablar con libertad.

Y habló. Habló primero en alemán con las blondas componentes del Star Ballet, y después, en francés con nosotros. A este respecto, nos dijo:

—No es que la señora Schmeling las explotara. Esto es una cosa que se ha inventado — la afirmación va por cuenta de nuestro informante, naturalmente—. Les pagaba lo suficiente para vivir con holgura. Ninguna de ellas ha pasado hambre, como se ha dicho. —Le pedimos que les preguntara y ellas revolearon los ojos con intraducible coquetería. —Es que esta señora tiene sus métodos especiales.

—Y ¿cuáles son esos métodos?

—Pues, verán ustedes. Ella cree todavía en la eficacia del látigo. Claro, la pobre está un poco anticuada. Aplica los procedimientos del circo. Un caballo no da la vuelta al picadero, y, naturalmente, látigo. Una "ecuyére" se subleva, y también látigo. Y esto fué lo que provocó el descontento entre la "troupe".

—¿Nada más?

—¡Ah! Les puedo asegurar que nada más. Otra cosa no hacía. Pero, naturalmente, estos métodos de disciplina están un poco anticuados. Y, al llegar al Río de la Plata, el aire de libertad que aquí se respira obró su influencia. Y las muchachas no quisieron seguir con su directora.

Aquí el Sr. Golnikoff entra en una serie de explicaciones un poco confusas del largo proceso de Montevideo, que preferimos ya dar por archivado y tomar a las alemanitas en Buenos Aires.

La excesiva propaganda puede perjudicar.

Un representante de la empresa nos muestra los recibos pagados en el hotel de Montevideo, que prueban que las alemanitas no lo han pasado del todo mal; nos asegura que se llevan ya gastados diez mil pesos en el número, antes de hacer su presentación, y nos pide dejemos constancia de la solicitud y la seriedad con que la empresa que las trae ha procedido y está dispuesta a proceder en todo momento. Así parece ser por las miradas agradecidas que las alemanitas dirigen al representante. Después, el novísimo director, el señor Golnikoff, que las ha tomado a su cargo aquí, agrega:

—Tal vez se haya hablado demasiado de este número, y la excesiva propaganda lo perjudique. Es muy bueno; pero, naturalmente, después de tanto haber oído hablar de él, el público exigirá que sea extraordinario, y tanto, no. Bailan muy bien, tienen muy buena voz, y cantan admirablemente.

—¿Cantan también?

—¡Ya lo creo! Y cantan el "Ay, Ay, Ay!" y "A media luz".

—¿En alemán, naturalmente?

—No, en castellano; en perfecto castellano.

—¿Y, cómo entonces cantan si no saben hablar?

—¡Ah! Bueno, pero ya se sabe que el canto es otra cosa.

Y si estuviera uno de los ejemplares criollos que frecuentan nuestros sitios de diversión nocturna, verbigracia, el que nos encontramos, de seguro agregaría:

—Otra cosa es con guitarra.

Y, mientras tanto, las alemanitas, que no comprenden español, nos estrechaban las manos diciéndonos:

—Muchas gracias. Los argentinos son muy simpáticos.

La compañía del Teatro Cómico dará a conocer hoy una comedia en tres cuadros

En la segunda sección de esta noche el conjunto Alippi-Ruggero-Otal renovará el cartel del Teatro Cómico, dando a conocer la comedia en tres cuadros, original de Julio F. Escobar, titulada "Porque te quiero, te "aporrio". La nueva producción reunirá en su reparto a las actrices Iris Marga, Mercedes Delgado, M. Martínez y S. Miles, y a los actores Ruggero, Otal, Arias, Perelli, De Angelis, Anchart, Bamio, Fernández y Bevacqua.

El programa quedará integrado por las piezas "Que la agarre quien la quiera" y "A mi juego me llamaron", preparándose por el elenco, para una fecha próxima, la reposición del sainete de Alberto Vacarezza titulado "Tu cuna fué un conventillo", que contará entre los elementos de este conjunto con algunos intérpretes que crearon varios papeles a raíz del estreno de dicha pieza en el Teatro Nacional por el elenco Arata-Simari-Franco.

El conjunto Fernando Vallejo estrenará esta noche en el Mayo un sainete de autores locales

En el Teatro Mayo, donde la compañía de Fernando Vallejo festejará esta noche, en tercera sección, la 100a. representación consecutiva del sainete madrileño de Carreño y Sevilla, con música del maestro José Serrano, "Los claveles", cuya larga permanencia en el cartel ha justificado los méritos reconocidos en oportunidad de su estreno, y que se definen por el colorido del ambiente, el gracioso diseño de sus tipos y la fresca y espontánea vivacidad de su diálogo, se renovará el programa en segunda sección. La novedad consistirá en el sainete de los autores locales Narciso Muñiz y F. García Jiménez, con música del maestro Isaías Pittaluga, "De los cuarenta p'arriba" o "Los pollos del mercao", que tendrá en las partes principales del reparto a la tiple cómica Rosario Sainz de Miera y a los actores Vallejo, Barreta, Valle, Salvador, Durán, etc.

"El Alma de la Copla" Obtuvo un Expresivo Exito

El Espectáculo Fué Ofrecido Dentro de un Vistoso Marco Escénico

El canto flamenco, expresión fiel y síntesis compendiosa del alma gitana, acento lírico que se pliega a la explosión de sentimientos de una raza y se abre para vibrar con el latido de sus corazones, transformándose en la copla riente y verbenera, en el ruego implorante, en la voz retadora y en la caricia que envuelve las desazones del espíritu, ha vuelto anoche, con la misma cambiante fuerza sugestiva, a acompañar en el escenario del Avenida la historia de celos, de pasión y de perdón — alma de sus cantares — de Mariquilla, la moza que arrancó a los rudos gañanes de la campiña sevillana la flor de su inspiración, y de Gabrié, su rústico músico y poeta, que la desposara bajo la advocación de su Virgen de la Macarena.

Su venta de "La onza de oro", nido de sus amores, es la predilecta de los toreros de rumbo, de los señoritos alegres y de los famosos "cantaores". Mariquilla, ambicionada, y Gabrié, cortejado por las mujeres, pierden a poco su sosiego, aquélla por la actitud del marido, que propicia los galanteos de Fernando Alcolea, adinerado galán y "cantaor" de fama, y aquél por la prodigalidad de aventuras que le brinda su renombre. Tiene para su empresa D. Fernando la complicidad de Paco Vélez, hombre ducho en tercerías y que por su ruina se aviene a tan bajos menesteres, y tiene también Mariquilla para su integridad, sin saberlo, la vigilancia amorosa de Herrerilla, mozo de nobles instintos, alocado y juerguista, que divierte sus ocios con pendencias y bromas que hieren como la verdad misma. No es difícil para el astuto Paco Vélez tramar la entrevista entre Alcolea y Mariquilla, como no es raro tampoco que ésta, de una firme estructura moral, rechace sus pretensiones sin llegar a contener, empero, los recelos que prenden en el amor propio de Gabrié y que terminan en su separación de la muchacha, cuyo deshonor pasa a nutrir las murmuraciones de los maledicentes y de la misma madre de Gabrié, Mariquilla, en su desamparo, a pesar de las seductoras proposiciones, mantiene inviolable su dignidad de esposa; pero Gabrié, en defensa de su vanidad, más que de su cariño, llega hasta el presunto ofensor de su honra, y se traba entre ellos una lucha sangrienta. Purga el marido su arrebato en el presidio, circunstancia que aprovechan Alcolea y su cómplice para intentar la rendición de la mujer a cambio de la libertad del marido; pero la gruesa suma que importa la fórmula legal del caso ha sido ya depositada por Herrerilla, en uno de sus arranques de bondad. Gabrié es ya libre, mas el argucioso protector de los venteros logra, mediante una simulada adhesión a los propósitos de sus adversarios, reintegrarse el dinero empleado en la fianza, juntamente con la satisfacción de enrostrarles su villanía. Y la copla final de amor y de perdón apaga para siempre los sinsabores de los enamorados, a quienes unió un cantar de esperanza, alejó otro de traición y vuelve a reunirlos un tercero de pasión, que para ser duradero debió vigorizar sus alas, batiendo brumas y asechanzas, para convertirse en trino de paz y de ventura.

Antonio Quintero y Pascual Guillen, que han continuado en la producción conocida anoche el asunto de "La copla andaluza", acusan en esta segunda parte de su obra más firmes condiciones de comediógrafos. Adviértese la seguridad de trazo en la equilibrada arquitectura de los cinco cuadros que integran "El alma de la copla"; mayor eficacia en el ensamblamiento de las escenas cómicas y las que animan motivos de dramaticidad, señaladas aquéllas por su feliz colorido y el carácter pintoresco de sus tipos, y éstas por su tono de mesura; un más severo sentido de la forma escénica y del empleo de recursos en la composición general, y un diálogo más ágil y cuidado, que tiene su punto saliente en el que sirve el primer cuadro, escrito con donaire y una gracia de limpio linaje. Podría objetarse a los autores no haber desterrado totalmente de su labor ciertos aspectos de un flamenquismo de oleografía; que el personaje de Gabrié aparece ahora más desdibujado y confuso en su fisonomía que en la primera pieza, y que existen coincidencias dispositivas en una y otra producción. Pero, con todo ello, la sobriedad de líneas de "El alma de la copla", la menos forzada inclusión de la acción de los cantadores y la aspiración de producir impresiones con mesura de procedimientos, hacen que sea "El alma de la copla", aun conviniendo en la falta de momentos de vibración popular, que fueron el éxito de la obra anterior, un trabajo estimable y digno, dentro de sus alcances de comedia costumbrista, donde no falta, desde luego, la nota espectacular lograda con acertados efectos.

El nuevo espectáculo del Avenida contó con el concurso del "cantaor" Guerrita, procedente del Teatro Fuencarral, de Madrid. Este intérprete, de un estilo personal, que obtuvo en seguida los sufragios de la concurrencia, acreditó la posesión de una voz de simpático timbre, que maneja con gusto, vertiendo los fandanguillos y tarantas con un suave fraseo y una variedad de giros que despertaron el entusiasmo del auditorio. Manolo Paris, primer actor y director, que debutaba en la ocasión, evidenció facultades de sobrio y expresivo comediante en su parte de Herrerilla, detallándola con oportunas acentuaciones y actitudes que realzaron más de una situación, y como director se mostró un escrupuloso y hábil organizador del espectáculo. Teresa Serrador, que dió relieves de ternura y de dignidad a su parte de Mariquilla; Juan Catalá, con su conocida autoridad escénica; Rafael Catalán, muy gracioso en su papel de Hilario, y los actores Gallego, Palmada y Amodeo, eficaces en sus personajes, fueron los principales animadores de la comedia, que con la cooperación de Angelillo, el celebrado "cantaor" de este cuadro; La Trinitaria, los guitarristas Martel y Aguilera, y presentada con decoraciones de una brillante visualidad, anticipó desde anoche su prolongada permanencia en el cartel del Avenida, a través de los ruidosos aplausos de una concurrencia numerosísima, la cual dió a la velada, con sus jaleos a los artistas de cante flamenco y su vehemente aprobación a las coplas, los contornos de una verdadera fiesta de arte popular andaluz.

SABAÑONES
se desinflaman, descongestionan y no duelen tomando baños calientes con un poco de
Tarborats
SALES SANATIVAS
que hace circular la sangre suprimiendo las causas de esta dolencia tan común.
Farmacia Franco-Inglesa
Sarmiento y Florida — LA MAYOR DEL MUNDO — Buenos Aires

VUELVE A BUENOS AIRES EL CONJUNTO QUE DIRIGE MARTINEZ SIERRA

Catalina Bárcena Hará Esta Noche su Presentación

"Mariquilla Terremoto" Será la Novedad de la Velada

Inaugurará esta noche su temporada en el Teatro de la Opera la compañía española de comedia que encabeza Catalina Bárcena y cuya dirección ejerce el comediógrafo don Gregorio Martínez Sierra.

Hemos anticipado con anterioridad las líneas generales de esta actuación que permitirá apreciar las últimas novedades incluídas en su repertorio por este elenco ya familiar a nuestro público y el que con tanta adhesión y simpatía ha seguido sus anteriores temporadas, celebrando en particular la labor de su primera figura, quien desde su presentación en Buenos Aires, en la sala del Odeón, se impuso a su aprecio y a su aplauso por las gratas condiciones artísticas que perfilan su personalidad en la escena española de la actualidad. En esta nueva visita a nuestra capital, y en la cual se verá renovada, sin duda, la estimación que disfruta Catalina Bárcena en los auditorios porteños, se contará como nota de interés, fuera de los estrenos anunciados y que pertenecen a firmas de sólido prestigio en la península, la primicia de una obra de Martínez Sierra, con la cual el distinguido autor ha deseado retribuir el interés que

Charlotte Lysés, apunte del caricaturista Pavil

aquí suscitan las producciones y las atenciones que se destinan a su compañía. Consiste la novedad en la obra titulada "Sortilegio", realizada en diez cuadros, y en la cual, según adelantamos, Martínez Sierra aborda un problema de proyecciones sociales, encarado con audacia de concepto y con novedad de forma.

La presentación del conjunto de Catalina Bárcena se efectuará con el estreno de la comedia en tres actos original de Serafín y Joaquín Alvarez Quintero, una de las últimas producciones de los aplaudidos autores andaluces, y en la que, conforme se refiere en las crónicas madrileñas, aquéllos vuelven a la obra colorida de ambiente sevillano que tuvo en "El patio" y "La reja", dos de sus expresiones más lucidas.

"Mariquilla Terremoto", cuya heroína transparenta la figura inquieta y festejada de una "cantaora" flamenca de nombradía, será ofrecida esta noche en la Opera con el reparto siguiente:

Mariquilla	Catalina Bárcena
Gracita	Helena Cortesina
Sagrario	Rafaela Satorres
María Manuela	Milagros Leal
Esperancilla	Pilar Casteig
Enriqueta	María Luisa Arias
La sobrina de Lupe	Julia Roca
Pepa la de Juan	Concepción Ramos
Quite	Manuel Collado
Isidoro Huerta	Francisco Hernández
Cristobalito	Luis Manrique
El Tito	José Pidal
Carrión	Manuel Dicenta

CACHETS FUCUS
Quitan el dolor de cabeza
neuralgias, resfríos y "grippe"
La cajita de un cachet 0.20
" " 10 " 1.50

La Biblioteca Argentina para Ciegos realizará una fiesta

Será la segunda reunión cultural del año

Pasado mañana a las 16 se realizará la segunda reunión cultural correspondiente al ciclo que ha organizado para el corriente año la Biblioteca Argentina para Ciegos.

El número principal del programa preparado será una conferencia de D. Luis María Jordán, quien disertará sobre "El valor de la esperanza". Habrá asimismo números de piano y recitados.

Entre los ciegos que concurran al acto se sorteará un argentino, premio que ha instituído la Rueda Demoledora de la Tristeza, comité formado por los mismos asociados de la institución.

Al acto referido podrán asistir los socios, benefactores y simpatizantes con la obra que realiza la Biblioteca Argentina para Ciegos.

ARDORES DE ESTOMAGO
se evitan con rapidez y se combaten con eficacia tomando
LECHE DE MAGNESIA PHILLIPS

SE RELATAN LOS ESTRENOS DE LA SEMANA EN PARIS

Concentran la Actualidad Teatral Ana Pavlova, Toscanini y Falla

Como lo venimos haciendo periódicamente, publicamos hoy una nueva reseña de las actividades teatrales en París durante la última semana, recibida por correo aéreo. Deseamos destacar que por haber venido la correspondencia en el avión que acaba de cruzar el Atlántico, en el vuelo de Mermoz, podemos esta vez adelantar la información sensiblemente más que en oportunidades anteriores, y que fechada en París el día 10 publicamos hoy 16, es decir dentro de la semana en que se han registrado algunas novedades que en esta crónica se comentan.

(De nuestra agencia. Por correo aéreo)

PARIS, 10 de mayo.

Teatro de los Campos Elíseos

Los "ballets" de Ana Pawlowa

Como otras veces, como siempre, la Pawlowa ha vuelto a triunfar en París, rodeada de excelente "troupe", aunque no encuadrada en las decoraciones y "atrezzo" que merecen su arte y sus esfuerzos. ¡Lástima de lunar!

En las danzas, hoy como ayer, Ana Pavlova se transfigura, se eleva, con la gracia silenciosa, queda, de sus piernas ágiles, de sus brazos ondulantes, de sus dedos delicados.

"La escena en penumbra, la música con sordina — escribe un cronista parisiense —, y de repente una silueta adorable, flexible, ingrávida, atraviesa el paisaje lunar de un haz de luz. ¿Sueño o realidad? Un estremecimiento, algo furtivo, aéreo, un temblor en la escena, un temblor profundo en nosotros: ¡la Pavlova! Nunca tan bella..."

En los "ballets" — "La belle au bois dormant", "La fée des poupées", "La fille mal gardée", "Gisèle" — le secundan acertadamente Palia Donbrowska, Nina Kirsanowa, las señoritas Fancheux, Norti, Anderson y Burck y los ballarines Helken, Borowanski, Virzikowski, Algeronoff, Hitchems y otros.

Arturo Toscanini en la Opera

La Sociedad Filarmónica de Nueva York ha venido por vez primera a Europa. Su primera escala ha sido París. Y París el primero de sus triunfos europeos.

Dirige la filarmónica neoyorquina Arturo Toscanini, director del Scala de Milán, conocido en París hace 24 años (el maestro cuenta 65 años de edad). Hoy está considerado Toscanini como el mejor director de orquesta del mundo: dirige siempre de memoria, sin necesidad de partituras.

M. Blanche, Mlles Lemonnier y Francel, y MM. Koval y Baroux, vistos por el caricaturista Nic

"Tiene una memoria formidable — escribe Luis Schneider — y el oído inverosímilmente fino. Lee una o dos veces una obra y la retiene de tal manera que cualquier ínfimo olvido en el mar de notas lo denuncia al olvidadizo."

Verdi, viéndolo dirigir "Falstaff", dijo de él: "Yo he escrito "Falstaff", pero él lo ha creado".

Toscanini ha dirigido en la Opera la "Sinfonía heroica", de Beethoven. "Oír la "Sinfonía heroica" dirigida por Toscanini es asistir a su primera audición" (André Coeuroy). El "Bolero", de Ravel, con su prodigiosa arquitectura melódica, proporcionó un gran triunfo al maestro, que con su batuta mágica arranca las bellezas todas encerradas en los arcanos de la música.

Teatro de la Potiniere

"Coucou", comedia en tres actos de Charlotte Lyses.

Ha sido el "debut" feliz de Mme. Lyses, como autora, con una obra divertida y bien dialogada, con un argumento muy "nuestro tiempo". ... Una señorita moderna hasta la punta de los pelos, dueña de una herencia de medio millón de francos, rechaza al galán impuesto por sus padres. Elige un apuesto doncel, sin permiso de la Iglesia ni del Estado. Ustedes nos comprenderán.

Esto pasa en los dos primeros actos. En el tercero aparece casada y dichosa con el esposo que le proponía la familia. Y es que la joven modernísima de hoy entiende que han de serle a ella permitidos antes del matrimonio los ensayos que eran hasta ahora privilegio exclusivo del hombre.

La autora toma parte también como actriz, y a fe que lo hace bien y con empeño.

Teatro Folies Wagram

"Zou", opereta en tres actos, libreto de Félix Gandera, "couplés" de Jean Boyer y música de Joseph Szulc.

El libreto es un verdadero "vaudeville", muy divertido.

Los "couplés" han sido logrados.

La música es digna del autor de operetas que se hacen centenarias, como "Mannequins" y "Flossie".

Y la interpretación muy en su punto y muy cuidada.

Teatro des Bouffes Parisiens

"Arsene Lupin, banquier", opereta policíaca en tres actos y cuatro cuadros de Yves Mirande, inspirada en la obra de Maurice Leblanc, música de Marcel Lattés.

Al ladrón de guante blanco lo vemos convertido aquí en banquero. Lupin encarna sucesivamente a Lord Turner, que pasándose por tal cobra dos millones del banquero Bourdin, y luego al mismo Bourdin, que, desaparecido en el primer acto con un pasivo de diez millones de francos, vuelve en el último inmensamente rico, director de una gran firma, jefe de una gran casa, íntimo de ministros... y con la solapa condecorada. Todo esto amalgamado con una intriga amorosa, en la que interviene la sobrina del verdadero Bourdin, joven, caprichosa y bonita.

La partitura de Lattés es de buena calidad, elegante, fina, cuidada en los menores detalles, con "couplés" regocijantes y de mucho gusto.

Mlle. Jacqueline Francell obtiene un éxito personal, y otro Koval en el papel de Lupin, bien secundados por Mlle. Lemonnier y los Sres. Blanche y Baroux.

* * *

Para el 14 del corriente está anunciado el recital de Falla en la sala Pleyel.

Figuran en el programa "L'Amour sorcier", "Le Rétable", "Nuit dans les jardins d'Espagne" y canciones populares. Como intérpretes, Mercedes Capsir, Ricardo Viñes, Amparito Peris, E. Thomas Salignac, Héctor Dufranne y la Orquesta Sinfónica de París, dirigidos por Manuel de Falla.

El estado francés ha concedido un crédito de 3.600.000 francos para las obras de reparación en el Teatro Odeón.

La dirección de este teatro destina, por su parte, 1.400.000 francos también para reparaciones.

En el Trianon Lyrique se ha puesto "La fille du régiment", de Donizetti, nueva versión de Mathonnet, de Saint-Georges y de Paul Fauchey, quienes han agregado un acto a los dos conocidos del músico italiano. Fauchey ha puesto una música respetuosa para con la partitura inicial. El "ballet" intercalado en el tercer acto es todo un acierto. Así lo subraya el público con su aprobación.

En la Opera Comique ha reaparecido "Les Armaillis", de Gustave Doret, estrenada en 1906.

Un acto ha sido intercalado entre el primero y el segundo. Son los remordimientos de Koebi — el asesino de Hansli —, que luego en el tercero acaban con él.

Después de 50 años de Comedie Française, Maurice de Feraudy se despidió del público el día 7 del actual.

Feraudy debutó en el Teatro de la Comedia el 12 de septiembre de 1880.

En el Teatro Gymnase la "reprise" de "Félix", de Henri Bernstein, ha constituído un éxito que recuerda los de sus primeras representaciones.

En agosto próximo admirará el público bonaerense al concertista de guitarra catalán Emilio Pujol, que, además, es un investigador de la historia de la guitarra.

En el repertorio de Pujol, alumno de Tárrega, figuran Albéniz, Granados, Falla, Tárrega, Bizet, Corbetta, Milán, Llobet y otros maestros.

El guitarrista Pujol desfiló por la Sala Argentina y por la Wagneriana en 1918|1919.

GOCE
Sepa gozar de la vida, cuidando su salud como es debido. Al primer indicio de debilidad o desfallecimiento tome el reconstituyente que nutre al organismo:
Emulsión de Scott

HOY
GRAN ESTRENO
VEA y OIGA a
MARY PHILBIN
Intenso drama de gran emoción. Vd. se asombrará ante este formidable espectáculo.
en
"DESPUES de la NIEBLA"

Música selecta — Cantos sentimentales - Bailes modernos - Diálogos y Ruidos perfectos

HOY y días sucesivos
en los cines
CALLAO
CALLAO 27
VERSAILLES
SANTA FE 1447
Exclusividad: ANGLO ARGENTINA AMERICANA DE FILMS

PROGRAMA DE ESPECTACULOS PARA HOY

Teatros

COLON — Concesionario: Emilio Ferone.—Temporada oficial de 1930.—Gran compañía lírica. Elenco artístico: Director general de los espectáculos: Héctor Panizza. Maestros directores: Héctor Panizza, Franco Paolantonio, Ferruccio Calusio, Angel Questa, Juan José Castro, Luis Ricci, Arturo De Angelis. Director escenógrafo: Rodolfo Franco. Regisseurs: Miguel Khlebnicoff, Mario Frigerio. Coreógrafo del cuerpo de baile estable: Boris Romanoff. Director del coro estable: Rafael Terragnolo. Sopranos: Gilda Dalla Rizza, María Llácer, Isabel Marengo, Sara Menkes Bard, Claudia Muzio, Marta Nespoulus, Lina Romelli, Hina Spani, Dina Paoli y Aurora Rettore. Medio sopranos: Luisa Bertana, María Castagna, Angélica Cravcenco, Arisidi Ronchi y Mercedes Trilla. Tenores: Isidoro Fagoaga, Giácomo Lauri Volpi, Pedro Mirassou, Tito Schipa, Georges Thill, Gregorio Roscoff, José Nessi, Nello Palai. Barítonos: Victor Damiani, Benvenuto Franci, Carlos Galeffi, José Satariano y Victorio Bacicatch. Bajos: Salvador Baccaloni, Fedor Chaliapin, Jorge Lamakoy, Tancredi Pasero, André Pernet, Canuto Sabat, Carlos Walter. Primeros bailarines: Felipe Doubrovska, Anatole Abukoff. Bailarina de carácter: Ketty de Galantha. Bailarinas solistas: Leticia de la Vega, Dora del Grande, Blanca Zirmaya. Apuntadores: Juan Pasarl, Luis Bellobuono. Novedades: "Sadko", de N. Rimsky-Korsakoff, decorados y trajes de Rodolfo Franco; "Amaya", de Jesús Guridi, decorados y trajes de Rodolfo Franco; "Straniero", de Hildebrando Pizzetti. El repertorio se elegirá entre las siguientes obras: El Caballero de la Rosa, Walkiria, Crepúsculo de los Dioses, Parsifal, Damnation de Faust, Pelleas et Melisande, Manon, Mignon, Mefistófeles, Aida, Guillermo Tell, Trovador, Traviata, Wally, Fanciulla del West, Barbero de Sevilla, Don Pascual, Elixir Goudonoff, Khovantchina, etc. "Ballets": Tsamar, Amor Brujo, Scheherezada, Gisell Bouffons de Prokofief.

Nota: Desde ahora debe hacerse efectivo el pago de la segunda cuota del gran abono y matinées.

ABONO A CINCO FUNCIONES VESPERTINAS EN DIAS MIERCOLES: Palcos bajos y balcón sin entradas, 245 $; altos y baignoires sin entradas, 150; palcos cazuela sin entradas, 90; palcos galería sin entrada, 50; tertulia de platea, con entrada, 50; cazuela mixta de primera fila, 35; cazuela mixta de segunda fila, 30; cazuela mixta de tercera fila, 22; tertulia alta de primera fila, 22; tertulia alta de 2a. fila, 30; tertulia alta de 3a fila, 21; galería alta, 15.

Nota: Se atiende al público todos los días hábiles, de 10 a 12 y de 14 a 18, y sábados de 10 a 12 horas, en las oficinas del teatro. Cerrito 610.

OPERA — Compañía dramática española Martínez Sierra-Catalina Bárcena.—Hoy, a las 21.30, inauguración de la temporada, primera función de abono, estreno de la comedia en 3 actos de Serafín y Joaquín Alvarez Quintero: Mariquita Terremoto.—Platea, 6 $.

MAIPO — Esmeralda 443. Empresa CAIRO — Compañía española LOLA MEMBRIVES.—Hoy a las 21.30: ROMANCE, gran éxito.

—Mañana, a las 17.30 y 21.30: ROMANCE, por última vez.

—Domingo, a las 17.30: El ROSARIO, por última vez. A las 21.30, reprise de CANCIONERA, escrita por los hermanos Quintero para LOLA MEMBRIVES.

NACIONAL—Corrientes 960. Teléfono 35-0816.—Compañía nacional de sainete y comedia. El conjunto artístico más completo en su género. Director-empresario: P. E. Carcavallo. 16o. año consecutivo de teatro argentino por secciones. (Unico en esta capital).—Hoy, a las 18.15, a las 21 y 23.15: Sunchales, sainete en verso de A. Vacarezza, tango a voces. A las 22.15: El Lazo, poema gaucho de Martínez Payva. — Platea, 1.20 $ por sección.

ARGENTINO — Bmé. Mitre 1448.—Hoy, a las 22: Maya.—Platea, 3 $.

—Mañana, a las 18: Lluvia. A las 22: Invitación al Viaje. Protagonista: Berta Singerman.

—Miércoles próximo, estreno de Nieve. Protagonista: Berta Singerman.—Platea, 3 $.

COMEDIA — C. Pellegrini 248. U. T. Libertad 0226.—El teatro de los grandes éxitos. Compañía argentina de sainetes

OLINDA BOZAN

Primeros actores:

BUSTO, CAMIÑA, MORALES

El conjunto artístico más valioso del año.—Hoy, a las 18.15:

SE ALBOROTO EL AVISPERO

A las 21.15:

CINCUENTA

REPRESENTACIONES

del sainete de Vázquez y Riese:

SE ALBOROTO EL AVISPERO

A las 23.15:

SE ALBOROTO EL AVISPERO

A las 22.15, 392 representaciones de:

LOS CABALLEROS DEL ALTILLO

Los dos grandes éxitos cómicos del año.—Platea por sección, 1.20 $.

SARMIENTO—Cangallo 1040. U. T. 38, Mayo 6073.—Gran compañía argentina de revistas de arte. Dirección: M. Romero.—Hoy, a las 22.15 grandioso éxito de la revista: ESTRELLAS Y MARAVILLAS (refor mada), con los tres sketches de mayor éxito cómico de 1929. A las 18.30 21.10 y 23.25, grandioso éxito de la revista de actualidades, sucesos y comentarios:

¡EL "DOTOR" ESTA PATETICO!

Once cuadros de gran alegría y novedad, en los que toma parte toda la extraordinaria compañía del Sarmiento.

FEMINA — Paraná 426. U. T. 38 (7920).—Gran compañía argentina de revistas porteñas. Ballestero-Alberti.—Hoy, a las 18.15, 21.15 y 23.15, el gran éxito del año: BUENOS AIRES POLITICO Y CHISMOSO, hilaridad, buen humor. Concurra usted a ver el famoso coro

LOS COSACOS DEL DON... HIPOLITO

y se reirá con las ocurrencias del TORITO DE LOS MATADEROS en el "sketch" JUSTO SUAREZ, CANCILLER. A las 22.15: LO QUE GUSTA A LAS MUJERES.—Platea, 1 $.

SMART—Gran triunfo artístico de Blanca Podestá.—Hoy, la formidable pieza de F. Bruckner: Los Criminales. Que se representa

EN SIETE MARAVILLOSOS ESCENARIOS EN UNO

El acontecimiento teatral contemporáneo más grande del mundo.

A las 18, sección vermouth:

LOS CRIMINALES

A las 22 (noche):

LOS CRIMINALES

Platea: tarde y noche, 2.50 $.

MAYO — Empresa: F. Delgado.—Compañía de zarzuelas españolas.—Director: Fernando Vallejo. — Hoy, vermouth a las 18.15: La Mejor del Puerto. A las 21: La Guitarra. A las 22, estreno del sainete en 1 acto y 3 cuadros de N. Muñiz y F. García Jiménez, música del maestro Isaías Artitaluga: De Los Cuarente P'arriba... A las 23.20: Los Claveles.—Platea, 1.20 $.

Mañana, a las 23, reposición: La del Soto del Parral, con excelente reparto.

APOLO — Corrientes 1386.. U. T. (38), Mayo 3938.—Compañía de sainetes y comedias

CESAR y PEPE RATTI

Hoy, a las 18.15, a las 21.15 y a las 23.15, una hora de continua carcajada con el divertido sainete: Palermo Chico. A las 22.15, el mayor éxito cómico de la temporada: La Pena del Gallego de Enfrente (109 representaciones consecutivas).

—Mañana, por 1ª vez:

COMICO — Corrientes 1280. U. T. (35) Libertad 2108 y 2109.—Gran compañía argentina de sainetes

ALIPPI-RUGGERO-OTAL

Hoy, vermouth a las 18.30 y noche a las 23.15, grandioso éxito cómico: A mi Juego no Llamaron. A las 21: Que la Agarre Quien la Quiera. A las 22.15, estreno: Porque te Quiero te Aporrio. Comedia de Julio F. Escobar.—Platea, 1.20 $.

POLITEAMA ARGENTINO — Corrientes y Paraná. U. T. Mayo (38) 5214. — Compañía F. Parravicini.—Hoy, a las 21.45, estreno de la pieza cómica de Malfatti y Llanderas, realizada sobre la base de una obra de Weber y Gorsse: BELINDO PARDALES, PRIMER CLARINETE.—Platea, 3 $; grada, 1. Mañana, dos funciones.

AVENIDA—Hoy, a las 17.45 y 21.30, el acontecimiento teatral del año; la comedia lírica, continuación de La Copla Andaluza, titulada:

EL ALMA DE LA COPLA

extraordinario éxito de los cantadores Guerrita y Angelillo, y de los actores Manolo París y Rafael Catalán.—Platea, 3 $.

ONRUBIA — Empresa F. Delgado. Compañía española de comedias. Director: José Balaguer. — Hoy, vermouth a las 17.45: El Difunto Era Mayor. Noche, a las 21.45: El Rosal de las Tres Rosas. Platea, 2 $.—Mañana, estreno de la comedia de Carlos Arniches: Me Casó mi Madre o Las Variedades de Elena.

SAN MARTIN—Esmeralda 255. U. T. 38-0381. — Compañía italiana de operetas Odette Marion, donde figuran los destacados artistas Anita Orizona y Roberto Durot. Ultimas funciones.—Hoy a las 21.30, por la. vez: Ave María. Platea con entrada, 3 $.

Mañana sábado, última vespertina a las 17.30: Il Conte di Luxemburgo.

MARCONI—Cuyo 0116.—Gran compañía cómico-dramática ítalo-siciliana del Comm. Tommaso Mercellini.—Hoy, a las 21.30, éxito creciente de la compañía, grandioso acontecimiento; estreno: I Navarra, colosal drama en 3 actos de V. Pucci. Platea, 3 $.

FLORIDA (Galería Güemes, subsuelo).—El templo del arte realista, en cine continuado de 11 a 24 horas. Hoy, grandioso estreno; Hijas Deshonradas y Fruto Prohibido. No aptas para menores.—Platea, 1 $.

LICEO—Riv. y Paraná. U. T. (38) 4291 Mayo.—Cía. Gómez-Fregues-Olarra.—Hoy, a las 22, grandioso éxito cómico: Una Chica Ultramoderna. 3 $. Mañana, a las 18: Una Chica Ultramoderna.

ATENEO—Cangallo 927. U. T. 35, Libertad 1316.—Compañía Evita Franco.—Hoy, vermouth, a las 18: La Madrecita.—Platea, 2 $. Noche, a las 22: Una Aventura Amorosa. Gran suceso artístico.

BUENOS AIRES — Empresa S. Delgado. — Compañía argentina de Enrique Muiño.—Hoy, a las 18.15 y 22: Está de Guardia "Rivera". A las 21 y 23: La Muchachada de a Bordo. Platea, 1.20 $.

FENIX—U. T. (67) 8858. Cía. Leopoldo y Tomás Simari. 18.20 y 22.15: Voy Derecho a Cardenal. 21.10: El Cantar de los Tangos. 23.20: El Conventillo de la Paloma.—Platea, 0.60.

PRINCIPE—Cía. Gloria Ferrándiz. Hoy, vermuth 18.30: La Malquerida. 21.30: La Vidente (Visión trágica). 22.30, gran estreno: El Conventillo de la Paloma.

NUEVO — Compañía israelita de dramas, comedias y operetas, dirigida por el eminente ter. actor Louis Kramer. — Hoy 16, debut. Estreno: Padres Tontos.—Platea, 3 $.

BATACLAN — 25 de Mayo 464.—Exito: La Cabeza de Pipistrello, Para Todo Servicio y ¡Viendo los Angelitos! No apta para menores.—Platea, 1 $.

BOEDO—Boedo 949—Compañía nacional.—Hoy, a las 18.30 y 23: Agüerías. 21: Junta Puchos. 22: El Conventillo de la Paloma.

EXCELSIOR — Teatro israelita.—Hoy, éxito: J. Rechtzeit en El Bailarín de Odessa.

Conciertos

ODEON—Hoy, a las 17.30, primera audición del poeta helenista Dionysos Naso-Prado. Platea, 5 $.

Martes, a las 21.30, primer concierto de gala del violinista J. Thibaud.—Platea, 10 $.

SALA DE LA WAGNERIANA.—Florida 936.—Hoy, a las 21.30, concierto despedida Astri Hafstal. Plateas: 5, 3 y 2 $. Domingo, a las 17.30, despedida del pianista Iso Elinson. Plateas: 3, 2 y 1 $.

ASOCIACION DEL PROFESORADO ORQUESTAL.—Orquesta Filarmónica.—Mañana, a las 14.45, concierto de [illegible] Julio Castro. Domingo 18, a las 10, primer popularísimo. Dirige Casella, Politeama Argentino. Localidades, Sarmiento 1676, de 14 a 17 horas.

Variedades y circos

GRAN CIRCO BERLIN en el Coliseo. Plaza Libertad. U. T. 41-1115 Plaza.—Soberbia compañía de circo ecuestre con artistas de fama mundial y animales amaestrados.—Hoy, a las 21.30, función popularísima dedicada al pueblo con precios reducidos: platea, 1.50 $; paraíso, 0.50. Nuevo programa con la presentación de los 5 leones africanos y las cebras maravillosas, El Spander Ecuestre, Los Astral, Máximo y Mínimo, Los Appolonas, caballos árabes; Los 4 Sosman, La fantasía india, El elefante King y un regimiento de tonys y pasayos. Mañana, a las 16, matinée infantil a precios reducidos y a las 21.30, gran función, en las dos funciones debuta Smaragdas con su chimpancé Max y el jardín zoológico en la pista.

CASINO—Maipú 336.—Hoy, a las 21, gran función. Suceso de Moreno y Lepe y Cía. en el "sketch": De polo a polo. Exito de Esmanoff Trío, Gines y Lolette, Four Readyng, Two French, Smaragnas, Auguste y Jenny, George y Charlie y demás artistas. Entrada general, 1.50 $. Mañana, en matinée infantil y noche, debutan el famoso Charlie Rivels, el más perfecto imitador de Chaplin; la renombrada "troupe" Andreu, los más serios rivales de los célebres Fratellini y Roger y Marcel, acróbatas excéntricos. La boletería funciona desde las 10 de la mañana.

PARQUE JAPONES—El domingo 18, función de tarde. Gran baile popular y variado programa de espectáculos.

TABARIS — Restaurant-Teatro-Dancing—Hoy, formidable espectáculo de variedades. — Próximamente, presentación del STAR BALLET.

Cinematógrafos

PALACE THEATRE — Corrientes 757.—Hoy, 17.30 y 21.30: variedades sonoras; 18.10 y 22.10, dos estrenos de éxito Metro Goldwyn Mayer:

NOCHES DEL DESIERTO

Magnífica comedia sonora con John Gilbert, Mary Nolan y Ernest Torrence.

VIDA NOCTURNA

Comedia totalmente hablada en castellano por la famosa pareja Stan Laurel-Oliver Hardy, cuyo argumento significa: Risas... Risas... y más Risas...

VERSAILLES—Santa Fe 1447. U. T. 2799, Juncal.—La sala definitivamente consagrada por nuestra "élite" social. El mejor espectáculo, film mudo y sonoro, dos notables orquestas bajo la acertada dirección de F. LOMUTO.—Hoy, a las 17.10 y 22.10, éxito M. G. M.: SERGIO EL IDIOTA; a las 18.20 y 23.10, actualidades y estreno sonoro y parlante de la notable película por Mary Philbin:

DESPUES DE LA NIEBLA

Muy en breve Harry Richman. ¿Qué es Harry Richman?

EMPIRE THEATRE—Corrientes y Maipú.—Hoy, a las 18.30 y 23, la obra cumbre de Emilio Zola:

FECUNDIDAD

17.30 y 22, estreno: Joe Brown en La danza de las burlas; 16.30: El circo se va...; 16 y 21: Cómicas. Entera: t. y n., 2.50 $.

Domingo, estreno: Duelo de amor (Warner Bross). Martes, un debut importante: "Troupe" Star Ballet.

GRAND SPLENDID THEATRE.—Santa Fe 1860.—Hoy, gran éxito de la superproducción First National-Vitaphone:

SALLY

toda en colores, hablada y cantada, con Marilyn Miller, precedido por números cortos de variedades sonoras.

GRAN CINE FLORIDA — Florida 271. — Empresa H. Cairo.—El gran debut de hoy, a las 18.10 y 23 horas, presentación de la octava maravilla: Henkin, el famoso profesor ruso, ejecutante de ondas sonoras que asombró a toda Europa.—Hoy, en continuado desde las 13 y noche a las 23, extraordinario estreno sonoro (Artistas Unidos): Esto es el cielo, sublime creación de Vilma Banky, secundada por 12 estrellas; a las 21: Cómicas; 21.20, estreno: El audaz caballero, por Ronald Colman; a las 22.20, semanario de actualidades sonoro y estreno sonoro de gran comicidad: Es mi mujer, por Stan Laurel y Oliver Hardy. Tarde o noche, 1.50 $. A las 18.40, por última vez en la tarde: Esto es el cielo. Platea, 1.20 $. En los entreactos y noche de 21 a 22.20, conciertos de órgano por el prof. Perceval.

Lunes: El carnaval de la vida, por G. Garbo y J. Gilbert.

Jueves: El pecado de los padres, por E. Jannings.

CAPITOL THEATRE — Santa Fe 1848.—Hoy, a las 17.30: Variedades; 21.30: Rosa de los vientos; 18.15 y 22.40, estreno supersonora Metro:

ESPADAS Y CORAZONES

Romance musical por el predilecto Ramón Novarro y Dorothy Jordan.

ASTRAL — Corrientes 1641. U. T. Mayo 7643 y 3972.—Hoy, a las 17.30 y 21.30, variedades sonoras; a las 18.10 y 22.10, la maravilla del año, asombro de Buenos Aires, superproducción Paramount:

EL DESFILE DEL AMOR

es la película que usted tiene que ver si desea presenciar un espectáculo completo. Nunca se vió nada mejor que

EL DESFILE DEL AMOR

Creación de MAURICE CHEVALIER, con JEANETTE Mc.DONALD. Dirección de ERNST LUBISTCH. Reserve su entrada con tiempo.

TOME NOTA

En la función de esta noche sortearemos los cuatro premios donados por el TRUST JOYERO RELOJERO a los concurrentes de las exhibiciones de

EL DESFILE DEL AMOR

El sorteo se realizará con la intervención del escribano Sr. Eduardo Bengolea Cárdenas.

GRAN CINE IDEAL — Suipacha 370. U. T. 35-0442, Libertad.

LA SALA INCOMPARABLE

Hoy, a las 17.30 y 21.15, variedades; 18.10 y 22.10, extraordinario éxito de la superproducción musical:

RIO RITA

con Bebe Daniels, John Bolos, Dorothy Lee y Don Alvarado. El más suntuoso espectáculo presentado en la pantalla con múltiples escenas en magnífico tecnicolor. Reserve las localidades.

MAÑANA, A LAS 15, MATINEE.

PORTEÑO—Corrientes 846. U. T. 35-1109 y 1020. — Hoy, a las 17.30 y 21.15, cómicas y variedades sonoras estreno: Un perfecto caballero, por Monty Banks; a las 18.30 y 22.35, extraordinario estreno programa Splendid especial:

FECUNDIDAD

la obra cumbre de Emilio Zola. En venta las localidades para la función de mañana.

CINE PARIS—Suipacha 153. U. T. 35, Libertad 9792. — Gran órgano de concierto y orquesta típica Brignolo. Temporada de

FILMS SONOROS

Hoy, a las 17.30 y 21.20, variedades sonoras; a las 18 y 22.10 en punto, éxito sin precedentes, 33a. y 34a. exhibiciones de la grandiosa producción Fox:

EL SUEÑO QUE YO VIVI

Hermosa comedia musical, cantada y hablada, en la que JANET GAYNOR y CHARLES FARRELL cantan bonitas melodías de amor. Mañana se exhibe, a las 16, 18 y 22.10 en punto. Retire con tiempo las localidades.

PETIT SPLENDID — Libertad 976. U. T. 41, Plaza 1324.—Hoy, a las 16.45: Cómicas, a las 17.15: Irene Rich en La deseada; a las 18.15 y a las 22.30, la monumental producción sonora Ajuria:

EL ARCA DE NOE

con Dolores Costello, George O'Brien y 10.000 personas. Un espectáculo deslumbrante; a las 21 (únicamente) THE LAUGHING LADY, por Ruth Chatterton y Clive Brook (totalmente hablada en inglés).

Nota: Mañana: The Laughing Lady, se exhibe dos veces, a las 16 y a las 21.

ERYX THEATRE — Corrientes y Callao. U. T. Mayo 1525.—Hoy, a las 16; Secciones cómicas; 17: Zanahorias; 18.15, estreno de la producción sonora M. G. M.: LAS EMANCIPADAS, y CARLOS GARDEL.

"Noche, estreno exclusivo en esta sala de la producción sonora, hablada y cantada, totalmente en alemán, por Vilma Banky, a las 21.20: GLUCKLICHE; a las 22: DIE SEHNSUCHT JEDER FRAU, producción sonora Metro Goldwyn Mayer; a las 23.15: Variedades sonoras y Carlos Gardel. Reserve las localidades.

SELECT LAVALLE — Lavalle 921. Dirección: A. Alvarez.—El cine preferido por las familias.—Hoy, a las 14.15 y 20.30: Gran sección sonora. 15 y 22.20: Variedades sonoras y parlantes; 17 y 21: Pasión eslava, por Pola Negri; 15.30 (en la matinée). 18.20 (en la sección selecta) y 23:

LA DANZA DE LA VIDA

hermosa producción sonora Paramount con Hal Skelly y Nancy Carroll.

El drama LA FIERECILLA DOMADA, con Douglas Fairbanks y Mary Pickford.

GAUMONT—Rivadavia 1635.—Hoy a las 16.15 y 21: Betty Bronson en Las delicias del divorcio; 17.30 y 22: Sección cómica sonora; a las 18.15 y 22.30, extraordinaria superproducción sonora:

EL ARCA DE NOE

la obra suprema de la cinematografía. Monumental interpretación de Dolores Costello, George O'Brien y Noah Beery. Presentación sorprendente. Diez mil personas en escena. Las localidades son numeradas. Reserve con anticipación.

RENACIMIENTO — Lavalle 929. U. T. (35). 1850 Lib. Hoy, a las 18.15 y 22.40, exclusivamente en esta sala, la U. F. A. sonora musical, cantada y coreada, de 1930:

EL DIABLO BLANCO

p. Iván Mosjoukine, el dramático más emotivo de la hora presente, con Betty Amann, Lil Dagover y Fritz Alberti. Adaptación de la inmortal novela de León Tolstoi. Hadschi Murat.

PRINCESA — Suipacha 460. Cine continuado de 11 a 24. Hoy, sensacional programa: El dependiente, cómica Fox; superextra: El corazón de una bailarina. Billie Dove, Lowell Sherman, Mildred Harris, Film revista Valle; estreno superextraordinario de Artistas Unidos: El caballero audaz, creación de Ronald Colman. Joan Bennett, Lilian Tashman y Montagu Love.

SUIPACHA — Suipacha 442.—Hoy, 16.15, 18.30 y 22.50, vea y oiga la super Paramount sonora:

VIVA EL PELIGRO

(52a. exhibición), p. Harold Lloyd, que de "detective" en un barrio chino, provoca un huracán de carcajadas; 15.30, 17.45 y 22.10: Variedades sonoras; 14 y 20.40: El destructor de hogares.

REGIO CINE-TEATRO — Giribone 52-56. U. T. 54, Darwin 3350.—Hoy, sonora, hablada y cantada: Follies 1929, p. Sue Carol; La coqueta del colegio, p. Jobyna Ralston; Damas de matinée, p. May Mc Avoy. Completa: tarde o noche, 0.50. Mañana, extraordinario estreno, sonora y cantada: Amor que peca, por Gloria Swanson.

CINE Pte. ROCA—Rivadavia 3753. Hoy, extraordinaria producción sonora y musical:

LOS CUATRO DIABLOS

por Janet Gaynor y Barry Norton; Las penas del diablo, por Adolphe Menjou; Sin miedo, p. Richard Talmadge.

HINDU — Lavalle 842.—Hoy, a las 18.10 y 23, a precios populares:

ESTO ES EL CIELO

sonora y musical, p. Vilma Banky; 16.20 y 21.20: El hombre de la máscara de hierro, sonora, p. Douglas Fairbanks; 15.20: Las tres pasiones, por A. Terry; 14.30 y 20.30: El loco Bill, p. B. Keaton.

CALLAO THEATRE—Callao 27.—Hoy, 16.30 y 21: Bajo los caseros, Un genio de la brocha, por M. Banks; 17.30 y 22: Melodía sentimental, con N. Berry; 18.30 y 23, estreno especial del film sonoro y hablado y cantado, con Mary Philbin:

DESPUES DE LA NIEBLA

THE AMERICAN PALACE—Córdoba y Callao.—Hoy, a las 16, matinée; 16.20 y 21: ¡Maridito mío!; 17.20 y 21.45: En carne propia; 18.30 y 22.50, producción SONORA: LA FIERECILL

SE HAN DADO A CONOCER DOS PELICULAS DE INTERES Y CALIDAD

IVAN MOSJOUSKINE ACTUA EN "EL DIABLO BLANCO"

Realiza un Trabajo Brillante en una Obra Superior

Producción Ufa sonora. Estreno de la Cinematográfica Terra. Dirección de Alejandro Wolkoff.

Intérpretes principales:
Iván Mosjouskine
Lil Dagover
Betty Amann
Fritz Alberti

Música selecta y coros magníficos constituyen la parte sonora de la película "El diablo blanco", producción alemana de la Ufa e inspirada en la novela de Tolstoi, hace Hadschi Murat un asunto trágico con escenarios de Rusia y montañas del Cáucaso, una historia guerrera y de amor que narra el poema de un héroe nativo, interpretado por el actor Iván Mosjouskine, de forma admirable en todos los aspectos del personaje, y muy especialmente en las escenas finales de la obra, donde el intérprete alcanza notas maestras en su plástica y en su emoción.

Escenarios naturales y vastas escenas y cuadros de conjunto donde el arte fotográfico y la visión cinematográfica marchan sobre una misma línea de valores artísticos superiores, constituyen la parte espectacular de "El diablo blanco", que une esta gran cualidad cinematográfica al interés de la acción y al magnífico trabajo de los intérpretes.

Mosjouskine encarna el personaje de Hadschi Murat, un héroe caucásico. Los ejércitos rusos del zar Nicolás I invaden las montañas del Cáucaso en guerra de sometimiento contra sus moradores. Sorprendidos en la paz de sus aldeas, los nativos aceptan la guerra y parten los escuadrones al mando del más valiente de sus guerreros, Hadschi Murat, que es al propio tiempo un hijo cariñoso y padre profundamente tierno.

Nadie podría suponer tales ternuras en el temible guerrero, que luego rodea con táctica maravillosa a los invasores y que, para cumplir mejor su ideal de libertad para los suyos, simula entregarse prisionero a las fuerzas del Zar.

Es recibido en la Corte de San Petersburgo con la cortesía y el miedo íntimo que inspira su figura extrañamente prestigiosa, su figura de guerrero que entre la soldadesca supersticiosa se conoce con el nombre de El Diablo Blanco. Intrigas de corte y un amor que de inmediato lo domina, por una hermosa bailarina caucasiana, retienen al héroe en los palacios de San Petersburgo, donde, al mismo tiempo, fomenta una rebelión entre los ejércitos imperiales. Pero entre los suyos, la envidia de ciertos jefes, lo hace pasar por traidor y vendido al enemigo, hasta el punto de que deciden enterrar vivo al hijo bienamado del héroe, quien, cuando se entera de ello, vive momentos de terrible expectativa entre la realización de sus planes guerreros y la angustia por la suerte de su hijo. El vasto plan fracasa y Hadschi Murat, en camino hacia sus montañas, adonde lleva también a la hermosa bailarina arrancada a la codicia del Emperador, debe librar su última batalla por su patria. Cae herido de muerte y apenas puede sostenerse en su caballo hasta llegar junto a los suyos para morir en los brazos de aquellos que llenaban con tan conmovedora ternura su rudo corazón de guerrero.

Es en las partes últimas de la obra, como se dijo, en estas partes de honda dramaticidad, donde el trabajo maestro de Mosjouskine llega a su más grande emoción. Las escenas del héroe moribundo han sido realizadas e interpretadas admirablemente hasta constituir, sin duda, el mejor trabajo del artista, que es el que da un interés progresivo a los hechos y hace de la película "El diablo blanco" una realización excepcional en todo sentido.

La misma cuidada y talentosa dirección que se pone de manifiesto en las partes espectaculares de la obra se siente también en el trabajo de todos los intérpretes.

Betty Amann y Lil Dagover hacen gala de una delicadeza escénica que da a sus personajes un notable encanto y vitalidad. Se destaca, asimismo, el actor Fritz Alberti, en su caracterización del zar Nicolás I.

CON POCO EXITO ESTRENO PILAR MILLAN ASTRAY

Pilar Millán Astray, la escritora conocida de nuestro público a través de sus producciones, que en Buenos Aires ha representado preferentemente Lola Membrives y que estrenará con frecuencia en Madrid, parece no haber estado muy feliz en su último trabajo "El millonario y la bailarina", según se desprende de la crónica madrileña que va a continuación:

"De sainete no tiene más la nueva producción de la Sra. Millán Astray que la pretendida pintura de algunos tipos tomados de un medio poco explotado, y quizá no tan explotable como a primera vista parece: una academia de baile regida por una bailarina famosa, retirada por los años del tablado en que triunfó. Lo demás es una comedia; insignificante, pero comedia. Lo principal de ella está en el amor que una bailarina, joven, naturalmente, y muy bella (como que es Angelina Vilar, admirable sobre todo en el último acto con la bata blanca de cola y el pañuelo rojo), despierta en un millonario yanqui, que, como yanqui de comedia, es generoso, noble y tonto. Ver a Alberto Romea (excelente actor, como todos saben, pero que, a juzgar por su acento, no ha de haber oído hablar nunca a un norteamericano de veras), con aire extranjero y traje corto; oírle decir con ese acento frases chulas, es otro de los alicientes de "El millonario y la bailarina". Una vieja cantante, un bailarín en decadencia, unos individuos sin aprensión, una muchacha que se libra de las insidias del más desaprensivo y se casará con un buen comerciante: todo esto se ve en la nueva y desmayada obra que desde ayer alterna en los carteles del Infanta Isabel con "La condesa está triste..."

"El público, galante, llamó varias veces al proscenio a la autora".

Bebe Daniels y John Boles en una escena de "Río Rita", película sonora que continúa exhibiéndose con mucho éxito

"SALLY" ES UN MODELO DE OPERETA CINEMATOGRAFICA

Marilyn Miller Constituye su Mayor Atractivo

Producción First National Pictures. Película totalmente hablada, con gran despliegue escénico, canciones y música. Estreno del programa Max Glücksmann.

Intérpretes principales:
Marilyn Miller
Alexander Gray
Ford Sterling
Joe E. Brown

Hasta estos momentos es en el género de la comedia musical donde los realizadores de la cinematografía parlante y sonora norteamericana han dado sus notas más brillantes y donde han alcanzado éxitos tan definitivos, que afirman como una realidad ya inconmovible los elementos de la voz y el sonido en la pantalla.

Entre las obras que muestran los adelantos y la perfección de la técnica parlante y que al propio tiempo pueden servir como ejemplos de lo que aun puede conquistarse en el nuevo estilo, figura "Sally", de reciente estreno y que constituye una adaptación cinematográfica de la pieza de teatro de su mismo nombre, que fué uno de los grandes éxitos de Broadway.

Esta obra, que se presenta toda en colores, ofrece sobre los méritos extraordinarios de su construcción escénica, el valor y el gran interés de presentar a la cabeza de su elenco a la actriz Marilyn Miller, estrella magna de los escenarios de Zigfield, y a quien en los Estados Unidos se conoce con el nombre de "la novia del teatro".

En efecto, dentro del género de la opereta, nadie puede presentar en los Estados Unidos una figura más significativa y brillante, una figura que como la de Marilyn Miller reuna las virtudes de cantante, bailarina y actriz en un tipo de belleza notablemente fotogénica y graciosa, una figura que sea en realidad la que canta, la que baila, la que zapatea maravillosamente, una figura que sea lo que aparece, sin trucos ni dobles, porque por algo se la llama "la novia del teatro" y por algo es lo mejor de sus escenarios en el país de las revistas y de las comedias musicales.

Y es a su presencia que la obra presente debe el gran interés que la anima. Marilyn Miller en "Sally" canta hermosas canciones con hermosa voz, zapatea de una manera admirable y baila danzas modernas y clásicas, y además de todo ello, actúa en las partes habladas con la naturalidad y el dominio que le dan su larga experiencia escénica. Es el alma de la obra que además presenta otra destacada figura de la opereta en el actor Alexander Gray, y a los cómicos Ford Sterling y Joe E. Brown, en primer término, con una actuación notablemente eficaz en sus respectivas caracterizaciones.

La escenografía de "Saly" llega a su mayor grado de lucimiento y de riqueza en la presentación de una fiesta aristocrática donde aparecen los jardines y las terrazas de un magnífico palacio, y luego en el escenario de un teatro neoyorquino donde se realiza una función de gala. Varian los cuadros a lo largo del desarrollo y desde las vistas de un restaurante popular, hasta las partes citadas, aparecen distintos lugares de la vida nocturna, en algunos de los cuales suceden pequeños incidentes cómicos de que amenizan la trama.

"Sally" se ofrece en su versión inglesa original, como debe hacerse con todas las obras de este tipo, arreglada para la mayor comprensión de nuestro público con títulos explicativos en castellano que han sido muy bien colocados durante el desarrollo de la obra, sin que la interrumpan absolutamente en nada y sin que su lectura desvíe la atención del público.

La trama sencilla de la obra aumenta la eficacia de este sistema, de manera que el desarrollo de los hechos aparece con una gran claridad.

La fotografía en colores es uno de los aciertos de la obra presente por la extraordinaria vistosidad que adquiere la mayoría de sus cuadros coreográficos, entre los que se cuentan algunos de gran belleza en sus matices y en su construcción.

Es por todos estos motivos que "Sally" aparece, según se dijo, como un modelo del género de opereta cinematográfica, vallosa en su música, en sus canciones, en su escenografía y en el trabajo admirable de Marilyn Miller y la actuación siempre descollante de los actores que la secundan.

MUSICA

Demostración a D. José André

Un grupo numeroso de colegas, amigos y compañeros de LA NACION de D. José André ha resuelto ofrecerle una demostración, que se realizará mañana a las 20.30 en uno de los salones del París Hotel, con motivo de su destacada actuación artística durante su reciente estada en París.

El precio del cubierto ha sido fijado en diez pesos, pudiendo ret-

Concepción Olona Estrenó una Pieza de E. de Gorbea

El Conocido Escritor Fué Amablemente Recibido en la Escena

Concepción Olona, que se presentó con muy buen éxito en el Teatro La Latina, de Madrid, abordando el difícil esfuerzo de la Raimunda de "La malquerida", acaba de ofrecer, como primer estreno, la pieza del prestigioso escritor Eusebio de Gorbea titulada "Los amos de Curtidores", de la que nos llega, por el último correo aéreo, la siguiente crónica de D. Enrique Díez Canedo:

"D. Eusebio de Gorbea, que tiene en su historia libros de mérito y el triunfo teatral de "Los que no perdonan", ha hecho honor a su firma. "Los amos de Curtidores" tiene dignidad literaria, y sólo por ello habría ganado legítimamente el aplauso. Y aun sólo por ello lo ganaron en un acto, el primero, lleno de pesadez, desmañado. ¡Aquellos tenderos, personajes muertos y casi desvanecidos! ¡Aquella falta de gracia en el diálogo... y en Curtidores! Esto último lo tiene toda la obra. Cuando el Sr. Gorbea quiere hacer hablar al modo popular a sus criaturas, fracasa. Los piropos del tunantón de Cayetano a las tres muchachas son propios de un principiante, soso por añadidura. Las "frescuras" del mismo con la criada podrían constituir las delicias de un pobre bachiller del nuevo método. Esto en uno de los dos "amos" de la castiza barriada es como para quitarle el título de propiedad.

"En los momentos de comedia propiamente dicha, cuando el autor olvida o desecha el asainetamiento que cree obligado en otras ocasiones, el acierto es rotundo. Los actos segundo y tercero son prueba de ello. En el segundo, el público se entregó, y las llamadas a escena no fueron mero protocolo de amistad. En el último confirmóse el éxito y también, naturalmente, se hizo salir al autor. Una demostración de sensibilidad (otra, mejor dicho) del Sr. Gorbea fué la tardanza en aparecer al final del acto primero.

"La interpretación, excelente. Concha Olona, Carmen Domenech y Pilar Jiménez entonadas en sus papeles respectivos. Los dos sinvergüenzas de la obra alcanzaron la única canonización que hay en arte: la de parecerlo. No un actor, sino "el actor" fué Antonio Diéguez en un Felipe insuperable. Ruiz Tatay, digno compañero. Los demás, discretos".

Esta noche renovará la compañía Parravicini el cartel del Politeama

Ha sido fijado para esta noche en el Teatro Politeama la renovación del cartel del conjunto que dirige el actor Florencio Parravicini, ofreciéndose an esta oportunidad el estreno de la pieza cómica en tres actos, realizada sobre la base de una obra francesa de Weber y Gorsse, por los Sres. Nicolás de las Llanderas y Arnaldo Malfatti, con el título "Belindo Pardales, primer clarinete", que será interpretada con arreglo al siguiente reparto:

Belindo Pardales	Parravicini
Rosa	Teresa Costa
Marcela	Peregrina Dudan
Diego Quirno	Augusto Zama
Agapito	Rafael Mesa
Cirilo Cirio	Enrique Giacobino
Blanca	Dora Olivero
Dosifeo	Rafael Diserio
Angela	Carola Smith
Tula	Emilia Ibáñez
Berta	María Teresa Borda
Padre Libonatti	Juan Pecci
Macaria	Estela Vidal
D. Salud Fuerte	Dora Olivero
Comisario	Angel Clemente

El domingo por la noche se cambiará el programa del Maipo

No obstante el orden de los espectáculos anunciados para la semana, la dirección de la compañía de Lola Membrives ha resuelto que la velada del domingo próximo se realice con la reposición del poema dramático de Serafín y Joaquín Alvarez Quintero "Cancionera". Como se recordará, esta producción constituyó para Lola Membrives la destacada interpretación de la temporada que desarrolló hace algunos años en el Onrubia. También "Cancionera" ocupará el cartel del lunes, anunciándose para el martes el estreno de una de las producciones que figuran en el repertorio de este elenco.

La compañía Rivera-De Rosas se presentará el 23 con una reposición

Ha quedado definitivamente resuelto que el conjunto nacional Rivera-De Rosas, que hoy debutará en Tandil, inicie su temporada en el San Martín el 23 del actual. La apertura de su actuación se iniciará con la reposición de la comedia de Enrique García Velloso "Veinticuatro horas dictador", cuyo texto ha sido objeto de una revisión por parte del mismo autor.

Volverá a representarse "La invitación al viaje" en el Argentino

Por última vez será ofrecida esta noche en el Teatro Argentino la representación de "Maya", de Gantillon, la que mañana cederá el cartel nocturno a la comedia de Jean J. Bernard "La invitación al viaje", con Berta Singerman en la parte protagonista. Esta misma obra ocupará el cartel hasta el miércoles próximo, en que se dará a conocer el drama de E. Przybyszewsky "Nieve", traducido al castellano por D. Alberto Gerchunoff.

Con una reposición reaparecerá en el Onrubia la actriz Abaroa

El conjunto español de comedia José Balaguer ofrecerá esta noche en el Teatro Onrubia la reposición de la pieza en tres actos de Manuel Linares Rivas titulada "El rosal de las tres rosas", con la cual efectuará su reaparición en este escenario la primera actriz Concepción Abaroa, que por razones de salud debió interrumpir por algún tiempo sus actividades artísticas.

Mañana, según se ha dicho, se estrenará en esta sala la comedia de Carlos Arniches "Me casó mi madre o las veleidades de Elena", que constituirá la última novedad de la temporada de Balaguer en el Onrubia.

Cumplirá hoy 50 representaciones "Se alborotó el avispero"

La compañía de Olinda Bozán celebrará esta noche en el Teatro Comedia la 50a. representación consecutiva del sainete de José Ma. Vázquez y Salvador Riese titulado "Se alborotó el avispero", que ha constituido para este elenco un sostenido éxito cómico. También llegará dentro de breves días a 400 representaciones la pieza de igual género "Los caballeros del altillo", perteneciente a Florencio Chiarello, que se viene ofreciendo desde mediados de la temporada anterior sin que decaiga su atracción sobre el público de este teatro.

En el Odeón se presentará hoy el recitador Naso Prado

Esta tarde a las 17.30 se efectuará en el Odeón el primer recital poético a cargo del poeta Dyonisos Naso Prado. En el acto de hoy ofrecerá un programa compuesto de diez composiciones, entre las cuales figurarán "Himno a la vida" y "Marcha triunfal", ambas originales del señor Naso Prado.

Se realizará una audición de guitarra en el Teatro Príncipe

Mañana a las 16.30 se realizará una audición popular de guitarra en el Teatro Príncipe por D. Eduardo Albistur. El programa comprende obras de Sors, Chopin, Tárrega, Coste, Beethoven y del concertista.

ARTE Y CONFERENCIAS

EXPOSICIONES

Galería Müller. Exposición de aguafuertes de autores alemanes e ingleses, organizada por Janos Peter Kramer.

—Galerías Witcomb. Exposición de pintura española organizada por D. Justo Bou. Hasta el 28 del actual.

—La Peña. Exposición de dibujos de D. Florencio Molina Campos. Se cerrará hoy.

—Camuatí. Exposición del pintor argentino Antonio P. Ballerini, 18 cuadros. Hasta el 30 del actual.

—Amigos del Arte. Primer Salón Anual de Fotografía organizado por la Sociedad Estímulo de Bellas Artes.

AUDICIONES PARA HOY

Sociedad Hebraica Argentina. Audición de canto por Da. María de Pini de Chrestia y D. J. Carlos Pini, acompañados al piano por Da. Lía Cimaglia de Espinosa. A las 21.

—Sala de la Asociación Wagneriana. Ultima audición de la cantante Astria Hafstad, acompañada por D. Arturo Luzzatti. A las 21.30.

CONFERENCIAS PARA HOY

Asociación Argentina de Cultura Inglesa. D. J. Monteith Drysdale. Tema: "Sir Walter Scott: poeta y novelista". A las 18.30.

—Club Español. Padre Serapio González Gallego, de la Orden de Mercedarios. Tema: "El libro". A las 21.30.

LAS OBRAS MAESTRAS DEL PROGRAMA AJURIA ESPECIAL SONORO

EL ARCA DE NOE

con DOLORES COSTELLO - GEORGE O'BRIEN - NOAH BEERY y un reparto de estrellas.

HOY GAUMONT THEATRE PETIT SPLENDID GRAN PALAIS

Mañana En los mismos y en el MIGNON PALACE — Juramento 2433 —

EL CANTOR DE JAZZ

cantada por el gran AL JOLSON

HOY RIO DE LA PLATA — Gaona 1102 —

Mañana En el mismo y en los cines: CATALUÑA y MAIPU (Banfield)

CREO EN DIOS

con MARIE PREVOST - NOAH BEERY - LINA BASQUETTE

HOY PARAMOUNT Lavalle 845 GRAND SPLENDID (Temperley)

Mañana En los mismos y en el cine: URQUIZA — (Caseros 2832)—

Sociedad General Cinematográfica

Guantes "FOWNES"

de reconocida fama mundial

Mañana, SABADO, abierto TODO el día.

es un "FOWNES" y es todo lo que Usted necesita saber de un guante.

al precio de $ 5.50

colores: HABANO, y dos tonos de MARRON.

representa un obsequio COSTA-GRANDE

COSTA-GRANDE

Diagonal Norte, Maipú y Bartolomé Mitre

UN DRAMATICO SUCESO SE DESARROLLO AYER EN UNA CASA DE DEPARTAMENTOS

Luego de una breve entrevista un hombre dió muerte a balazos a su ex compañera y en seguida se suicidó

En la casa de departamentos de la calle Perú 619 se desarrolló en la mañana de ayer un grave suceso originado en una cuestión de índole pasional. Fueron actores Antonio Cataldi Cabanillas, argentino, de 35 años, casado, y Candelaria Elena Lois, española, de 22 años, soltera, quienes por espacio de más de tres años mantuvieron relaciones y ocuparon el departamento núm. 8 de dicha casa. Ultimamente, y a raíz de algunas desavenencias surgidas entre ellos, Candelaria Elena resolvió separarse y se fué a vivir en unión de la madre. Parecería que en el término de tiempo transcurrido entre el día de la separación y el de ayer, Cataldi Cabanillas trató por todos los medios posibles de que su ex compañera reanudara las relaciones, a lo que ella se oponía en razón de que el aludido no formalizaba su situación.

Ayer por la mañana, acompañado de su hermano Benito, Candelaria Elena concurrió al departamento de la calle Perú y habló con Antonio para solicitarle la devolución de algunos efectos de su pertenencia. La entrevista fué breve y Antonio accedió al pedido, no sin antes requerir una vez más de la mujer que volviera nuevamente a su lado, gestión que no prosperó por cuanto ésta se encerraba en la negativa más absoluta.

En un momento en que Benito se dirigió a los fondos en busca de papel para envolver algunas cosas que debían llevarse, Antonio y Candelaria Elena quedaron solos en la habitación, cuya puerta fué cerrada con llave por el primero. Transcurrieron algunos minutos y, cuando regresaba Benito, se oyeron dentro del cuarto tres detonaciones consecutivas. Alarmado y presumiendo que algo grave ocurría, Benito violentó la puerta y se encontró frente a un cuadro impresionante: en medio de la habitación, tendidos en el suelo, se hallaban los cuerpos de Candelaria Elena y de Antonio. La primera tenía dos heridas de bala, una en el costado izquierdo y otra en el pecho. El compañero presentaba una herida en la cabeza.

Solicitada la presencia de la policía, concurrieron el subcomisario Barbeito y el inspector Parodi, de la comisaría 2a., cuyo local se encuentra muy próximo al lugar del hecho. Los funcionarios policiales, una vez reunidos los detalles que dejamos expuestos, llegaron a la conclusión de que el suceso debe haberse desarrollado en forma rápida y sin que mediara lucha entre los actores. A juicio de la autoridad, Antonio, después de herir mortalmente de dos balazos a su ex compañera, con la misma arma se suicidó. La policía dió cuenta del hecho al juez de instrucción Dr. Rodríguez Ocampo, quien concurrió al lugar donde se desarrolló la trágica escena, adoptando las primeras providencias.

Los cadáveres serán llevados a la Morgue para la autopsia.

Dictóse resolución en el proceso relativo a un drama ocurrido en la Chacarita

El juez decretó la prisión preventiva del autor y de las personas que lo acompañaban

El juez de instrucción Dr. Avellaneda Huergo, por la secretaría Serrano, dictó resolución en el sumario iniciado con motivo del dramático suceso desarrollado en las últimas horas de la tarde del 24 de abril en una de las callejuelas del cementerio del Oeste, hecho del que resultó mortalmente herida de bala Rogelia Liceri y levemente Francisco Santos Sánchez, que la acompañaba, y Lorenzo Benedicto Barrios, que accidentalmente pasaba por allí.

El esposo de la víctima, Toribio Tronconi, que sospechaba de la fidelidad de aquélla, resolvió comprobarlo y ese día se dirigió acompañado de sus hermanos Antonio y Domingo Antonio y de Bernabé Riaño al cementerio de Santos Sánchez. Entre éstos y Toribio Tronconi se produjo una breve y violenta discusión e inmediatamente sonaron varios tiros de revólver, cayendo herida la mujer. Santos Sánchez, alcanzado por uno de los proyectiles, se dió a la fuga perseguido por Tronconi, y en esas circunstancias intervino un agente de la comisaría 29a., el que procedió a la detención de ambos, secuestrándole al segundo el revólver que empuñaba.

Cuando acudieron los empleados policiales al sitio donde se había desarrollado el hecho sólo hallaron a la esposa de Tronconi, que yacía exánime, y junto a ella tres revólveres con varias de sus cápsulas vacías y una pistola con su carga completa. Los hermanos de Tronconi y Riaño habían desaparecido.

En su declaración indagatoria Toribio Tronconi se confesó autor de la muerte de su esposa y de la herida que sufrió Santos Sánchez, manifestando que al comprobar sus sospechas se produjo en él la consiguiente reacción y que al recriminar a los culpables, éstos lo agredieron con armas, por lo cual desenfundó su revólver, y, fuera de sí, hizo fuego contra ellos.

Al día siguiente se presentaron detenidos los hermanos de Tronconi y Riaño, quienes ratificaron las manifestaciones hechas por Toribio Tronconi y desconocieron la propiedad de las armas recogidas por los empleados de policía; sólo Antonio Tronconi reconoció como suya la pistola cuya carga estaba intacta.

Considera el Dr. Avellaneda Huergo que la confesión de Toribio Tronconi y las demás constancias de autos constituyen prueba suficiente de su responsabilidad en la muerte de su esposa y heridas a Santos Sánchez, y en cuanto a Antonio y Domingo Tronconi y Bernabé Riaño, no obstante sus negativas, estima que hay suficientes elementos de juicio para declararlos incursos en el delito de abuso de armas.

Por ello, y de acuerdo con lo dictaminado por el agente fiscal, resolvió convertir en prisión preventiva la detención de Toribio, Antonio, Domingo Antonio Tronconi y Bernabé Riaño.

PROCESO POR COHECHO

En la casa de la calle Agüero 336, donde se domicilian, se hallan detenidos por estar complicados en un delito que se está investigando David Icovich, Salomón Salmued Greisolach y Jorge Wocohel, hallándose encargado de su custodia el agente Eugenio Cataldo.

Ayer los tres procesados debían comparecer al juzgado y al ser notificados por el representante de la autoridad le ofrecieron a éste la suma de 100 pesos para que les facilitara la fuga. El agente Cataldo dió cuenta de ello a sus superiores y se inició entonces el correspondiente sumario por cohecho, con intervención del juez de instrucción Dr. Moreno.

El encargado de un surtidor de nafta fué asaltado anoche

Lo atacaron y luego de golpearlo le robaron 18 pesos

El encargado del surtidor de nafta existente en la esquina de Tonelero y Tellier fué anoche víctima de un asalto y robo. Llámase Fortunato Castagna, y es italiano, de 39 años de edad, casado, domiciliado Tellier núm. 848. Había terminado de cerrar el aparato y se disponía a retirarse, cuando de pronto se le acercaron dos sujetos y le intimaron silencio.

No dió Castagna al hecho mayor importancia y hasta creyó en alguna broma, pero los individuos no perdieron el tiempo; uno se deslizó por detrás de Castagna y le aplicó el golpe denominado de "furca", que le impidió a la víctima todo movimiento, y entretanto el cómplice le registró las ropas y le extrajo 18 pesos que guardaba en un bolsillo del pantalón.

Inmediatamente de cometido el hecho los asaltantes dieron a Castagna algunos golpes y se retiraron. La víctima denunció el hecho al vigilante que halló más cerca, el cual nada pudo hacer para capturar a los malhechores.

Un hombre denunció haber sido asaltado en un lugar céntrico

Dos individuos lo atacaron a golpes y pretendieron robarle dinero

Al local de la comisaría 15a. concurrió Angel Cachigianci, griego, de 37 años de edad, para denunciar que en horas de la madrugada había sido asaltado por dos individuos en la esquina de Leandro N. Alem y Paraguay.

El nombrado manifestó que había dejado de atender su puesto de venta de cigarrillos que posee en la esquina de Alem y Viamonte, para dirigirse por la primera de las calles nombradas hacia su domicilio. Al llegar a la esquina de Paraguay le salieron al paso dos individuos, quienes lo hicieron rodar por el suelo a trompis, se lanzaron luego sobre él y trataron de registrarle los bolsillos, pero dió tales gritos que los agresores lo abandonaron y huyeron precipitadamente, internándose en la zona del puerto, sin haber conseguido sacarle nada.

La policía inició diligencias para individualizar y detener a los acusados, aun cuando presume que Cachigianci ha falseado la verdad de los hechos, pues en el lugar en que ubicó la comisión del asalto estuvo de servicio un agente de la comisaría 15a., quien informó que durante su guardia no se había producido novedad alguna.

CASO DE CORRUPCION

En la comisaría 1a. se ha iniciado un sumario con motivo de la denuncia formulada por Luisa Ritaco, argentina, de 17 años, soltera, bailarina de cabaret, quien días atrás intentó suicidarse bebiendo una solución tóxica, en un departamento de la casa Tucumán 781. Al intervenir la policía, Luisa manifestó que había tomado tal resolución en vista de los malos tratamientos de que era objeto por parte de Leonel Pereyra, uruguayo, de 20 años, soltero, con quien vivía allí, y el que, mediante amenazas y castigos, obligábala a trabajar en el cabaret Florida y también en otros menesteres, guardando para sí el dinero que ella ganaba.

En vista de la denuncia, la policía procedió a la detención de Pereyra, el que fué puesto a disposición del juez de instrucción doctor González Oliver.

EL SUCESO DE LA CALLE CERRITO

Poco después de las 17 de ayer el juez de instrucción Dr. González Oliver hizo comparecer a su despacho a Ernestina Miranda La Rosa, autora de la muerte de Gaspar Antonio Casares, hecho ocurrido en la noche del martes pasado en la calle Cerrito, próximo a la de Corrientes, y con la actuación de la secretaría Frías procedió a tomarle declaración indagatoria.

La menor hizo al juez un extenso y detallado relato de su vida desde que inició sus relaciones con Casares, de las diversas incidencias ocurridas y del trágico suceso del martes, concordando todas sus manifestaciones con las que hizo ante la autoridad policial y de las que dimos cuenta en la crónica respectiva.

La diligencia se prolongó hasta después de las 20, y terminada ésta el magistrado ordenó que se practicaran varias averiguaciones tendientes a comprobar la exactitud de los informes suministrados por la detenida.

PERCANCES FERROVIARIOS

En el paso a nivel del ferrocarril Oeste existente a la altura de la calle Segurola ocurrió un accidente que pudo tener graves consecuencias. Un ómnibus con pasajeros, manejado por Servando Roldán, y que marchaba con excesiva velocidad, al llegar al sitio indicado chocó violentamente contra las barreras del lado sur, rompiéndolas. En ese preciso momento avanzaba en dirección a Once un tren eléctrico de pasajeros, que casi atropella al ómnibus, provocando una catástrofe.

—En las vías del ferrocarril Buenos Aires al Pacífico, a la altura de la calle Basavilbaso, ocurrió un accidente de fatales consecuencias para un hombre, cojo de la pierna izquierda.

Presume la policía que el aludido no pudo transponer con rapidez las vías debido a su defecto físico, y por ello fué arrollado por el tren No. 246, que procedía de la estación José C. Paz y se dirigía a la de Retiro.

La víctima, que resultó ser Antonio González, español, de 40 años, sufrió heridas que le determinaron la muerte.

LADRON AUDAZ

Por la calle Libertad en dirección al Sur transitaba ayer Isabel A. Gregg, y al llegar frente al número 1535 fué sorprendida por un individuo que marchaba al lado suyo y el cual le arrebató la cartera que llevaba en sus manos. La damnificada dió voces en demanda de auxilio, y al oírlas el agente Juan A. Ballestero, de la comisaría 17a., salió en persecución del autor del hecho, dándole alcance en la calle Posadas entre las de Cerrito y Libertad. En poder del acusado, que resultó ser Adolfo Grandis, el representante de la autoridad halló la cartera de la aludida.

UNA VISITA CARA

Mientras Pedro Stesfanoff Rauseff, comerciante, se hallaba durmiendo en su domicilio calle Tucumán 231, se presentó allí para visitarlo su ex empleado Alí Babajan Muzazader.

Muzazader se sentó en una silla junto al lecho en que descansaba Stesfanoff y sobre el cual éste había dejado su pantalón con la suma de 4600 pesos y tres billetes de la lotería nacional del sorteo de ayer.

Después de conversar breve rato, Stesfanoff abandonó el lecho para vestirse, y en un momento en que se encontraba de espaldas a Muzazader, éste aprovechó la oportunidad para registrar los bolsillos del pantalón y se apoderó del dinero, inmediatamente de lo cual se dió a la fuga.

Cuando Stesfanoff advirtió el hecho, el ladrón ya había desaparecido.

Hubo un principio de incendio en un vapor petrolero

En el petrolero Doce de Octubre, amarrado en la sección 2a. del Dock Sur, por causas que no se han establecido aún, se produjo un principio de incendio en la cocina, provocando la consiguiente alarma entre la tripulación, pues el barco se halla cargado.

Felizmente la rápida intervencipn del personal del buque, que extinguió de inmediato el fuego, evitó el posible peligro, siendo insignificantes los daños causados por las llamas. Concurrió una dotación de bomberos del destacamento Boca, cuyos servicios no fueron necesarios.

Ebrio herido

Un agente de la comisaría 22a. encontró en la plaza Colón a Victor Westergeard, dinamarqués, de 43 años, casado, quien se hallaba en estado de ebriedad y tenía heridas en el rostro que, según manifestó, le fueron inferidas por un individuo a quien no conoce y que pretendió obligarlo a que le pagara algunas copas. La policía hizo atender a la víctima en el consultorio central de la Asistencia Pública y procura dejar aclarado el asunto.

Alarma en un tranvía

En la plataforma de un tranvía de la línea 38 que circulaba por la calle Salta, al llegar a la de Rivadavia se produjo una llamarada a causa de un desperfecto en la caja de fusibles. Ello causó la consiguiente alarma en el pasaje, sin que el fuego se propagara al resto del vehículo. El motorista que iba a cargo del tranvía, Jesús López, al pretender reparar el desperfecto se causó quemaduras de relativa importancia en las manos y en el rostro.

Efectuáronse varias detenciones

Empleados de la división Investigaciones detuvieron a Adolfo Mendoza o Enzo Mora o Lorenzo Malattia, italiano, de 36 años, y a Francisco Fantin o Bet o Tófalo o Mario Rossi, italiano, de 30 años, capturas que se hallaban recomendadas en la orden del día. El primero se encuentra procesado por estafa de 235 pesos a María Planezio, y en cuanto al último, acaba la Cámara Criminal de solicitar su detención en virtud de haberse revocado el auto dictado en el proceso que se le seguía por falsificación de documentos y estafas.

Los dos detenidos han sido puestos a disposición de las autoridades requirentes.

"Quinieleros" arrestados

La policía detuvo a Pedro Fernández, en San Juan 3093, y a Andrés Agosta, en Fitz Roy 1519, por aceptar "quinielas".

Ofrecióse una demostración a dos profesores extranjeros

Los alumnos de ingeniería agasajaron a los Dres. Hadamard y Severi

Una fiesta desde todo punto de vista simpática y que se caracterizó por la afectuosa cordialidad que exteriorizaron profesores y estudiantes resultó el almuerzo que ofrecieron ayer en el local de la Asociación Cristiana de Jóvenes los alumnos de la Facultad de Ingeniería en honor de los profesores Hadamard y Severi y de sus propios maestros.

Una gran mesa, convenientemente adornada, había sido instalada en el salón-comedor de la Asociación Cristiana de Jóvenes. Fueron comensales, además de los obsequiados y de sus esposas, el rector de la Universidad, ingeniero Enrique H. Butty; un buen número de profesores de la Facultad y cerca de 200 estudiantes de ambos sexos.

El banquete transcurrió en un grato ambiente, ofreciendo la demostración, en nombre de la comisión de cultura del Centro de Estudiantes, D. Alberto González.

A continuación hablaron, para agradecer el homenaje de que eran objeto, los profesores Hadamard y Severi, y a insistentes requerimientos de la concurrencia debieron improvisar breves discursos los señores Julio Rey Pastor y Adolfo H. Bioy, todos los cuales fueron calurosamente aplaudidos.

Dr. Ricardo E. Wichmann

Ayer se realizaron sus exequias

Dió motivo a una sentida demostración de duelo el acto de la inhumación de los restos del Dr. Ricardo Enrique Wichmann, efectuado ayer en el cementerio del Oeste, en presencia de una crecida concurrencia.

Fué el extinto una destacada figura de nuestros círculos científicos, donde su acción infatigable le había rodeado de una merecida reputación, que su misma modestia rechazaba continuamente, para dedicarse aún con más ahinco a los estudios de su predilección.

Nacido en Alemania, llegó a nuestro país en 1912 y se radicó aquí definitivamente. Fué nombrado geólogo de primera en el Ministerio de Agricultura y como tal efectuó varios viajes a los territorios del Sur, cuya formación geológica investigó severamente, trazando luego los mapas de todas las regiones que recorrió. Entretanto colaboró en la labor del Museo de Historia Natural, en cuyas colecciones y muestras figuran numerosos ejemplares remitidos por el Dr. Wichmann.

Publicó varias obras conteniendo los resultados de sus observaciones en aquellas excursiones y otros trabajos de la misma índole se encontraban próximos a ver la luz.

El Dr. Wichmann falleció a los 50 años de edad.

Las comunicaciones por radiotelefonía

Ayer se establecieron varias entre la Argentina, Chile y España

Por intermedio de la Compañía Internacional de Radio (Argentina) pudo mantenerse ayer una larga comunicación entre el Vizconde de la Casa de Aguilar y el presidente del Rotary Club de Madrid con los rotarianos de Santiago de Chile que realizaban su almuerzo semanal en el Club Unión de esa ciudad. Los diversos comensales, provistos de receptores telefónicos pudieron escuchar con toda claridad las conversaciones que se mantuvieron entre el Sr. J. T. Quinn, administrador de la Chile Telephone, quien explicó técnicamente el procedimiento que permitía estas transmisiones, el presidente del Rotary Club de Santiago, D. Marcial Martínez y su colega de Madrid, el Vizconde de la Casa de Aguilar, ex presidente de los Rotarys Clubs de España.

El vizconde de Aguilar contestó los saludos del Sr. Martínez con frases alusivas a las delicadas atenciones que recibieron tanto él como su esposa, en su reciente viaje a la Argentina y Chile. Hablaron luego el Sr. Gaete, presidente electo del Rotary de Santiago, su ex presidente Dr. Moore, actual comisario internacional honorario de dicha institución, y el Dr. Mardones, gobernador del distrito rotariano.

La misma compañía estableció ayer además comunicaciones entre el subsecretario del Ministerio de Relaciones Exteriores del Uruguay, Sr. Savalegar y el embajador uruguayo en Madrid, D. Benjamín Fernández y Medina y entre el capitán Ruiz de Alda y el secretario de Hacienda de la Municipalidad de Buenos Aires, Sr. Arambarri.

Un ambiente distinguido y un servicio de mesa irreprochable hacen que nuestro

SALON DE TE

sea el "rendez-vous" obligado de nuestro mundo porteño.

Gordon Stretton y su orquesta, diariamente desde las 16 hasta las 19 horas, incluye en su programa musical las últimas novedades de

Maurice Chevalier

Viernes día de moda

"Ciudad de Mexico"

FLORIDA y SARMIENTO - Bs. AIRES

La causa de su mal humor

puede estar en el mal funcionamiento de su intestino. Son numerosas las enfermedades y malestares a que está expuesto si no mueve su vientre todos los días.

Pero es necesario que antes de decidirse a tomar cualquier laxante, elija aquel que no le produzca irritaciones o cólicos, como la mayor parte de los laxantes a base de drogas.

Tome Neolaxan, que es un laxante puramente vegetal recomendado especialmente por los señores médicos.

Haga tomar a sus niños Neolaxan Aromático, de un agradable sabor dulce y de efecto eficaz.

En venta en todas las farmacias y en la Gran Farmacia Constitución, Lima y Garay. - Bs. As.

rarse las tarjetas en el hotel mencionado.

Se realizó ayer un concierto de guitarra

En el salón La Argentina ofreció anoche un concierto el joven guitarrista Dante Domínguez, quien en un programa que contenía obras de Coste, Sors, Tárrega, Albéniz, Llobet, Pujol, L. V. Gascón y otros autores, demostró excelentes cualidades de técnica e interpretación, que fueron celebradas por la sala.

Locion y Extracto ROYAL BRIAR

DESTACARA aún más sus encantos personales usando este incomparable perfume.

La unánime aceptación que tiene, confirma sus valores.

ATKINSON
LONDRES PARIS Bs. AIRES

Distribuidores:
S. A. Imp. y Exp. HENRY GRENIER y Cía.
Av. Leandro N. Alem, 621

MONTEVIDEO. Calle Río Branco 1392 — ROSARIO: Calle Córdoba 954 — Agente en CORDOBA. Ruggieri Hnos. Calle Lima 34 — SANTIAGO de CHILE: Calle Huérfanos 1133

LOCION
$ 3.95 - $ 5.80 y $ 8.-
EXTRACTO
$ 5.80 y $ 7.50
en la Capital.

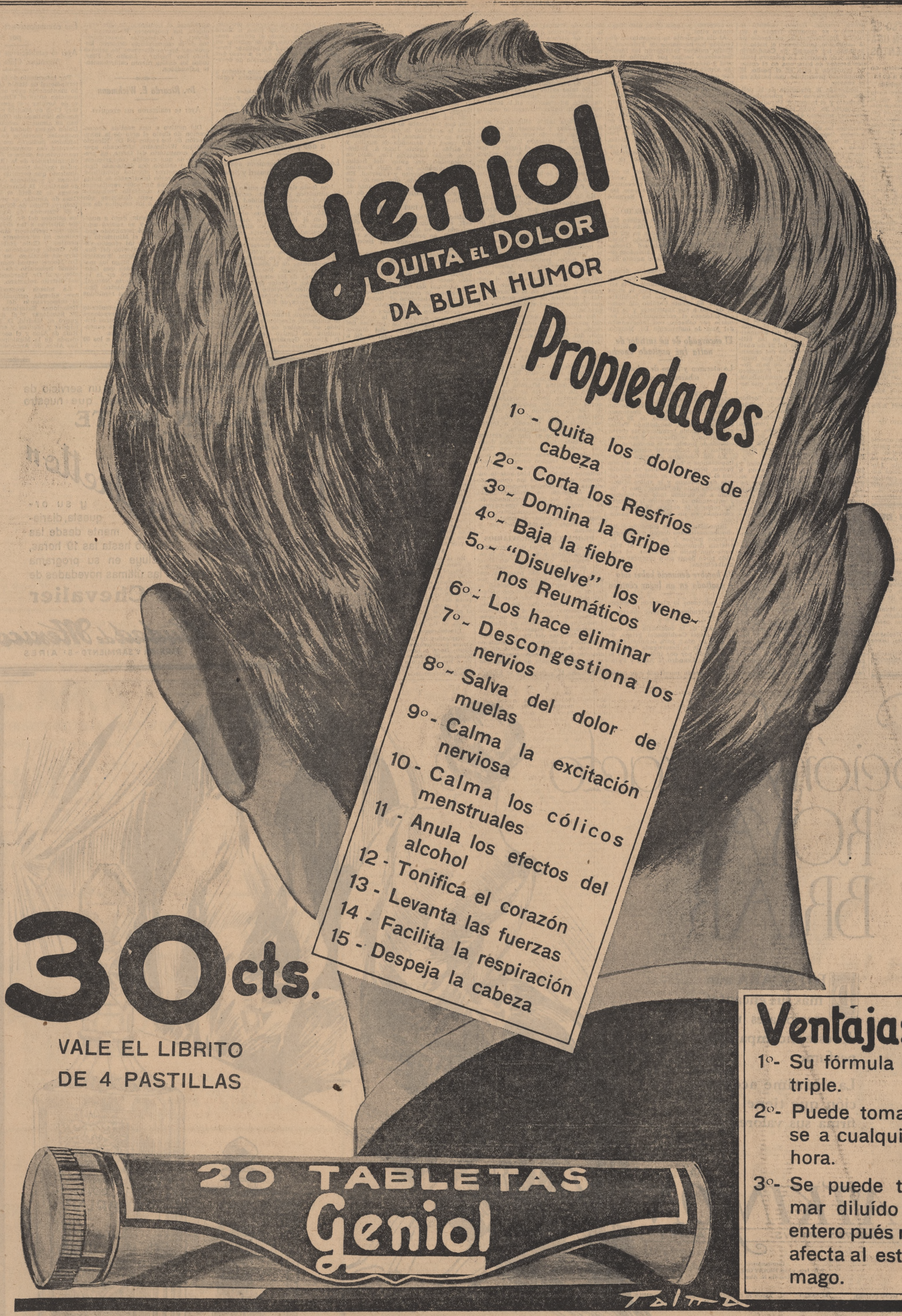
Geniol
QUITA EL DOLOR
DA BUEN HUMOR
Propiedades
1º - Quita los dolores de cabeza
2º - Corta los Resfríos
3º - Domina la Gripe
4º - Baja la fiebre
5º - "Disuelve" los venenos Reumáticos
6º - Los hace eliminar
7º - Descongestiona los nervios
8º - Salva del dolor de muelas
9º - Calma la excitación nerviosa
10 - Calma los cólicos menstruales
11 - Anula los efectos del alcohol
12 - Tonifica el corazón
13 - Levanta las fuerzas
14 - Facilita la respiración
15 - Despeja la cabeza
30 cts.
VALE EL LIBRITO
DE 4 PASTILLAS
Ventajas
1º- Su fórmula es triple.
2º- Puede tomarse a cualquier hora.
3º- Se puede tomar diluído ó entero pués no afecta al estómago.
20 TABLETAS
Geniol
Talia
Preparado por los "LABORATORIOS SUARRY" - Buenos Aires.

BUENOS AIRES

EN SAN MARTIN HA SIDO INICIADA UNA CAMPAÑA ACTIVA CONTRA EL JUEGO

Las autoridades policiales han allanado numerosos locales donde se infringía la ley

DETENCION DE INFRACTORES

SAN MARTIN, 15.—El comisario inspector D. Mariano Tellaeche, que recientemente se ha hecho cargo de la policía local, ha realizado, cumpliendo instrucciones de la superioridad, una intensa batida contra los infractores de la ley de juegos prohibidos. Con la cooperación del comisario Sr. Fourquet y el oficial Quintas se allanaron diversas casas en que se aceptaban jugadas de "quinielas", deteniéndose en San Martín a Francisco Vetromile, José Romero, Pascual Cosme Derogatis y Julián Baigorria; en Santos Lugares, a Francisco Fuses y Vicente Amato, y en Sáenz Peña, a Andrés Pereira y Juan Fassi. A estos ocho detenidos, puestos a disposición del juez del crimen Dr. Ureta, se les procesa por violación de la ley de juegos de azar.

El comisario inspector Sr. Tellaeche prosigue su activa y proficua labor persiguiendo a los tahures y gente de mal vivir, y ha manifestado a este corresponsal que no cejará en su empeño de impedir el juego en San Martín, donde las "quinielas" habían adquirido un notable desarrollo.

Dió una conferencia monseñor Franceschi

SAN MARTIN, 15.—Monseñor Gustavo J. Franceschi inició su anunciado ciclo de conferencias para señoritas en la iglesia parroquial.

Mañana a la misma hora pronunciará su segunda plática y el sábado la última.

Necrología

SAN MARTIN, 15. — Ha causado profundo sentimiento de pesar el fallecimiento de Da. Catalina Dellacasa de Silva, acaecido anoche después de soportar las alternativas de una larga y penosa enfermedad.

Desaparece a la edad de 68 años, habiendo estado radicada durante largo tiempo en Sáenz Peña. Las virtudes que adornaban a la extinta le habían granjeado el respeto y la estimación de cuantos tuvieron ocasión de conocerla.

La extinta era madre del diputado D. Pascual Pastorino, hasta quien han llegado expresivas muestras de condolencia por tan infausta nueva.

La inhumación de los restos realizada esta tarde en la necrópolis local con la concurrencia de las autoridades locales y numeroso cortejo, dió motivo a una imponente manifestación de duelo. En dicho acto pronunció una sentida oración fúnebre D. Luis Barón.

LOMAS DE ZAMORA

Para celebrar el aniversario patrio se organizan festejos

LOMAS DE ZAMORA, 15. — En el despacho del intendente municipal se realizó la entrevista entre el titular del cargo, el presidente de la brigada local de la Liga Patriótica Argentina, D. Juan Ignacio Iriarte, y el cura párroco, Pbro. Juan Martín Zabala, para esbozar el programa de festejos patrios, que se realizarán bajo el auspicio de la Municipalidad, pero con la cooperación de la Liga y de la parroquia.

Aunque todavía no se ha preparado el programa definitivo que se desarrollará, podemos adelantar que siguiendo la práctica tradicional se oficiará un solemne Tedéum en la iglesia de Nuestra Señora de la Paz, con asistencia de las autoridades, delegados de instituciones, invitados especiales y pueblo. La oración patriótica de circunstancias la pronunciará un orador de prestigio en el atrio del templo. Habrá por la noche fuegos artificiales, cinematógrafo al aire libre y algunos números más.

Posteriormente concurrió a la Municipalidad el presidente de la comisión administradora del Cuerpo de Bomberos Voluntarios, D. Albano Rappallo, de quien solicitó el intendente el concurso del cuerpo para asistir al atrio de la iglesia y de allí iniciar un desfile por las calles céntricas.

En Remedios de Escalada se tributará un homenaje al Dr. José L. Suárez

LOMAS DE ZAMORA, 15. — Junto con la celebración de la fiesta patria, en Remedios de Escalada se tributarán homenajes a la memoria del doctor José León Suárez y del ex vecino D. Martín Demaría, con motivo de inaugurarse las placas de bronce que dan los nombres de esos ciudadanos a dos calles del municipio, conforme a lo resuelto por el Concejo Deliberante en sus ordenanzas del 4 de junio de 1927 y 24 de agosto de 1929.

Una comisión presidida por el concejal D. Venancio Minondo tendrá a su cargo la organización y auspicio de los actos. El discurso referente al 25 de mayo estará a cargo del doctor Carlos Gutiérrez Larreta. El concejal Minondo descubrirá la placa de bronce que da el nombre de Dr. José León Suárez a la calle Salta, y el escribano D. Carlos P. Cabrera la placa de la calle Martín Demaría.

Harán uso de la palabra varios oradores y representantes de instituciones.

Renovó sus autoridades la Asociación Patria

LOMAS DE ZAMORA, 15. — La asamblea efectuada por los socios de la Asociación Patria, cooperadora de la escuela número 1 del distrito, aprobó el balance y la memoria del ejercicio anterior y eligió la siguiente comisión directiva para regir los destinos de la entidad en el nuevo período: presidente, Enrique Luzuriaga; vicepresidente, Enrique A. Raimondi; tesorero, Adolfo Schwartzman; protesorero, Constantino Grauso; vocal asesora, Amalia R. Corda; vocales, Julia C. de Peña, Fortuna Piñera y Felipe Affer, y suplentes, Jenny Quirno de Suffern, Angela B. de Green y Felipe Tucceri.

Antes de levantarse la asamblea se resolvió distribuir banderitas y chocolatines a los alumnos en el próximo aniversario patrio.

La Casa del Arte realizará una exposición

LOMAS DE ZAMORA, 15. — Bajo la presidencia de D. Camilo Mandelli, y con asistencia de la mayoría de sus miembros, se reunió la junta directiva de La Casa del Arte, considerando lo relativo a la próxima exposición de cuadros que se efectuará en esta ciudad.

También se trataron los pormenores de la ceremonia inaugural del busto que se levantará en memoria de D. Roberto J. Payró. Por último se acordó que la primera conferencia del ciclo que se realizará esté a cargo de D. Enrique de Gandía.

Nueva comisión directiva del Club Los Andes

LOMAS DE ZAMORA, 15. — La nueva comisión directiva del Club Atlético Los Andes ha quedado constituída en la siguiente forma: presidente, Eduardo Gallardón; vicepresidente, Angel Gennari; secretario, Juan A. E. De Grazia; prosecretario, Eduardo Lope Lastre; tesorero, Manuel Urosa; protesorero, Antonio Cote; vocales, José Gallardón, Juan Benito, Esteban Carazo, Ernesto Tagliani, Américo Palamara, Julio Alegre, Ramón Larronde, Carlos Agosti y Fernando Pérez, y revisores de cuentas, Angel Jurjo y Máximo Palamara.

La sociedad de fomento Alberdi integró su comisión directiva

LOMAS DE ZAMORA, 15. — En la última sesión realizada por la comisión directiva de la sociedad de fomento Juan Bautista Alberdi se adoptaron las siguientes resoluciones: aprobar el balance del festival efectuado el 2 de mayo, que arroja un saldo a favor de 712,70 pesos, suma que se destina a sufragar los gastos de la próxima celebración patriótica; aceptar las renuncias del presidente, secretario y tesorero y reunirse domingo por medio.

La comisión directiva quedó constituída así: presidente, Mariano R. Silles; vicepresidente, J. J. Dresco; secretario, Gregorio N. Palacios; prosecretario, Leopoldo F. Tripaglia; tesorero, Pascual Sala; protesorero, Ramón Azores.

PROVINCIA DE BUENOS AIRES

Clama el vecindario de las ciudades cercanas a la Capital Federal por el aumento de la vigilancia policial

En Avellaneda, Banfield, Lomas de Zamora, especialmente, y también por el Norte y Oeste, la situación de los vecinos ante los asaltos, crímenes y robos es insostenible y angustiosa

LAS PROMESAS DEL GOBIERNO

En forma por demás alarmante se producen los hechos delictuosos en esta ciudad, ya que los asaltos se suceden con uniformidad desconcertante, sin que la policía pueda perseguir al mal elemento que se ha enseñoreado de esta localidad.

Día a día la crónica policial debe ocuparse de uno de estos hechos, algunos de los cuales adquieren caracteres graves, como el ocurrido el domingo por la tarde en la estación Avellaneda, del Ferrocarril del Sur, y otros que tienen efecto en distintos puntos de la ciudad, hacen pensar seriamente en la necesidad de que las autoridades gubernativas procedan con energía, para garantizar a la población su tranquilidad y seguridad.

La mayoría de los asaltos no se denuncian ya que es caso corriente que no se detenga a ninguno de sus autores. Solamente en contadas ocasiones — y esto porque las víctimas han reconocido a los asaltantes y han denunciado su domicilio — la policía ha conseguido detenerlos, pero estas cosas suceden en una ínfima parte, que no corrige toda la serie de delitos que día a día se cometen en Avellaneda.

Asimismo, los denominados "lanceros" trabajan activamente en todas las líneas de tranvías y ómnibus de esta ciudad, a la vista y paciencia de la policía, que nada hace para detenerlos, ya que se trata de viejos elementos de larga actuación en la delincuencia, sumamente conocidos por la policía.

El gobierno de la provincia está en la obligación de conocer estas cosas; debe adoptar medidas rápidas para hacer cesar este estado anormal de vida.

No es posible que a plena tarde, por la mañana, por la noche, en lugares casi céntricos de la ciudad, el elemento delincuente actúe con toda tranquilidad, como si no existiera vigilancia.

Para terminar con este estado de la delincuencia, sólo basta que se designen comisarios enérgicos y celosos de sus deberes, para que Avellaneda vuelva a ser una ciudad tranquila y de trabajo.

El ministro de Gobierno, que en su última visita a la comisaría local hizo entrever la posibilidad de hacer cesar esta situación anormal y prometió duplicar el personal de agentes, está en el imperioso deber de cumplir su promesa, para que ésta no se agregue a las tantas hechas por el gobierno anterior a delegaciones vecinales y comerciales de esta ciudad, que vienen clamando ansiosamente por una mayor seguridad para sus vidas y haciendas.

Está descuidado el servicio policial en Avellaneda

LA PLATA, 15.—Después de una inspección realizada en las seis comisarías de la ciudad de Avellaneda, el comisario de órdenes D. Alcides Calvento Rouquad dirigió una circular a los titulares de aquellas secciones, manifestándoles que ha comprobado que los servicios no son fiscalizados con el debido celo y que los partes diarios carecen de informaciones necesarias para el mejor desenvolvimiento de la tarea.

Finalmente les ordena que tomen las medidas correspondientes para que la policía cumpla satisfactoriamente con la misión que le está encomendada, ofreciendo todas las garantías y la custodia a los cuantiosos intereses de los pobladores de Avellaneda, donde,—agrega—los hechos graves no parecen tener de un tiempo a esta parte solución de continuidad.

Debe restablecerse la gendarmería montada en Banfield

BANFIELD, 15.—Han sido comentados muy elogiosamente en ésta los editoriales de LA NACION relativos a la escasez de vigilancia policial.

Se ha dicho que con tales artículos sólo se persigue garantizar la seguridad y tranquilidad de los centros de población importantes.

Con referencia al mismo asunto de los servicios policiales, los propósitos del Poder Ejecutivo provincial dados a conocer ayer han causado buena impresión, esperándose, no obstante, que mientras entran en funciones los nuevos cuerpos que se crearán se refuercen los elementos actuales y se proceda sin contemplaciones contra los elementos maleantes, a fin de que no cometan nuevas fechorías.

Hemos de recordar lo ya dicho en otras oportunidades con respecto al asiento de la gendarmería montada. La experiencia ha demostrado que las patrullas o rondines deben depender directamente de la comisaría local, la cual puede así establecer servicios permanentes, pues en las ocasiones en que los hubo no se registraron atentados de ninguna especie.

En Wilde se cometen robos en los tranvías

WILDE, 15.—Se han presentado a esta corresponsalía algunos vecinos de la localidad, denunciando haber sido víctimas de hurtos mientras viajaban en los tranvías de la línea 22, en el trayecto que media desde el puente de Barracas a ésta. Por nuestra parte hemos podido comprobar también que no pasa día sin que varios hechos de esa naturaleza se repitan en perjuicio de los pasajeros de esa empresa. Por lo regular, los coches de la línea citada, debido a su poca abundancia y al aumento siempre creciente de la población, circulan repletos de pasajeros, especialmente en las horas de la mañana, mediodía y la noche, circunstancia esta que es aprovechada por elementos de mal vivir para cometer sus fechorías.

Los servicios policiales serán aumentados en Lomas de Zamora

LOMAS DE ZAMORA, 15.—El intendente municipal, con los senadores Castro y Groppo y diputado Rocha, visitó al ministro de Gobierno, D. Luis Rodríguez Irigoyen, en su despacho, con el fin de interesarlo en el refuerzo de la vigilancia policial en el partido.

El intendente reiteró al ministro los conceptos de la nota enviada hace poco tiempo, y el Sr. Rodríguez Irigoyen respondió que dentro de muy breve plazo Lomas de Zamora contaría con los servicios policiales que se estimen necesarios para la seguridad del vecindario y sus bienes.

SAN FERNANDO

Celebró su aniversario la sociedad Unione e Benevolenza

SAN FERNANDO, 15. — Como estaba anunciado, los dirigentes de la sociedad italiana Unione e Benevolenza celebraron el 54o. aniversario de su fundación con un "lunch", que fué servido anoche en el "buffet" del local social.

Participaron de la reunión numerosos asociados.

Habló el presidente de la sociedad, D. Mameli Rattazzi, el que recordó la fecha de la fundación por iniciativa de un grupo de hombres a quienes les guiaba el amor a la patria y el deseo de constituir una entidad para el socorro mutuo.

Después de referirse a la marcha de la institución durante los años transcurridos y de los beneficios aportados a sus asociados, hizo entrega al doctor Reinecke de un reloj de oro para médico y de un pergamino firmado por los presentes, con la siguiente dedicatoria: "En el 54o. aniversario de la sociedad italiana Unione e Benevolenza de San Fernando, al Dr. Arturo Reinecke, como testimonio de sincera gratitud por la generosa y desinteresada asistencia que presta a los asociados".

Contestó el obsequiado muy emocionado, agradeciendo la demostración de que se le hizo objeto, refirmando que seguirá prestando gratuitamente sus servicios profesionales a la sociedad.

A pedido de los concurrentes usaron de la palabra los Sres. Domingo Giordano, presidente del Círculo Italiano local; Pascual A. Gallo, Felipe Ferrante, Rodolfo Podrasky y Juan J. Gallo.

Antes de terminar la reunión se envió un ramo de flores a la esposa del Dr. Reinecke, Da. Aurelia Davico.

Un hombre fué muerto por un tren a vapor

SAN FERNANDO, 15. — Esta mañana a las 6.25, el tren a vapor procedente de Retiro a Tigre, a la altura de la calle Ayacucho y la vía, arrolló a Francisco Mlynkonski, polaco, de 22 años de edad, soltero, peón de la cuadrilla de la misma empresa del Ferrocarril Central Argentino, causándole una muerte instantánea.

Fiestas mayas

SAN FERNANDO, 15. — La reunión que debía realizarse anoche en la Intendencia Municipal, de los vecinos designados para correr con la organización de los festejos patrios, fué aplazada para mañana a las 21 con el fin de constituir la comisión respectiva.

BANFIELD

Torneo de ajedrez en el Club Español

BANFIELD, 15. — El próximo domingo darán comienzo en el Club Español los torneos anuales internos de ajedrez, billar, damas y truco.

Fallecimiento

BANFIELD, 15. — A consecuencia de una larga dolencia falleció el antiguo vecino D. Juan Clarizza, cuyas relevantes condiciones de carácter le granjearon generales simpatías.

El extinto, cuyo deceso ha causado profundo pesar, perteneció a diversas entidades de ésta y principalmente a la comisión vecinal Sala de Primeros Auxilios Dr. Manuel Ricci, de la que fué un factor destacado en su desenvolvimiento.

El 25 será inaugurado el Colegio Nacional de Saladillo

SALADILLO, 15. — La inauguración del Colegio Nacional de esta ciudad fué aplazada para el 25 del corriente.

de corte y confección, a cargo de las Srtas. Cira Yáñez y Elena Kovachevich y Da. María L. L. de Báez; dos de labores, a cargo de las Sras. María Luisa R. de Sierra y Gloria T. de Garay; dos de bordado a máquina, a cargo de Da. Juana S. de Ercila y Srta. Consuelo Catalá; uno de castellano a cargo de la profesora señorita Celina Balán; uno de dactilografía, a cargo de la Srta. Ana Bautista; uno de aritmética comercial, a cargo de D. Carlos A. Costa, y maestra de segundo grado, la señorita Rosa Palma.

Próximamente se inaugurará un curso de francés y otro de artes decorativos. Rige el horario de dos turnos, uno de 16 a 17.30 y otro de 17.30 a 18.30.

El personal directivo lo componen las siguientes personas: Da. Lucrecia B. de Romero, directora; Srta Dora Rasetti, secretaria, y Srta. Rosa Parma, preceptora.

QUILMES

Nueva inspectora de escuelas

QUILMES, 15. — La Dirección General de Escuelas ha designado para desempeñar las funciones de inspectora seccional de escuelas, en reemplazo de la Srta. M. Elena Altube, que se jubiló, a Da. Constanza Pereira de Lascano, quien atendía idénticas funciones en otra sección escolar.

La designación ha sido bien recibida en el magisterio y confía en una actuación correcta, por cuanto la señora de Lascano conoce la labor docente del distrito por haber ocupado hace pocos años la dirección de una importante escuela en Quilmes.

Dará un festival una sociedad protectora escolar

QUILMES, 15. — La sociedad de fomento y protección de la escuela normal No. 36, que preside D. Francisco Rao, ha resuelto realizar el 24 del actual, en el Teatro Cristóforo Colombo una velada en beneficio de la caja social, en cuyo programa figuran la representación de "La muerte civil" y otros números de concierto.

Demostración a una educadora

QUILMES, 15. — El próximo sábado por la tarde se hará objeto de una demostración de aprecio y despedida en el local de la escuela No. 2 a la ex directora Da. María Teresa S. de Bizzozero, con motivo de su reciente ascenso a directora de la escuela No. 1.

Asistirán al acto el personal docente, la asociación protectora de la escuela, alumnos y padres.

Festival del Colegio San José

QUILMES, 15. — Pasado mañana se efectuará en el Teatro Cristóforo Colombo una "matinée" literaria y musical en homenaje al aniversario patriótico de mayo, organizado por el Colegio San José, que dirigen las religiosas de Nuestra Señora del Rosario.

El programa preparado consta de números de música y canto y la representación de la obra "Canción de cuna", de G. Martínez Sierra, y del sainete "Orlanda la furiosa".

SAN ISIDRO

La escuela de Santa Rita obtuvo un premio en el concurso de huerta

SAN ISIDRO, 15. — Se efectuó en la escuela No. 6 de Santa Rita la entrega del diploma y premio otorgados a dicho establecimiento por su participación en el concurso de huertas escolares organizado por la Dirección General de Escuelas de la provincia de Buenos Aires y la Agronomía Regional, a cargo del ingeniero agrónomo D. Julio R. Tiscornia.

Pronunció palabras alusivas al acto el ingeniero D. Cueto Ossa en representación de la Dirección de Escuelas, agradeciendo la Srta. María Teresa Salcedo en nombre del personal del centro, y en el de los niños del establecimiento, el alumno Hugo López Ruiz.

Enlace

BONIFACIO, 15. — Pasado mañana se realizará el enlace de la señorita Margarita Isabel Laguarda con don Antonio Segundo Ezcurra.

Serán testigos del enlace por parte de la novia doña Amalia L. de Cuello y don Pedro Cuello, y por el novio don Alberto Perazzo y don José Benito Ezcurra.

En el acto religioso actuarán como padrinos doña María L. de Laguarda, madre de la novia, y D. Francisco Ezcurra, padre del contrayente.

Los desposados partirán para Daireaux, donde fijarán su residencia.

La Asociación Cultural Ameghino, de Luján, renovó sus autoridades

LUJAN, 15. — La Asociación Cultural Ameghino renovó la comisión directiva, que ha quedado constituída en la siguiente forma: presidente, Alberto Ras; vicepresidente, Emilio Gibaja; secretario, Horacio Maleplate; tesorero, Pablo Mignone; vocales: José María Pérez, Simón Repetur, René Rossi Montero, Federico Monjardín y Osvaldo Oliver.

—Está abierta la inscripción en la escuela nocturna de puertas abiertas, estando a cargo de la dirección de la misma D. Joaquín J. Mauriño.

—De La Plata, la Srta. Francisca Barreiro.

—De Montevideo, la Srta. Juana Sotelo.

—El 25 del corriente se efectuará el sorteo que la Caja Nacional de Ahorro Postal ofrece a los niños depositantes.

Desembarcadero de haciendas en Caseros

CASEROS, 15. — El concejal señor Magdalena ha presentado al cuerpo de que forma parte un proyecto de resolución, autorizando al Departamento Ejecutivo para que solicite del Ferrocarril al Pacífico levanta el desembarcadero de haciendas que tiene en ésta, sobre la calle Villarino, por ser un constante peligro y originar muchos perjuicios a la población inmediata.

También se solicita de la empresa que construya en los pasos a nivel de dicha calle pasarelas de madera y aceras de ladrillo o carbonilla para comodidad de los vecinos y transeúntes que actualmente deben atravesar tales pasos a nivel entre el barro.

—Ha causado muy buena impresión en este vecindario la determinación de la Jefatura de Policía de la provincia, destinando para comisario de la segunda sección del partido de San Martín, con asiento en este pueblo, a D. Oscar Furquet, quien con mucho acierto y desde hace tiempo venía desempeñando igual cargo en la comisaría de San Martín.

Fué detenido un desertor

AZCUENAGA, 15. — El escribiente De Dios y agente Alvarez, a cargo del destacamento local de policía, detuvieron en una chacra de esta jurisdicción, al conscripto Pedro Alaniz, desertor del regimiento 1o. de caballería, a quien le secuestraron un uniforme que correspondía a un subteniente de dicho cuerpo. Alantz fué puesto a disposición de las autoridades militares.

Debe habilitarse un puente construído en Jeppener

JEPPENER, 15. — Grandes perjuicios han ocasionado las últimas y abundantes lluvias caídas en esta zona, sobre todo en los caminos. Hemos quedado incomunicados por tierra con el vecino pueblo de Brandsen, y por consiguiente con la Capital Federal y de la provincia, a causa de haberse desbordado el arroyo Samborombón, siendo imposible el paso por el vado y por la pasarela.

Sin embargo, podría salvar ese inconveniente el puente ya construído sobre dicho arroyo, que a pesar de no haber sido aún entregado a las autoridades del Gobierno está terminado, y por consecuencia tratándose de un caso de fuerza mayor podría habilitarse.

—Hondo pesar ha causado el fallecimiento del antiguo y apreciado vecino D. Bautista Ainsuberro, ocurrido en Banfield.

—Para la Capital, los Sres. Patricio B. Wallace, Aquiles Maveroff y Antonio H. Cabrera y señora.

MORON

Fué licitada la construcción del nuevo matadero

MORON, 15. — El intendente municipal firmó el decreto llamando a licitación para el nuevo matadero a construirse en ésta.

La Intendencia cuenta con los fondos necesarios para la realización de las obras, por cuyo motivo deberán iniciarse una vez que se apruebe la licitación.

Material para las obras sanitarias

MORON, 16. — Han llegado los materiales para las obras sanitarias a la estación Haedo.

Las primeras perforaciones han dado comienzo y dentro de varios días se iniciarán las perforaciones de los pozos para las obras que se realizarán.

Constituyen una gran plaga los hormigueros

MORON, 15. — El personal del Ministerio de Agricultura no realiza la inspección debida. Existen hormigueros que parecen cuevas de vizcachas en las calles Pueyrredón y Chiclana, lo que perjudica enormemente al vecindario.

Demostración al nuevo cura párroco

MORON, 15. — El Círculo de Obreros local y los de todo el partido han resuelto preparar una demostración de simpatía por la obra realizada en Carmen de Areco por el R. P. Félix Bullo.

Se hallan en mal estado los caminos a causa de las lluvias

MORON, 15. — Debido a las últimas lluvias, los caminos de los alrededores y de esta localidad se encuentran en mal estado, resultando insuficientes los peones municipales para su arreglo.

Funerales

MORON, 15. — El 26 del corriente se oficiará en la iglesia parroquial, a las 10, un funeral con motivo de cumplirse el aniversario del fallecimiento de Da. Petrona de Mussetti.

—En ocasión del primer aniversario de su fallecimiento, el 27 del actual se oficiará un funeral por Da. Graciana Arrebillaga.

Una gran fábrica de neumáticos se instalará en el partido

MORON, 15. — Una fuerte compañía norteamericana, la gran fábrica Good Year se presentó a la Municipalidad solicitando el correspondiente permiso para la instalación de la fábrica en la localidad de Hurlingham, partido de Morón.

El mencionado establecimiento ocupará por lo menos dos mil hombres.

La comisión de cultura municipal

MORON, 16. — Efectuóse la primera sesión de la mencionada institución para tratar, con la comisión de fiestas patrias nombrada por el intendente municipal, el programa de festejos.

BERNAL

Funciona en Bernal una nueva escuela para adultos

BERNAL, 15. — Una feliz iniciativa se lleva a la práctica actualmente en esta localidad, con el funcionamiento de la escuela denominada de adultos de las fábricas Papelería Argentina e Hilandería de Bernal, que tiene su local en la calle Cramer, a la que concurren 310 alumnas obreras de los mencionados establecimientos. Más adelante se concederá inscripción también a los hombres.

Funcionan los siguientes cursos: tres

JUJUY

EL EJECUTIVO REMITIO A LA LEGISLATURA TRES PROYECTOS IMPORTANTES

Son los de modificación de la planta urbana y de la ley de pavimentación, y sobre descanso dominical

OTROS ASUNTOS

JUJUY, 15.—Celebró sesión anoche la Legislatura, dándose entrada a numerosos asuntos, entre ellos tres proyectos de ley enviados por el P. E. sobre ampliación de la planta urbana de esta capital, sobre modificaciones de la actual ley de pavimentación, estableciendo la forma de pagar la conservación del asfalto en esta ciudad, y sobre el descanso dominical y hora de cierre de los negocios. Entraron también varios pedidos de pensiones y becas de estudiantes. Todos los asuntos pasaron a comisión.

Quedó constituída la comisión del censo ganadero en San Vicente

SAN VICENTE, 15. — Con la presencia de D. Antonio M. Castaño, delegado de la Comisión Central del Censo Ganadero Nacional, y de acuerdo con la ley 11.563, ha quedado constituída la comisión local en la siguiente forma: presidente, intendente municipal, D. Humberto Bondoni; vocal secretario, D. Ramón B. Arregui; vocales, senador Carlos Fco. Biocca, comisario de policía D. Manuel Ferreyra, jefe de Correos D. Salvador Leone y los ganaderos Sres. Pedro Bondani, juez de paz, Manuel Mateo, Eusebio Ordoqui y Pedro I. Indarte.

—A causa de las últimas lluvias han quedado los caminos intransitables, habiéndose tenido que suspender nuevamente los viajes de automóviles a la estación del F. C. S. La Municipalidad ha iniciado el arreglo de varias calles, tapándose los pantanos y efectuando el zanjeo, a fin de dar salida a las aguas.

—Siguen activándose los trabajos del macadam de la avenida Sarmiento hasta la estación del F. C. S., esperándose dar término a esto, a fin de que quede unido este vecindario con la referida estación.

—D. Juan Tognola ha sido nombrado delegado en esta localidad de la Confederación del Comercio e Industria de la provincia, dependiente de la Cámara de Comercio de la misma, con asiento en la ciudad de La Plata.

Enlace

PILAR, 15. — El día 17 del actual contraerá enlace la Srta. Dionisia López con D. Ramón Vallier, ambos extensamente vinculados a esta sociedad.

Serán padrinos D. Domingo Galuzzi y Da. Teresa P. de Vallier, madre del novio.

Actuarán como testigos en el acto civil los Sres. Higinio López y Eduardo Sáenz. Debido al luto que guarda la novia, la ceremonia será íntima.

Enlace

GENERAL VILLEGAS, 15. — Mañana se realizará el enlace de la señorita Amelia Olivares con D. José Armando Mercado, ambos pertenecientes a familias fundadoras de este pueblo, en cuya sociedad ocupan destacado lugar. Con tal motivo los futuros contrayentes han recibido numerosas manifestaciones de simpatía de sus amistades. Actuarán como testigos en la ceremonia civil los Sres. Manuel Ignacio Mercado y Angel Olivares. En casa de la familia de la novia tendrá efecto una fiesta después del enlace.

Los desposados fijarán su residencia en esa capital.

Diversas

LOMAS DE ZAMORA, 15. — La Intendencia Municipal aprobó una nueva sección de 84 nichos construída en el cementerio local por el concesionario, de acuerdo con la ordenanza 470.

—Se ordenó a la compañía de electricida de la provincia de Buenos Aires la colocación de un foco de alumbrado en la calle Necochea entre Mitre y Colombres.

—El secretario de la sección albañiles y afines de la F. O. R. A. fué invitado a concurrir al despacho del intendente municipal con el fin de tratar lo relacionado con el conflicto que se mantiene con algunas empresas constructoras del partido y tratar de llegar a una solución satisfactoria para ambas partes.

Deben construirse alcantarillas en Uribelarrea

URIBELARREA, 15. — Como consecuencia de las lluvias caídas recientemente, han quedado en malas condiciones los cruces de todas las calles donde debieran existir alcantarillas.

TUCUMAN

PIDIO LA SUSPENSION DEL INTENDENTE MUNICIPAL EL CONCEJO DE CONCEPCION

Ese funcionario—expresa una nota enviada al gobernador—dificulta la investigación que se realizará

SITUACION GRAVE

CONCEPCION, 15. — El Concejo Deliberante, ante la situación de gravedad por que atraviesa la Municipalidad en su rama ejecutiva, resolvió en su sesión de anoche pedir al P. E. y al Senado provincial la suspensión del intendente, don Alberto Quarenghi, nombrando un reemplazante, con el fin de facilitar al Concejo la investigación que realizará para establecer responsabilidades.

El texto de la nota consigna que la corporación no consiguió del intendente una planilla sobre el movimiento administrativo.

Frente al correo debe colocarse un caño, por tratarse de una oficina pública sumamente frecuentada.

La inspección municipal está en el deber de corregir cuanto antes la deficiencia señalada.

—Se efectuó en la ciudad de Lobos el enlace de la Srta. Carmen Duhalde con D. Romeo Moreno.

—Mejorado D. Antonio Marino.

Enlace

LINCOLN, 15. — Mañana en la iglesia parroquial tendrá efecto la ceremonia consagratoria del enlace de la Srta. Juana Amalia Mitidiero con D. Juan Centanni.

Serán padrinos de la ceremonia, Da. María Mitidiero de Lobo y D. Andrés E. Caletti, y testigos los Sres. José González Speroni y Pastor Montanaé.

En el acto civil, darán sus firmas como testigos, por parte de la novia, la Srta. Santos Mitidiero y D. José Mitidiero, y los Sres. Luis Centanni y Francisco Ferrara, por la del novio.

Dadas las simpatías de que gozan

SERA INUTIL!

NO LAS BUSQUE EN OTRA PARTE

Las clásicas y verdaderas ocasiones de Viernes que Vd. tanto busca, sólo la "SAN MARTIN" se las ofrecerá tal como a Vd. le conviene.

VEALAS AQUI!!

Válidas para HOY y MAÑANA hasta las 12 y 30

BLANCO

TOALLAS afelpadas, muy esponjosas y suaves, de $ 1.20. HOY y MAÑANA HASTA LAS 12 y 30, a . . . . . $ 0.95

COTIN para colchones, de calidad inmejorable, con dibujos a rayas, de $ 2.25. HOY Y MAÑANA HASTA LAS 12 y 30. El metro a $ 1.60

SOMBREROS en fina fieltrina muy souple, en negro y colores, gran variedad de modelos a cual más "chic", HOY Y MAÑANA HASTA LAS 12 y 30, a . . . . . $ 5.90

CAMISONES de fina franeleta, en colores: blanco, rosa y celeste, cualquier talle, HOY Y MAÑANA HASTA LAS 12 y 30, a . . $ 3.75

CREPES SATIN Y CREPE MONGOL, de calidad muy gruesa y souple, en los más nuevos colores para vestidos de calle y fiesta, ancho 100 ctms. HOY Y MAÑANA HASTA LAS 12 y 30. El metro a . . . . . $ 6.90

LOS MEJORES "TWEEDS" de pura lana, gustos ingleses modernísimos para Tapados y Vestidos, ancho 140 ctms. HOY Y MAÑANA HASTA LAS 12 y 30. El metro a . . . . . $ 6.90

Ricas MEDIAS de SEDA NATURAL, de caña muy alta, con cuchilla calada, y pie reforzado, en los nuevos colores de moda, HOY Y MAÑANA HASTA LAS 12 y 30, el par a . $ 3.75

TIENDA San Martín
MAIPU CANGALLO y Dpto. NORTE

KUPPENHEIMER

Elimine la duda —compre en Casa Tow

Sobretodos DURONAP DUFFELS por Kuppenheimer

La idea de los "Duffels" es originada en Bélgica muchos siglos atrás. Hoy ha sido revivida por Kuppenheimer para hacer un gran sobretodo con frisa, suave y liviano, pero fuerte como un roble para resistir al uso diario.

Ud. se sentirá íntimamente halagado de ser dueño de uno de estos sobretodos—por su elegante caída, por la cuidadosa mano de obra y terminación—por su Calidad inimitable.

Sastrería - Primer Piso

Casa Tow
WHITEAWAY, LAIDLAW & Co. Ltda.

FLORIDA 159 al 171 — GALERIA GUEMES — U.T. 33-2555

INFORMACIONES DE LA CIUDAD DE LA PLATA

EN UNA NOTA COMENTA EL P. E. SU RECIENTE MENSAJE Y PROYECTO

Considera que ha sido necesario contemplar la situación real en que recibió el gobierno

EL PROXIMO PERIODO

(De nuestra agencia)

En el Ministerio de Gobierno se nos suministró ayer la siguiente información oficiosa:

"El Poder Ejecutivo de la provincia ha enviado a la Legislatura un mensaje y proyecto de ley de presupuesto de gastos y recursos para la terminación del año actual. Ha sido necesario contemplar la situación real de la provincia en que las actuales autoridades han debido recibir el gobierno de la misma.

"De ahí que el proyecto no pueda establecer con la debida amplitud casi ninguna de las realizaciones eficientes que en el próximo período habrán de ser llevadas a cabo. Y de ahí también que pueda decirse con verdad, como se lo hace en el mensaje, que "la práctica inveterada "e inconveniente de no calcular y "sumar con exactitud todas las in- "versiones que se deben realizar, "trae como consecuencia la forma- "ción de déficit con que invariable- "mente se cierran los ejercicios", déficit que implica una valla para todo programa de gobierno.

"A pesar de ello, inclúyese en el presupuesto, por la Cartera de Gobierno, una iniciativa cuya implantación producirá los mayores beneficios. Trátase de la creación de un cuerpo de policía montada, con una dotación de tres oficiales y 150 agentes, cuya acción se ejercerá en la populosa zona adyacente a la Capital Federal. Ni la idea es dispensiosa ni es innocua. No es dispendiosa la implantación que se proyecta, pues el total de los 150 agentes deberá ser dividido en tres turnos, correspondiendo 50 unidades a cada cual. Y es natural que cada uno de esos turnos sea dirigido por su oficial correspondiente. La dotación representa, pues, y no puede haber discusión al respecto, el mínimum estricto necesario para una vigilancia efectiva de la amplia zona a que el destacamento se destina.

"Y no es innocua, porque tal medida efectiviza en directo beneficio del medio social una de las funciones esenciales que incumben al Estado: la seguridad de las personas y los bienes, y ningún gobierno podrá realizar obra eficiente en los varios órdenes de la administración sin garantizar primero aquéllas.

"Por otra parte, cuadra todavía anunciar que las ventajas enumeradas representan para la provincia un importante beneficio, que compensará con creces la suma que pudiese representar la remuneración del personal referido".

Fué concedido un recurso en el proceso de Monte

Hace pocos días informamos que el defensor de los procesados por los sucesos de Monte se presentó a la Cámara Tercera de Apelaciones interponiendo para ante la Suprema Corte los recursos de inconstitucionalidad e inaplicabilidad de ley contra la sentencia de ese tribunal que no hacía lugar a la prescripción opuesta.

La Cámara Tercera, en su acuerdo de ayer, concedió dichos recursos, debiendo en consecuencia pasar el expediente a la Suprema Corte para entender en este asunto.

los contrayentes, la consagración de la boda motivará una reunión destacada.

Están destruídas las calles en Los Cardales

LOS CARDALES, 15. — Han quedado destruídas completamente las calles de esta población, y aun más debido a que habían sido abovedadas recientemente, trabajo éste efectuado en excelentes condiciones.

Es digno de mencionar que, a pesar de su adelanto, este pueblo carece de pasos de piedra, pues el público tiene que realizar un verdadero sacrificio para cruzar la calzada, con el consiguiente trastorno.

Esto es un abandono que repercute y que exige medidas inmediatas a las autoridades.

Prórroga para pagar el impuesto inmobiliario

El Poder Ejecutivo, por un decreto dictado ayer por el Ministerio de Hacienda, ha acordado una nueva prórroga hasta el día 31 del corriente para el pago sin recargo de la primera cuota del impuesto inmobiliario correspondiente al año en curso.

Esa prórroga comprende también las reclamaciones substanciadas en los partidos de Alberti, Colón, General Pueyrredón, Pergamino, Veinticinco de Mayo y los servicios de pavimentación que vencieron en el mes de abril por pavimentos de los distritos de Avellaneda, Dolores, Lobos, San Martín, San Miguel, partido de General Sarmiento y Veinticinco de Mayo.

LA SITUACION DEL MOTORISTA RODRIGUEZ

El juez federal ordenó su libertad, en tanto sigue tramitándose el juicio principal

El juez federal Dr. Rafael A. Leguizamón ha hecho lugar al pedido de excarcelación formulado por el motorista Valentín Rodríguez, que se encuentra procesado a raíz de un accidente ferroviario ocurrido cerca de la estación Ranelagh, del Ferrocarril del Sur, y cuya situación fué largamente considerada en la asamblea de ferroviarios realizada el martes pasado.

Consta en el expediente sobre excarcelación que el pedido respectivo se proveyó inmediatamente de recibirse el escrito correspondiente, es decir el día 7 del corriente, fecha en la cual se libró oficio a la policía de la Capital Federal para requerir los antecedentes personales del procesado, medida que se adopta en todos los casos de esta índole.

La nota en que se contestó dicho oficio fué recibida en el juzgado recién en el día de ayer, constando en los sellos colocados en el sobre respectivo que la pieza a que se alude se depositó en el Correo el martes pasado. Al recibirse el informe de la policía metropolitana se pasó el expediente al fiscal, y en vez que éste funcionario se expidió, el juez resolvió el asunto en la forma que indicamos.

El juicio principal seguirá tramitándose, pues se ha dictado contra Rodríguez un auto de prisión preventiva, por considerársele prima facie responsable del accidente en el cual murieron Adán Traverso y Manuel Hernández, resolución que fué confirmada por la Cámara Federal.

Ha dictado resoluciones la Suprema Corte de Justicia

La Suprema Corte, en su último acuerdo dictó sentencia anulando las recurridas en los siguientes expedientes:

Agustina de Cisneros contra Félix Distasio, indemnización; Juan Borghese contra Antonia Wenceslada, sucesión, cobro; Manuel Pérez contra Alberto Bussaut, y Omar Timoteo Ramírez, acusado por abuso de armas; dichos autos pasan a otro tribunal para que dicte nuevo fallo.

—Desestimó el tribunal los recursos extraordinarios deducidos en los juicios de: Felipe Gutiérrez contra José Calvo, Luis Cantero contra Dora Elena Cantero, Juan B. Larraburu contra Eliseo M. Jiménez, Angel Contardi, tercería en juicio Hearne y Cía. contra Silvano Borda, Gervasio Esperguin, acusado por homicidio; Luis Andrés Luna, por homicidio; Alfredo Basili, por homicidio; Teodoro Basualdo, por homicidio; Ismael Maldonado, por hurto, y Juan Cancho, por homicidio.

—En el mismo acuerdo se efectuaron los siguientes nombramientos: escribiente del juzgado del crimen número 3 de la Capital, D. Juan Fosse; oficial de justicia de la alcaldía de Punta Alta, Julián Echegoy; oficial de justicia del juzgado de paz de Olavarría, Gregorio E. Ciachetti, y escribiente del juzgado de paz de Avellaneda, Manuel Parodi.

—Ante el presidente de la Suprema Corte prestaron juramento de ley y fueron inscriptos en la matrícula respectiva el abogado D. Luis De Paola y los escribanos Matías Depaoli Portillo y Carlos Lino Porro.

Dictaron sentencias y resoluciones las tres cámaras de apelación

En su acuerdo último la Cámara Primera de Apelaciones dictó sentencias y resoluciones en los siguientes juicios:

Juan Canata contra Oscar Grünbein, testamentaría, escrituración; confirma, con costas. Augusto Baso contra Aurelio Maldini, cobro de pesos; declaró firme la sentencia confirmatoria, Julia Rebelé de Suárez, sucesión, incidente sobre administración; modificó la sentencia. José Beristayn, protocolización; confirmó, con costas. Crescencio Castro, concurso civil; revocó. Emilio José Juri, sucesión; revocó. Manuel Vicente (hijo) contra Ernesto Tomasoni, cobro de pesos; remitió el expediente a la Suprema Corte. Said Chaar, convocatoria de acreedores; revocó. L. Laporta Drake contra A. Duffy de Sica, cobro de alquileres; confirmó. Juana Manges de Eyherabide, sucesión; confirmó. Juan Landetcheverry, testamentaría; confirmó. Boris Guiterman, convocatoria de acreedores; confirmó. Dionisio Quiroga contra C. Aparicio, cumplimiento de sentencia; declaró mal otorgado el recurso. E. Berdessano de Peirano y otros, división de condominio; confirmó. Víctor Campos, sucesión; confirmó. Matías Martínez contra M. Hospital y otros, cobro de pesos; confirmó. Sociedad Río de la Plata contra Venturini, Coppini y Cía., cobro hipotecario; revocó. U. Ruiz, testamentaría; confirmó. J. Vázquez contra M. Cabriel, cobro hipotecario; confirmó. J. Felippini contra C. Antulla de Gutiérrez, sucesión, cobro de pesos; revocó. Asamel Said, información; revocó. Francisco Carassi, sucesión; confirmó. S. E. Defele contra A. Oyuela, reivindicación; admitió la recusación. Colombo, Zeid y Cía. contra M. Soriano, cobro de pesos; confirm; G. S. Avila, sucesión; Revocó. Juana Esquenon de Bernaza, sucesión; revocó; E. Lenine de Vera contra M. Vera, alimentos; confirmó. J. Freire Señorans, solicita convocatoria a asamblea de la compañía de seguros Independencia; confirmó. Municipalidad de Zárate contra Juan Bautista Busso, nulidad de laude arbitral; remitió el juicio a la Cámara Segunda de Apelaciones. P. Paster, testamentaría; confirmó y reformó en parte. F. Sarthou, sucesión; confirmó y reformó en parte. E. Mariani, sucesión; reformó. J. Elizalde de Carusi, sucesión; integró el tribunal. M. Coscina de Luchessi contra Juan F. Ardaiz, sucesión, cobro de pesos; reformó. F. S. Domínguez, sucesión; confirmó. P. Pesce, sucesión; reformó. A. Soto contra la sucesión de Tomás R. Deyle, cobro de pesos; confirmó. Juan Marturell contra Municipalidad de Exaltación de la Cruz, cobro de pesos; modificó. F. Lodigiani contra J. M. Lauria y otros, cobro de pesos; confirmó. León Chiabaut, regulación; confirmó.

La Cámara Segunda de Apelaciones dictó estas resoluciones:

M. Pérez contra A. Pereyra, cobro; confirma. P. Rimoldi, sucesión; revoca. Sociedad Presidente Quintana contra Varela, interdicto; declara mal denegado el recurso y lo concede en relación. A. P. Minotti contra M. Canesa, indemnización, integró el tribunal con el Dr. Raúl I. Ferrando. A. Mazzochi contra P. Drever, daños y perjuicios; confirma. Cafferata de Galluci, sucesión; confirma la imposición de costas. Badano de Peirano, sucesión; confirma. Pager contra Passane J., cobro; modifica. Banco de la Provincia contra J. Tassara, cobro, desestima. L. S. Pereyra contra la sucesión de David Devicenti, cobro; lo pasa a la Cámara Primera. N. Mianovich contra Municipalidad de La Plata; concedió los recursos para ante la Suprema Corte. J. López contra J. Magariños de López, divorcio; concedió el recurso en relación. Hargoman contra M. Calvo, desalojamiento; declaró mal concedido el recurso. A. Wallace contra Fisco de la provincia, cobro; se admite el desestimiento formulado.

La Cámara Tercera de Apelaciones dictó sentencias en las causas que siguen: Jacinto Roque González y Antonio Di Giorno, acusados por abuso de armas y otros delitos: confirma la sentencia de primera instancia en seis meses de prisión a cada uno. José Mateo López, por un delito privado; modifica disminuyendo la pena en 12 años de prisión. Luis Ricci, por defraudación; confirma absolviendole.

El mismo tribunal dictó resoluciones en las causas de Arturo Ferreti, acusado por robo y lesiones; Antonio López, libertad condicional; Francisco Pizarro, por homicidio; Francisco Rodríguez, hábeas corpus; incidente de competencia entre los jueces doctores Manuel Ureta y Aníbal Martínez Sosa; Dr. Manuel Cendoya, honorarios; Carlos Martallana, acusado por homicidio; Dr. Manuel Cotti de la Lastra, incidente de prescripción en la causa Videla Dorna; Lorenzo Hernández, acusado por lesiones; Martiniano Miralles, por homicidio; José Bacigalupo, por homicidio; Juan M. Devite, por homicidio; Vicente Mazzarini, por agresión y atentado a la autoridad.

Vecinos de Adolfo Alsina solicitan obras de desagüe

Un grupo de vecinos de la localidad de Adolfo Alsina se ha dirigido a las autoridades provinciales solicitando la construcción en aquel punto de obras de desagüe que atenúen los perjuicios que causan las inundaciones. Han manifestado los recurrentes que desde 1927 solicitan mejoras de esa índole a los poderes públicos, sin que sus gestiones hayan obtenido el menor éxito.

Una delegación vecinal se interesó por las obras de desagüe

Una delegación de la comisión vecinal pro desagües y mejoramiento edilicio de la zona sudoeste se entrevistó con el ministro de Obras Públicas haciéndole entrega de una nota, en la que se solicita la adopción de las medidas imprescindibles para evitar la acumulación de las aguas en la zona inundable.

La mencionada delegación fué atendida también por los ingenieros Gerardi y Castells, quienes han prometido entrar de lleno al estudio de este problema.

El ministro expresó que por ahora se enviará una cuadrilla para que proceda a la inmediata reparación y limpieza de tubos y canales de desagüe. En cuanto a las obras que deben ejecutarse, dijo que previamente era necesario establecer con precisión las causas que motivan los anegamientos, que son complejas y requieren un estudio especial. Agregó finalmente que reiteraba su propósito, manifestado ya en sus recientes visitas de inspección por las zonas inundables, de acelerar en todo lo posible la realización de tan necesarias obras.

Dictamen fiscal sobre un caso de incompatibilidad

Con motivo de la denuncia formulada a la Suprema Corte por el síndico fiscal del juzgado de paz contra el juez de paz de La Plata, D. Juan Carlos Roucour, sobre la incompatibilidad de su cargo con las funciones que desempeña como secretario del juzgado federal, la Suprema Corte pasó los antecedentes al procurador general, Dr. Emilio O. Machado, después de agregar a esas actuaciones la nota enviada con el mismo motivo por el juez de primera instancia, doctor Horacio A. Casco, y de lo cual nos ocupamos oportunamente.

El Dr. Machado se expidió, manifestando que resulta probada la denuncia que se formula y que, por otra parte, no obstante ser ambos cargos de distinta jurisdicción, es indudable que las funciones del Sr. Roncour tienen íntima conexión con la administración de justicia de la provincia.

Por ello, agrega, que de acuerdo con lo dispuesto por el artículo 24 de la ley de justicia de paz y la razón fundamental de que sólo en perjuicio de una buena administración de justicia podrían desempeñarse simultáneamente ambos cargos, que requieren una atención continua, considera que la Suprema Corte debe declararlos incompatibles.

Se trata de restablecer el trazado de un camino

El diputado D. Ignacio V. Aguirre ha presentado a la cámara a que pertenece una minuta de comunicación al Poder Ejecutivo por la que se manifiesta que el cuerpo vería con agrado que fuese restablecido el camino existente hace tiempo entre San Pedro y Ramallo, conocido por Camino de la Costa, y que se construyan las obras de arte necesarias para ello. Esa minuta tendrá entrada en la próxima sesión que realice la Cámara.

Proyecto de subsidio al museo de esta ciudad

El diputado D. Hugo J. Jurado ha presentado a la cámara de que forma parte un proyecto de ley por el que se acuerda un subsidio de cinco mil pesos al museo de esta ciudad, como retribución de la provincia a las investigaciones científicas que realiza el establecimiento por intermedio de su personal superior.

La iniciativa de referencia, que, según se nos ha informado, cuenta con la conformidad de todos los sectores de la Cámara, será fundada por su autor en la próxima sesión.

Construcción de una iglesia en el cementerio central

La comisión designada por el obispo diocesano para arbitrar los recursos necesarios con destino a la construcción de una iglesia en el cementerio local ha resuelto en su última reunión que se inicie la obra de referencia con los fondos ya recolectados. Se dispuso, además, activar la gestión que se viene realizando entre el vecindario para conseguir su cooperación con el objeto indicado.

Renovará su comisión directiva la Asociación de Empleados Municipales

El domingo a las 5 se realizará en la Municipalidad la asamblea ordinaria de la Asociación de Empleados Municipales, para tratar varios asuntos, habiendo despertado interés las elecciones de renovación de la comisión directiva. Han sido oficializadas varias listas, por las que se trabaja activamente.

LAS LLUVIAS E INUNDACIONES CAUSAN DAÑOS EN EL INTERIOR

Estado en que quedaron los vagones del convoy que descarriló en San Salvador (Entre Ríos), a causa de la inundación

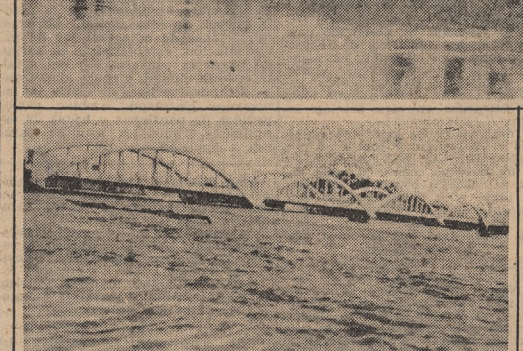

Aspecto de la crecida del río Villaguay, en los suburbios de Villaguay

Crecida del río Gualeguay a la altura del Paso de la Laguna, donde actualmente se construye un puente nacional

Las noticias que llegan de diversas provincias insisten en los perjuicios que la lluvia persistente y el desbordamiento de algunos cursos de agua han producido en ellas. Mientras las aguas salidas de madre vuelven lentamente a su cauce en la provincia de Entre Ríos, el exceso de humedad amenaza en otras partes los sembrados de maíz. Al respecto recibimos de nuestros corresponsales los siguientes despachos:

Fueron girados veinte mil pesos a la comisión popular de auxilio de Entre Ríos

El presidente de la República, atendiendo un pedido de la comisión popular pro auxilio a los damnificados por las inundaciones causadas por la crecida del río Uruguay, en el que se solicitaba la ayuda pecuniaria del Poder Ejecutivo, dispuso que fuera girada la suma de 20.000 pesos, ofreciendo mayor concurso en el caso de que no se considerase suficiente.

Según las informaciones oficiales, la cantidad de referencia la ha remitido la administración de la Lotería Nacional y es proveniente de los sobrantes que posee la institución como resultado de la venta directa de billetes al público.

La humedad daña al maíz

La Paz, 15. — Desde hace veinte días llueve continuamente, con sensibles perjuicios generales. Los ganaderos se quejan de los daños que el temporal causa en los animales y los agricultores no pueden seguir la roturación de las tierras, siendo ya la época de las siembras. Temen también perder el maíz emparvado, que por efectos de la humedad comienza a fermentar.

La campaña hállase aislada, por los caminos intransitables y la rotura de puentes y alcantarillas ocasionada por las lluvias.

En Rosario Tala

Paraná, 15. — De Rosario Tala comunican oficialmente al ministro de gobierno de la provincia, sobre la inundación producida por el río Gualeguay, que ha experimentado un descenso.

El camino nacional está bajo las aguas, cortándolo la fuerte corriente y quedando aislada la población, siendo imposible llegar a Rocamora y Basavilbaso por vía del Ferrocarril Entre Ríos.

Las personas auxiliadas llegan a doscientas veinticinco, habiéndoseles dado víveres a todas.

La lluvia impidió en Concordia los trabajos de reparación

Concordia, 15. — Desde anoche hasta hoy a mediodía llovió nuevamente, impidiendo los trabajos de reparación de los graves daños causados por el reciente temporal.

En las calles suburbanas, caminos, puentes y alcantarillas de la zona rural los trabajos de reparación ya se habían comenzado por la Municipalidad, Comisión de Puentes y Caminos y el Automóvil Club, en sus respectivas jurisdicciones.

El río Uruguay continúa bajando, siendo la altura de las aguas hoy de ocho metros en este puerto.

Colecta para socorrer a los damnificados de Villaguay

En el local de la Asociación Entrerriana General Urquiza se efectuó anoche una reunión para cambiar ideas sobre la mejor forma de socorrer a los damnificados en Villaguay. Se resolvió hacer una colecta, cuyo levantamiento estará a cargo de una comisión integrada por los señores Teófilo Barañao, Luis Vuoto, Ricardo Poitevin, José I. Egües, Luciano D. Poitevin, Juan E. Carulla, Constancio Bodino, Carlos Podestá, Fermín tBrown, Pedro S. Troncoso, Francisco Tavella Ricós, Francisco Questa, Virgilio Podestá, Carlos Guichon, Gustavo Mollajoli, Homero Rocha, Juan Sabá Rodríguez, José C. Oreggia, Horacio Alfrey, Santiago Oreggia y Benjamín Mullebrisky.

En Santiago del Estero fueron suspendidas las clases

Santiago del Estero, 15. — El Consejo de Educación dispuso la clausura de las escuelas provinciales durante ocho días, a causa del largo e intenso temporal que dificulta el acceso a las clases. Igual medida ha solicitado el director de la Escuela Normal Belgrano al ministro de Instrucción Pública para dicho establecimiento, al mismo tiempo que le comunica haberla ya adoptado para el jardín de infantes a causa del mal estado del edificio.

Sólo anoche, después de 26 días lluviosos, despejóse el tiempo. Los caminos de acceso a la ciudad están intransitables y ni siquiera puede llegarse al cementerio debido a que el carril es un verdadero lodazal. Por esta causa los cadáveres son llevados a pulso desde la estación del Ferrocarril Central Córdoba, que es donde termina el empedrado.

Se teme la pérdida del maíz en Santa Fe

Tostado, 15. — Las persistentes lluvias causan enormes perjuicios. Desde el 28 de abril al día de ayer han llovido 206 milímetros. En los últimos días de marzo llovió 296. A consecuencia del temporal las faenas agrícolas están suspendidas, corriendo riesgo de perderse totalmente la cosecha de maíz, que no puede juntarse. Los caminos están completamente intransitables y los terraplenes destruídos. En el pueblo las calles y lugares bajos se hallan totalmente inundados desde hace más de quince días.

Las autoridades locales tomaron medidas, haciendo abrir un pequeño canal de desagüe al río Salado, pero como la Municipalidad carece de recursos, la obra debe limitarse a los trabajos más indispensables. Ante tal situación anormal la Municipalidad solicitó recursos al gobierno provincial, pues aparte de los trabajos para desaguar el pueblo es menester el envío urgente de socorros a las familias que, a causa de la inundación tuvieron que abandonar sus viviendas, alojándose en vagones del Ferrocarril Central Norte, facilitados por la empresa. El tiempo hoy tiende a mejorar, habiendo salido el sol después de quince días nublados. Reina temperatura alta.

En Tostado (Santa Fe)

Santa Fe, 15. — El jefe de policía de Tostado envió un despacho al Ministerio de Gobierno por el cual le hace saber la precaria situación que atraviesa aquel pueblo a causa de las inundaciones provocadas por las continuas lluvias y solicita la ayuda del Poder Ejecutivo.

El Ministerio ha dispuesto la inmediata salida de un inspector técnico para valorar las pérdidas ocasionadas, autorizando además la realización de los gastos necesarios para socorrer a los damnificados.

Serodino, 15. — Llovió nuevamente hoy en forma torrencial. El mal tiempo reinante impide la realización de las faenas agrícolas. Por tal causa hállase paralizado todo movimiento comercial. Hace muchos años que en esta zona no se sentía una situación de crisis igual. Las casas de comercio chicas son las que sufren más las consecuencias.

Daños en los sembrados de Salta

Rosario de la Frontera, 15. — La persistente lluvia ha perjudicado enormemente a esta región, calculándose hasta hoy en un 50 por ciento las pérdidas en la cosecha de porotos y maíz.

En Labardén la lluvia fué beneficiosa

Labardén, 15. — Durante cuatro días la lluvia benefició a los campos y sembrados, pues en algunas partes hace tiempo que la sequía se hacía sentir.

TERRITORIOS

Quemú Quemú (Pampa), 15. — Llovió toda la noche. Los caminos de la zona están intransitables. Sigue el temporal.

Toay (Pampa), 15. — Llovió 22 milímetros. Sigue lloviendo.

Ingeniero Foster (Pampa), 15. — Desde fines de abril reina un intenso temporal, que beneficiará a la agricultura y ganadería. La planilla pluviométrica registra en 15 días 100 milímetros. Continúa lloviendo.

Vértiz (Pampa), 15. — Desde anteanoche reina temporal con persistentes lloviznas, que son de incalculables beneficios para la zona. El pluviómetro marcó hasta hoy 45 milímetros.

INFORMACIONES DE LA CIUDAD DE LA PLATA

Ha sido proyectado el levantamiento de un censo general de la población

Dice su autor en los fundamentos que es reclamado con urgencia para tener idea de qué es Buenos Aires desde el punto de vista de sus actividades

(De nuestra agencia)

El diputado D. Luis A. Girardin presentó a la Cámara de que forma parte un proyecto de ley por el que se autoriza al Poder Ejecutivo a levantar un censo general de los habitantes de la provincia, de acuerdo con las siguientes bases:

Población general por edad, profesión, oficio, nacionalidad, sexo, instrucción. Industria y comercio, estableciendo características, capital en giro, personal ocupado y alternativas registradas en su desarrollo. Instituciones de todo orden, con o sin personería jurídica, capital, asociados, actividad, antigüedad, etc. En las disposiciones reglamentarias se establecen las siguientes normas para el cumplimiento de la ley proyectada:

El Poder Ejecutivo queda facultado para la designación del personal necesario destinado al cumplimiento de la ley, utilizando para ello todos los elementos de la administración pública provincial.

Para la organización preliminar del censo, levantamiento, compilación, etc., deberán tenerse presentes además de los enunciados contenidos en el artículo primero del proyecto, las conclusiones del Congreso General de Estadística realizado en el país. Para las personas que se negaran a suministrar los informes que se le soliciten a los efectos del censo o los dieran alterados o falsos, se establece una multa de 200 pesos, que se elevará a 500 cuando se trate de establecimientos, compañías, sociedades o comercios.

El censo mencionado deberá levantarse a los 90 días de la promulgación de la ley y sus resultados serán publicados en uno o varios tomos que se distribuirán a las reparticiones nacionales, provinciales, municipales, etc. Al efecto se hará una edición de 20 000 ejemplares, vendiéndose el resto al precio que señale el Poder Ejecutivo. Por último, se dispone que el gasto que demande el cumplimiento de la ley proyectada se impute a rentas generales.

En los fundamentos de su iniciativa el señor Gerardín comienza manifestando que la necesidad de levantar un censo general en la provincia constituye un clamor colectivo, puesto que desde 1914, fecha del tercer censo nacional, no se sabe a ciencia cierta a cuánto asciende la población de "la primera provincia argentina". Agrega luego que lo mismo ocurre con todo cuanto se relacione con los datos que un censo general puede proporcionar para fundar sobre bases sólidas un juicio sobre el progreso y adelanto observado en la vida y desarrollo de la provincia.

Luego de algunas consideraciones sobre los trabajos censales de la Dirección de Estadística de la provincia, y sobre la atención que en algunos países extranjeros se dedica a operaciones de esa naturaleza, agrega que es necesario un censo cada cinco años y que actualmente él es reclamado con urgencia por la actividad fabril, industrial, comercial, educativa, económica, política y social, a fin de que él diga en forma indudable todo lo que es Buenos Aires a través de su trabajo, su riqueza, su producción, su cultura y su población, para ajustar sobre esa información auténtica y fidedigna la acción futura de la Legislatura, del Gobierno y de las municipalidades.

SERA ENTREGADO UN MEMORIAL AL P. E.

Por su intermedio la Cámara de Comercio provincial reclamará la adopción de importantes medidas

Las mesas directivas de catorce cámaras gremiales internas, que actúan bajo el patrocinio de la Cámara de Comercio de la provincia, realizaron una asamblea y en unión del directorio de dicha entidad resolvieron presentar un memorial al Poder Ejecutivo, solicitándole la adopción de las siguientes medidas:

"Estricto cumplimiento de la ley de residencia; moralización del personal administrativo, que en gran parte adopta el sistema de los embargos convencionales o voluntarios de sus sueldos para burlar los derechos de los acreedores; que en las licitaciones privadas se tenga en cuenta a los participantes con negocios establecidos en La Plata única-

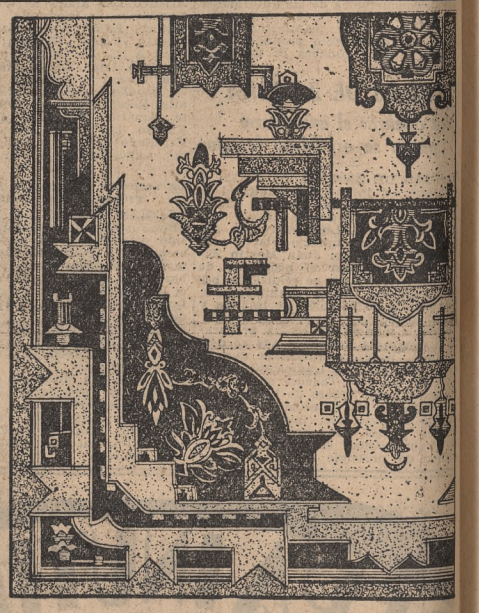

ALFOMBRAS
DE CALIDAD

Adquiridas por Harrods en los centros de producción más importantes del mundo.

Es ese el motivo porqué las ofrece a precios que no admiten comparación

Alfombra Axminster
Tejido grueso, en varias combinaciones de colores y dibujos persas de muy bonito efecto.
De 200 x 300 cm. $ 72.—
„ 170 x 240 „ „ 48.—
„ 140 x 200 „ „ 33.50
De 60 x 125 cm.
$ 9.80

Alfombra oriental
Tejida a mano, de alta y escogida lana, dibujos clásicos; en colores granate, beige, azul o ladrillo.
De 250 x 370 cm. $ 295.—
„ 240 x 360 „ „ 235.—
„ 230 x 285 „ „ 165.—
De 160 x 220 cm.
$ 105.00

Harrods
SOLICITE un CREDITO a pagar en 10 meses
Florida. 877 - U. T. 31 (Retiro) 4901

Se "Traga" el Trabajo

La pasmosa velocidad con que la "ADDRESSOGRAPH" "devora" el trabajo de escribir direcciones deja "chiquita" a la más rápida dactilógrafa, y constituye una sorprendente maravilla para quien no ha tenido anteriormente oportunidad de ver "eso". La "ADDRESSOGRAPH" jamás comete errores. Véala trabajar en nuestros Salones de Exposición.

CIA. LA CAMONA
SOCIEDAD ANON. INDUSTRIAL Y COMERCIAL
Especialistas en Sistemas Modernos para Oficinas
Edificio Camona
39-Maipú-43
Buenos Aires
U. T. 38. Mayo 2014. (7 líneas)

Cía. La Camona. 39 - Maipú - 43, Buenos Aires
Sírvanse remitirme todos los datos referentes a la "ADDRESSOGRAPH".
NOMBRE .....
DIRECCION .....
LOCALIDAD .....
124

HOY
VIERNES 16 DE MAYO 1930
Durante la función nocturna del
CINE-TEATRO
"ASTRAL"
y en presencia del escribano Señor R. Bengolea Cárdenas, se efectuará el sorteo de los valiosos premios que
EL Trast Joyero Relojero
ha donado a los concurrentes del film sonoro EL DESFILE DEL AMOR, que se exhibe en dicha sala.

mente, evitando la competencia de los comisionados sin patente; que en las licitaciones públicas se dé preferencia hasta con un tres por ciento en más a los comerciantes e industriales de la provincia, en mérito a que entregan la mercadería en las oficinas públicas, mientras el comercio de la Capital, que no paga los elevados impuestos provinciales y municipales, entrega sobre vagón en Buenos Aires, recargando el costo en el cincuenta por ciento del flete que paga el Gobierno, supresión del capital en giro por las patentes fijas, de acuerdo a lo resuelto por el segundo congreso del comercio e industria de la provincia; reiterar el cumplimiento de las resoluciones de dicho segundo congreso y que se hallan pendientes aun; fomento del movimiento del puerto La Plata y construcción del mercado de frutos de Tigre, y que la Dirección General de Rentas aplique una estricta vigilancia sobre los corredores y vendedores sin patente, que perjudican al comercio de La Plata y de la provincia.

Será solicitada una audiencia al gobernador, haciéndole luego entrega del memorial una delegación de la Cámara.

Fué aprobado el replanteo del Pueblo Benavídez

Ha sido aprobada por el Poder Ejecutivo la operación de replanteo del nuevo centro Pueblo Benavídez, practicada por el ingeniero Carlos M. Palacio, efectuado en un campo situado en el partido de Las Conchas, por resultar de lo informado por la Dirección de Geodesia, Catastro y Mapa que ha sido geométrica y técnicamente bien ejecutada y de acuerdo en un todo con las disposiciones de la ley de la materia y demás reglamentaciones vigentes.

Por la misma resolución se dispone que los interesados deberán escriturar a favor del Fisco, por la escribanía mayor de gobierno, las reservas destinadas a usos y servicios públicos, como así también las superficies ocupadas por las calles y ochavas, de acuerdo con lo que establece la ley respectiva.

Estará representada la provincia en una exposición de la Sociedad Rural

Ha aparecido un decreto dictado por el Ministerio de Obras Públicas aceptando la invitación formulada por la Sociedad Rural Argentina para que la provincia de Buenos Aires esté representada en la segunda exposición internacional de granja, concurso de vacas lecheras, feria de semillas y exposición de caninos y felinos, que inaugurará aquella entidad el día 19 del corriente mes.

Por la misma resolución se autoriza a la Dirección de Agricultura, Ganadería e Industrias para que, juntamente con los establecimientos dependientes de la misma, concurra en representación de la provincia a la exposición mencionada.

La Dirección de Rentas distribuyó parte de los ingresos fiscales

La Dirección de Rentas ha depositado en el Banco de la Provincia, de las sumas contabilizadas al día 10 del corriente, la cantidad de 1.599.150,34 pesos, que, de acuerdo con las respectivas leyes, ha sido distribuída en la siguiente forma: Tesorería General, 313.435,65 pesos; Dirección de Escuelas, 922.933,90; Dirección de Desagües (orden Poder Ejecutivo), pesos 109.667,84; Dirección de Rentas (municipalidades), 238.014,03; comisión administradora del Patronato de Menores, 15.728,92 pesos.

Asimismo ha depositado, con fecha de ayer, por contabilización de impuestos al día 12 del corriente, las siguientes sumas: Tesorería General, 338.401,86 pesos; Dirección de Escuelas, 10.389,06; comisión administradora del Patronato de Menores, 878,41.

Los alumnos de Agronomía y Veterinaria concurrirán a la Exposición de Productos de Granja

El decano de la Facultad de Agronomía y Veterinaria ha dispuesto la concurrencia de los alumnos de la misma a la Exposición de Productos de Granja, que será inaugurada en Palermo bajo los auspicios de la Sociedad Rural Argentina el próximo sábado, estableciendo el siguiente orden para los diferentes cursos: día 17, los alumnos de primer año; los de segundo, días 16 y 17; los de tercero, días 17, 18 y 19, y los de cuarto, el 16. Acompañarán a los alumnos los profesores de zootecnia.

Dos fábricas fiscales de caños serán provistas de cemento portland

Fué celebrado el concurso de precios con el objeto de adquirir 2500 toneladas de cemento portland, destinado a las fábricas fiscales de caños de esta ciudad y de Sierra Chica. Se presentaron a dicho acto tres establecimientos: la Compañía Industrial Loma Negra, que ofrece aquel material a $ 48 la tonelada, puesto sobre vagón en esta ciudad, y a 52.69 puesto en Sierra Chica; la Compañía Argentina de Cemento Portland, que cotizó los precios de 48 y 53.20, respectivamente, y los señores Vela, Marzini y Cía., que fijaron el precio de 36 pesos por cemento en bolsa y de 39 en barrica, puesto en Buenos Aires.

LA PLATA

ENVIO A LA LEGISLATURA EL P. E. UN PROYECTO QUE YA HABIA TENIDO ENTRADA

Por él se acuerda una prórroga del plazo para pagar los impuestos fiscales atrasados

DEL SENADOR BIOCCA

(De nuestra agencia)

El Poder Ejecutivo envió ayer a la Legislatura un mensaje solicitando la sanción de un proyecto de ley análogo al que presentó hace algunos días a la Cámara de que forma parte el senador D. Carlos F. Biocca, acordando un plazo para el pago de impuestos fiscales atrasados con la correspondiente exención de recargos. La iniciativa del Poder Ejecutivo, que sólo difiere en detalles sin mayor importancia del proyecto del legislador mencionado, contiene las siguientes disposiciones:

"Acuérdase un plazo de 90 días, contados desde la promulgación de la presente ley, para que los deudores morosos de impuestos de contribución territorial, caminos, desagües, comercio e industrias, licencia de alcoholes, naipes y tabacos, obras de salubridad y domiciliarias de La Plata, caminos pavimentados y pavimentación de la provincia, puedan efectuar sin recargo alguno el pago total de las deudas exigibles al 30 de abril del corriente año. No se considerarán comprendidos en los beneficios del presente artículo los contribuyentes cuyas deudas provengan de infracciones a las leyes respectivas.

"Acuérdase el mismo plazo para que los escribanos de registro abonen sin recargo sus deudas del impuesto de papel sellado que procedan de un error de cálculo o de interpretación, o del vencimiento del plazo para la intervención del "corresponde", cuyo impuesto hubiese sido satisfecho a tiempo.

"Acuérdase el mismo plazo para que todos los deudores morosos del impuesto a los actos de la transmisión gratuita de bienes abonen sus deudas por intereses con una quita del 50 por ciento sobre la suma que importen los punitorios del artículo 36 de la ley 3972 o de otras anteriores. La franquicia que acuerda este artículo no comprenderá a los casos en que se haya eludido el pago del impuesto o disminuido indebidamente el monto imponible y a que se refiere el artículo 37 de la citada ley y concordantes de otras anteriores.

"Quedan comprendidas en la disposición anterior las sucesiones promovidas, las que no se hubiere iniciado, así como las que se encontraren pendientes de decisión judicial por cuestiones controvertidas en lo que respecta a la aplicación de los intereses punitorios en jurisdicción de la provincia o de la Nación. La condonación de intereses tendrá efecto cualquiera que sea la fecha del acto que exteriorice la transmisión.

"En los casos en que se hayan iniciado gestiones judiciales, los gastos causídicos serán abonados por los deudores. Lo dispuesto con anterioridad en las dos primeras cláusulas citadas no da derecho a repetir lo pagado por concepto de multa".

En el mensaje en que se funda ese proyecto, después de manifestarse que él ha sido sugerido por el del Sr. Biocca, del cual es análogo, se dice que en la nueva iniciativa se contempla la situación de los deudores morosos de impuestos a la transmisión gratuita de bienes para que abonen sus deudas con el descargo antes indicado, estableciéndose que los beneficios y quitas del proyecto no comprenden a las deudas que provengan de infracciones a las leyes respectivas, ni se extiende a los que indebidamente hayan eludido el pago del impuesto, con lo cual el Poder Ejecutivo cree contemplar el aspecto moral de las relaciones del contribuyente con el Fisco.

PROVINCIA DE CORDOBA

Hubo desórdenes en el Sanatorio Santa María

CORDOBA, 15.—Por informaciones que nos han llegado del Sanatorio Santa María hemos podido saber que anoche se produjo un levantamiento de internados, los que se apersonaron a la dirección del establecimiento protestando por la deficiente alimentación. Los enfermos pidieron a gritos la renuncia del director, pretextando que se morirían de hambre.

Se asegura que el funcionario aludido ha solicitado fuerza armada a Córdoba.

Anúnciase acontecimientos graves.

La situación de un planeta fué comunicada al observatorio

CORDOBA, 15.—En el observatorio astronómico local se ha recibido hoy una comunicación del observatorio del Haward College, en la que se anuncia la ubicación de un cuerpo celeste que se sospecha sea el planeta transneptuniano que fué descubierto en el observatorio de Ottawa por el astrónomo Henroteau y la Srta. Burland, mediante placas tomadas en febrero del año actual.

Su posición para la fecha 24 de febrero, a las 7 (tiempo medio de Greenwich), era: ascensión recta, 6 horas, 36 minutos y 55 segundos; declinación boreal, 23°42'4", ambos datos referidos al ecuador y equinoccio de 87.5 Oeste. Entre el 7 y 29 de febrero de 1924 se movió 75 segundos de tiempo hacia el Oeste y 3.1 minutos de arco hacia el Sur.

No se sabe todavía si se trata o no del mismo cuerpo observado recientemente por los astrónomos del observatorio de Lowell.

Fué postergada la visita al mercado de Avellaneda

Debido a las malas condiciones del tiempo, no se efectuó ayer la visita que el gobernador de la provincia debía realizar al Mercado General de Haciendas de Avellaneda, junto con sus ministros y otros altos funcionarios.

Probablemente será transferida para el próximo martes.

Fué concedida personería jurídica a dos sociedades anónimas

El Poder Ejecutivo, por intermedio del Ministerio de Gobierno, aprobó los estatutos de las sociedades anónimas Compañía de Seguros Generales de Mar del Plata y Club Atlético Alumni, de Juárez. También se ha reconocido a esas sociedades el carácter de personas jurídicas.

Ocurrió ayer un grave hecho sangriento

En el interior de un restaurante situado en la calle 44 entre 1 y 2 se desarrolló ayer por la tarde un grave suceso sangriento, del que fué víctima Nicasio Rica, español, de 47 años de edad, domiciliado en la calle 121 número 254

Rica se encontraba desde temprano en la mencionada casa entregado al juego de naipes en compañía de varios compatriotas, hombres todos que trabajan en empresas de mudanzas y que desarrollan sus actividades en las inmediaciones de la estación del Ferrocarril del Sur. De pronto, a las 17.30, dicho trabajador tuvo una diferencia con otro de los que tomaban parte en el juego, y tras un cambio de palabras su adversario le hizo fuego con un revólver, hiriéndolo de un balazo en la región temporal izquierda. El proyectil salió por el occipital.

Todos se dieron a la fuga y cuando llegó la policía encontró a Rica tendido sobre el piso, sin conocimiento. Fué llevado a la Asistencia Pública, donde se encuentra en estado desesperante.

En cuanto al autor, hasta ahora no se conoce su identidad. Salió precipitadamente del negocio y ascendió a un tranvía de los que hacen el recorrido hasta Tolosa.

Se cree sin embargo que no ha de tardarse en individualizarlo y detenerlo.

Se trata de modificar el tipo de colocación de un empréstito

El P. E. se ha dirigido a la Legislatura solicitando que se le autorice a modificar el tipo de colocación del remanente de los títulos del Empréstito Interno Consolidación Deudas 1922, a que se refiere el artículo 6o. de la ley número 4040 de fecha 6 de junio de 1929, los que podrán ser vendidos sobre la base mínima del 88 por ciento de su valor nominal.

En los fundamentos del mensaje que acompaña al proyecto se hace notar que la ley original del empréstito Consolidación Deudas de 1922, de fecha 28 de noviembre de 1922, autorizó la emisión de títulos de deuda interna del 6 por ciento de interés y 1 por ciento de amortización a un tipo de venta no inferior al 85 por ciento, agregando que el estado actual del mercado de valores no permite la colocación de títulos de renta pública de ese interés sobre la base mínima del 93 por ciento establecida en la ley número 4040.

NO HUBO AYER MUCHAS DILIGENCIAS EN EL ASUNTO DEL FRAUDE ELECTORAL

Denegó el juez los pedidos de excarcelación para los oficiales de Guardia Cárceles

ESCRITO DEL DEFENSOR

(De nuestra agencia)

CORDOBA, 15. — El juez federal Dr. Villar Palacio ha continuado hoy trabajando en el sumario del fraude electoral. El magistrado dictó un auto por la tarde no haciendo lugar a los pedidos de excarcelación presentados por la defensa a favor de los oficiales del cuerpo de Guardia Cárceles Pedro Villalobos y Enrique Montini, como asimismo de varios clases y soldados.

Otra de las diligencias practicadas en el día de hoy fué el careo llevado a cabo entre los empleados de policía Francisco Quesada y Rafael Carusso.

A pesar de la estricta reserva que se viene guardando acerca de las diligencias que realiza el Juzgado, se ha podido saber que en dicho careo no ha resultado muy favorable la situación del primero de los nombrados.

Procedióse luego a tomar declaración al cabo Reyes Bordino y al agente Cipriano López, empleados de la subcomisaría 10a. Se mantiene en reserva igualmente las disposiciones.

El abogado Dr. Luis J. Escalier, que se ha hecho cargo recientemente de la defensa de uno de los empleados policiales acusados, presentó hoy un escrito, el que contiene pruebas de descargo para su patrocinado.

Se le atribuye además al referido letrado el propósito de intervenir de lleno en el asunto, a cuyo efecto estaría acumulando elementos para presentarlos al juez, siendo ellos de tal naturaleza, que cambiarán fundamentalmente la faz del proceso, según lo anticipado.

Serán inspeccionadas las oficinas de la dirección del Registro Civil

El ministro de Gobierno, Sr. Rodríguez Yrigoyen, mantuvo una conferencia con el director interino del Registro Civil, a quien indicó la necesidad de adoptar diferentes medidas destinadas a una eficaz fiscalización de las oficinas distribuidoras en la provincia.

Dispuso, entre otras cosas, que los inspectores con que cuenta la repartición inicien inmediatamente una jira por sus respectivas zonas, examinando el desenvolvimiento de las oficinas y recogiendo todos los datos necesarios para asegurar su buen funcionamiento.

De los cinco inspectores titulares, cuatro se pondrán en seguida en campaña y el quinto quedará de guardia, para los casos de emergencia que se planteen.

Homenaje a la memoria de D. Laureano Algañaraz

Un grupo de amigos del ex jefe de policía de la provincia D. Laureano Algañaraz se ha constituído en comisión para organizar un homenaje que será tributado a la memoria de aquél el 1o. de junio próximo.

El acto mencionado consistirá en la colocación de una placa en la tumba que guarda los restos del extinto.

Serán sorteados los títulos del Banco Escolar

El directorio del Banco Escolar de la provincia de Buenos Aires ha resuelto realizar en el corriente mes el sorteo de los títulos en circulación que han sido colocados en el territorio de la provincia y en la Capital Federal. También dispuso abonar los intereses de los cupones de mayo de los mismos títulos, que corresponden al primer semestre del año actual.

Circular de la Confederación del Comercio

Contestando a varias comunicaciones llegadas a la Confederación del Comercio e Industria de la provincia, el presidente de la misma, D. Manuel J. Campodónico, ha dado una circular en la que se hace saber que no se ha autorizado a ninguna persona para que recorra las casas de comercio de la provincia en procura de subscripciones para un diario que no se conoce.

Agrega además la comunicación que, contando esa entidad con delegados en todas las localidades de la provincia, mal podría designar un representante viajero con el objeto expresado.

A partir del 22 del actual la Confederación del Comercio e Industria contará con un semanario en reemplazo de la revista mensual de la Cámara de Comercio de la provincia.

El Jurado de Enjuiciamiento será citado para el miércoles próximo

El secretario del Jurado de Enjuiciamiento de Magistrados, Dr. Adolfo E. Parry, ha resuelto que el tribunal sea citado para el miércoles próximo a las 13.

Según se nos ha informado, en la reunión que se realizará el jurado se limitará a constituirse, eligiendo sus autoridades.

No hubo sesión ayer en la Cámara de Diputados

No hubo sesión ayer en la Cámara de Diputados por falta de quórum, pues sólo concurrieron el presidente, Sr. Stagnaro, y nueve legisladores. Por más que se ha citado nuevamente para hoy, puede asegurarse que no habrá sesión hasta el miércoles próximo.

La Dirección de Obras Sanitarias informó sobre la recaudación de marzo

La Dirección de Saneamiento y Obras Sanitarias elevó un informe al Poder Ejecutivo referente a la recaudación efectuada por dicha repartición en el mes de marzo del corriente año. En ese informe se manifiesta que lo ingresado por aguas corrientes y servicios sanitarios en esta ciudad alcanzó en aquel mes a las suma de 210.990,67 pesos, lo que forma un total de 450.003,58 pesos recaudado por aquel concepto en los primeros tres meses de este año. En cuanto a las secciones de Bahía Blanca y Arrecifes, lo ingresado alcanzó en la primera a 89.918,84 pesos, y en la segunda, que comprende nada más que el servicio de aguas corrientes, a 1.020,35 pesos.

Notas sociales

En los primeros días del mes de julio próximo se realizará el enlace de la Srta. Sara Anguisola con don Francisco Balbastro, extensamente vinculados en los círculos sociales de esta capital.

—Para Mendoza, D. Ernesto V. Jardel y familia.

—Para Dolores, D. Carlos Ocampo.

—Para el mismo punto, D. Luis B. Berri y su hija.

—Restablecido D. Juan A. Mercau.

—Ha fallecido en esta ciudad el apreciado vecino D. José Zingoni. El sepelio de sus restos se efectuó ayer en la necrópolis local, y constituyó una sentida demostración de pesar.

Espectáculos

Coliseo Podestá — Mañana, compañía de sainetes de Juan Bono: A las 18.30, "Al buen lechón; fábrica de embutidos"; a las 21.30, "Al buen lechón; fábrica de embutidos" y "El cantar de los tangos".

Teatro Argentino — Viernes 23, debuto de la compañía de operetas Odette Marion, de Anita Orizona-R. Durot: A las 21.30, "La duchesa di Chicago".

Cine París — Película sonora "El pecado de los padres".

Select Cine — Película sonora "La rosa de Irlanda".

Cine Avenida — "Y el mundo marcha"

GRANDIOSA LIQUIDACION

HOY Y MAÑANA

Calzados de lujo, cosidos, cabritilla, gamuza, raso, lamé, brocado, charolada, lagarto, panamá, marfil de moka, de $ 15 — AHORA . . . $

5.90

Todas las medidas

Mod. en gun metal negro o color, con suela crepe de goma, del 34 al 41, $ 8.90; 29 al 33, 6.90; 25 al 28 . . $

5.90

CASA ROSETTE

1.90 EL PAR

BOTAS

Bota Alpina, Oscaria Impermeable, indestructible, viscolizada a . . . . . $

22.90

Calzado fino, colores marrón, negro, moka, charol blanco; del 35|38, $ 3.95; 29|33, $ 3.50; 25|28, $ 2.90; 21|24, $ 2.20; 16|20 . . . $ 1.90

Interior $ 0.50 para flete

CORRIENTES 700 esq MAIPU

OFERTA ESPECIAL

HASTA MAÑANA (SÁBADO INGLÉS) A LAS 12.30.

VINO GENUINO DE OPORTO

"FINE"

ALTA CALIDAD.

IMPORTADO EXCLUSIVAMENTE POR Gath e Chaves DE LAS MEJORES BODEGAS DE PORTUGAL.

BOTELLA DE 650 CM.³ $ 2.30

3 BOTELLAS POR $ 6.30

CASA CENTRAL (1er SUBSUELO)

Gath & Chaves

FLORIDA Y CANGALLO - U. T. 33, Avenida 1961

Ultimos días

JUEGOS DE 105 PIEZAS CON ESTUCHE DE MADERA

¡REPARTO SUBURBANO!

Inauguración de esta nueva comodidad que brinda la casa

Rodolfo Eisler (Soc.)

Seis pisos pletóricos de cuanto su hogar necesita — en nuestra casa central—, dos sucursales inundadas de artículos nobles, esperan su decisión rápida.

NO EXISTE PARA USTED TAREA MAS UTIL, MAS AGRADABLE, MAS BENEFICIOSA Y MAS ECONOMICA

ULTIMO MODELO RECIEN RECIBIDO

Fino cristal blanco, cortado, modelo "OXFORD", compuesto de 74 piezas $ 78.85; de 62 piezas, $ 62.80, y las 50 piezas . . . . . $ 48.60

CARTERA en box calf, con aplicaciones de becerro, forro moaré, doble división interior, monedero y espejo, colores de moda: $ 5.90

ELIJA SU MODELO

$ 139.- $ 152.- $ 165.- $ 180.- $ 99.50 $ 193.50

TENEMOS 30 MODELOS MAS

EL JUEGO

JUEGUITO PARA ESCRITORIO, de bronce pulido, con aplicaciones de galalitthe, en los colores verde, rojo, azul y carey. Compuesto de: 1 tintero a 2 tintas y secador $ 8.—. Compuesto de 1 tintero de una sola tinta y secador . . . El Juego de 2 piezas $ 5.85

ARAÑA DE BRONCE FLORENTINO, con tulipas, bombitas, florón y 2 metros de cadena, de 5 luces, $ 21.50; de 4 luces, $ 17.90, y de 3 luces . . . $ 14.50

JUEGO DE LUNCH, de fina semiporcelana inglesa, fondo marfil, con decoraciones en colores y oro, y dibujos antiguos. Las 28 piezas . . . $ 49.95

RECIENTE CREACION

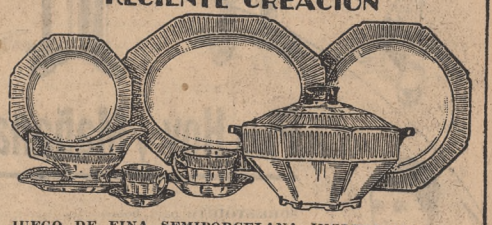

JUEGO DE FINA SEMIPORCELANA INGLESA blanca, acanalada con filetes y manijas recubiertas con oro. Las 83 piezas pesos 117.—. El mismo, con filete de oro en las manijas, las 83 piezas . . . $ 102.50

Artístico Plato para Pared, de fina mayólica decorada en colores; diámetro 34 cms., $ 3.85. Otro, diámetro 28 centímetros. . . . $ 1.90

PRIMERA MAGNA LIQUIDACION

Rodolfo Eisler SOC.

Casa Central: FLORIDA y SARMIENTO Sucursales: SUIPACHA 150 RIVADAVIA 2428

FUE DADA A CONOCER LA MEMORIA ANUAL DE NAVEGACION Y PUERTOS

En ella se destacan los diversos trabajos realizados durante el año 1929

DATOS ESTADISTICOS

El director general de Navegación y Puertos ha enviado al ministro de Obras Públicas la memoria de los trabajos realizados durante el año pasado, la que se halla profusamente ilustrada con fotografías, gráficos y diagramas, acompañada de una nota, en la que hace resaltar en primer término que la estadística del movimiento de entradas y salidas de buques en los puertos de la República justifica las medidas adoptadas por la dependencia a su cargo en el sentido de facilitar la navegación en todas las rutas del país.

Manifiesta que en ese sentido el año pasado se ha realizado una vasta labor, y que el cubo de material dragado ha llegado a la suma más alta, pues, de acuerdo con las estadísticas que lleva la dependencia, ascendió a 25.562.630 metros. Sostiene a continuación la necesidad de ensanchar el canal Norte en sus primeros cinco kilómetros, como lo solicitó la dirección en su oportunidad, con el objeto de que los buques que entran y salen del puerto de la Capital puedan maniobrar sin inconvenientes. Después de referirse a otros trabajos realizados, pasa a ocuparse de los del puerto de esta ciudad.

Los trabajos en el nuevo puerto

Luego de expresar que considera innecesario hacer resaltar la importancia de los trabajos que se efectúan en el puerto de la Capital, dice la nota aludida:

"El importe de las obras realizadas durante el año, que alcanzó a la suma aproximada de 9.300.000 pesos, y la actividad desplegada en la ejecución de los diversos trabajos, ha permitido habilitar al servicio público varias secciones de los espigones números 2 y 3, consiguiéndose que actualmente puedan atracar a sus muelles transatlánticos cuyo elevado porte no les habría permitido entrar al antiguo puerto de Buenos Aires.

"Asimismo, las grandes empresas de electricidad proveedoras de energía a la ciudad de Buenos Aires y sus alrededores, y que en virtud de leyes del Congreso y decretos del Poder Ejecutivo tienen en Nuevo Puerto concesión para construir muelles y ganar terrenos al río, han trabajado con gran celeridad, terminando una de ellas: la Compañía Hispano Americana de Electricidad una usina capaz de producir 110.000 kilowatios, y la otra, la Compañía Italo-Argentina de Electricidad la apertura de la quinta dársena y la construcción de los muelles respectivos.

"Forman parte también de este plan de mejoras al puerto de Buenos Aires la sección inflamables, próxima a terminarse, y al frente del otro lado del canal sur, la Dársena Este de los talleres del Ministerio de Obras Públicas; la apertura de un canal de pasaje que evitará el recorrido por el antiguo puerto Madero a las embarcaciones que van desde el Riachuelo a Puerto Nuevo y viceversa, creación de la zona industrial de Buenos Aires al sur del canal sur, y que se extenderá hasta el arroyo Sarandí, el cual, profundizado y ensanchado, permitirá el atraque de buques de alto bordo. Tal proyecto, ya estudiado por esta Dirección General, será sometido a consideración del Poder Ejecutivo en breve, con el objeto de que, una vez aprobado, pueda ser elevado a la consideración del Congreso".

La vinculación con el litoral

Después de referirse a la vinculación de la red de los Ferrocarriles del Estado con la Capital Federal, combinando su servicio con la vida fluvial, en la memoria se destaca la importancia de las obras que se efectúan en los puertos de Santa Fe, Barranqueras, Formosa y Concordia para facilitar el atraque y transbordo de cargas.

En lo que atañe al servicio de balsas automóviles a través del Paraná, expresa la Dirección General de Navegación y Puertos:

"Para facilitar las comunicaciones entre la parte meridional de la provincia de Entre Ríos y la ciudad de Rosario se ha propuesto la construcción de un canal y un camino carretero a través de la zona inundable, existente entre las ciudades de Victoria y Rosario, obra que permitirá la navegación de balsas automóviles en épocas de crecida y el tránsito de vehículos por la carretera cuando el nivel de las aguas descienda convenientemente. Una vez terminada esta obra se procederá a establecer un servicio análogo entre las ciudades de La Paz y San Javier, ambas terminales de los Ferrocarriles del Estado".

Los puertos del Sur

La memoria, refiriéndose a los puertos del Sur, expresa:

"Diferentes iniciativas han sido presentadas a consideración del Poder Ejecutivo, el que las elevó a su vez al Congreso para dotar de obras portuarias al litoral marítimo, a fin de que sea posible realizar las operaciones de carga y descarga en condiciones más ventajosas que las actuales.

"Y, refiriéndose a cada uno en particular, cabe informar que Mar del Plata adolece todavía de las deficiencias señaladas anteriormente para que las obras allí realizadas presten con eficiencia los servicios a que están destinadas. En Puerto Quequén ha tenido efecto el hecho auspicioso de iniciarse el movimiento de exportación a ultramar en escala apreciable, habiendo llegado a 105.492 toneladas, aumentando también, en consecuencia, la recaudación, que de pesos 43.000 ascendió a 129.000 pesos. Para el año en curso se prevé una exportación aun mucho mayor, pues están abarrotados todos los galpones y se están haciendo estibas en todos los lugares disponibles. De todo lo expuesto se concluye que es urgente la realización de las obras aprobadas. Por lo que concierne al puerto nacional de Bahía Blanca, constituído por un muelle de hormigón armado de 200 metros de longitud, debe informarse que ha empezado a prestar servicios durante el año pasado con tan buen resultado, que se hace necesario ensancharlo inmediatamente, dotándolo de nuevos depósitos, vías férreas y grúas. En Comodoro Rivadavia se han proseguido los trabajos de construcción de un gran rompeolas, destinado a abrigar la ensenada y pequeña rada donde está empiazado el puerto.

"Esta obra, que avanza hacia el mar, tiene 1000 metros de longitud, alcanza a las proximidades de la curva de 6m. al cero y ha resistido ya con eficacia recios temporales en el invierno pasado.

"En cuanto a los puertos de San Julián, Santa Cruz y Río Gallegos, se espera la provisión de fondos para realizar el vasto plan de obras propuesto".

La estadística portuaria

Termina la memoria ocupándose de la estadística portuaria, expresando que de los 116.799.230.76 pesos con que se contaba como recursos, se han invertido tan sólo 51.583.562.70, quedando, en consecuencia, un saldo de 65.260.688.06 pesos. La recaudación portuaria alcanzó a 70.215.054.74 pesos y se invirtieron en licitaciones públicas y privadas 8.274.573.59.

BANCO DE LA PROVINCIA DE BUENOS AIRES

Asumirá mañana la presidencia el Dr. Cornelio J. Viera

Mañana tomará posesión de la presidencia del Banco de la Provincia de Buenos Aires el Dr. Cornelio J. Viera, recientemente designado para ese cargo.

Con tal motivo, a las 11 se efectuará una reunión especial en la sala del directorio del Banco, que presidirá el ministro de Hacienda de la provincia, D. Manuel L. del Carril, el que pondrá al Dr. Viera en posesión de aquel alto cargo. A esa reunión asistirán los miembros del directorio y personal superior de la institución.

LA LOCALIDAD DE BOULOGNE RECLAMA OBRAS EDILICIAS

Ombú situado junto al paso a nivel y en el mismo centro de la Avenida que une a Boulogne con Villa Ballester

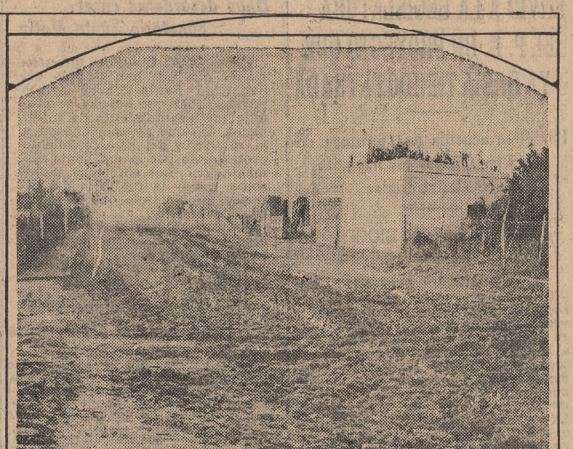

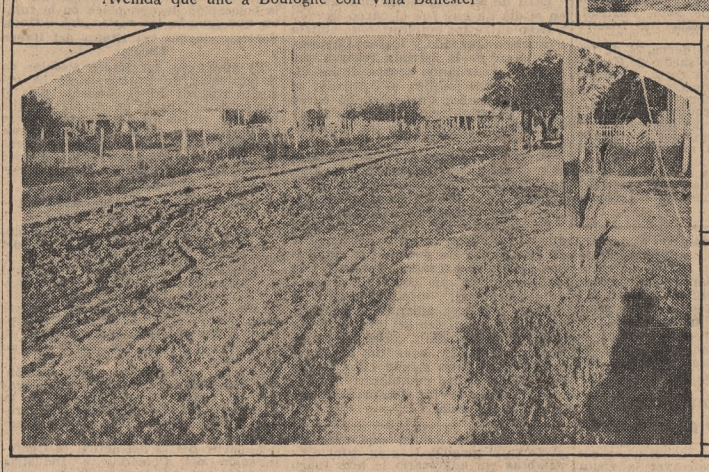

Esto se asemeja más a un campo arado que a una de las arterias de una población

Aspecto que ofrece una de las calles después de las abundantes lluvias de los últimos días

La localidad de Boulogne, ubicada a media distancia del camino que une a San Isidro con Villa Ballester, ha experimentado en el transcurso de los últimos años, como todas las poblaciones suburbanas, un considerable adelanto. Se trata de un centro de radicación de buen número de familias de empleados ferroviarios, pues el Ferrocarril Central Córdoba tiene instalados allí sus talleres, depósitos de locomotoras, etc., en cuyas tareas tienen ocupación gran cantidad de personas.

A pesar de su crecimiento, Boulogne no ha merecido todavía una mediana atención de parte de las autoridades municipales del partido, y es así como, con excepción de la calle que da acceso desde San Isidro, ninguna otra arteria se encuentra pavimentada. Las últimas lluvias han convertido las calzadas en un verdadero lodazal, en tal forma que el tránsito de vehículos se hace poco menos que imposible.

La empresa del Ferrocarril Central Argentino tiene establecido un servicio de ómnibus entre San Isidro, Boulogne y Villa Ballester, pero en los días de mal tiempo se suprime el tráfico entre estas dos últimas localidades, pues resulta imposible a los coches la marcha en aquel fango.

Impresiones de una jira

Los vecinos de la localidad han asignado a las calles distintos nombres, de acuerdo con sus simpatías, pero en realidad no existe una nomenclatura fijada por las autoridades municipales, de modo que para toda persona que llega por primera vez a la misma resulta tarea harto difícil orientarse respecto del rumbo que debe tomar para llegar a destino.

Hace algún tiempo, mediante la donación de una manzana de tierra, se dispuso la formación de una plaza, pero hasta ahora todo no ha dejado de ser más que una simple expresión de deseos y el terreno que debió destinarse a aquel fin está convertido en un alfalfar, donde pastan tranquilamente los animales que lleva hasta allí un aprovechado tambero.

Dentro del radio de Boulogne se ha formado lo que se llama el barrio parque, donde se han levantado algunas viviendas de edificación moderna, pero el progreso del mismo se ve dificultado por cuanto no se ha efectuado la apertura de varias calles, y como consecuencia de ello hay vecinos cuya propiedad debería formar esquina y que en cambio se encuentran encerrados dentro de un cerco de alambre.

Ante este problema los vecinos se aprestan a realizar una acción de conjunto ante las autoridades municipales, a fin de obtener la apertura de varias calles, las cuales, no obstante estar diseñadas en los planos que sirvieron para subastas efectuadas hace más de veinte años, permanecen cerradas para el tráfico, con el consiguiente perjuicio público.

Un ombú legendario pero molesto

Como podrá apreciarse en una de las fotografías que acompañan esta nota, en el centro de las dos avenidas que forman cruz frente a la estación del Ferrocarril Central Córdoba se encuentra plantado un viejo ombú que, según se nos dijo, constituye una especie de reliquia, pero a la vez los vecinos reconocen que en la posición en que está ubicado constituye un serio obstáculo para el tráfico y un grave peligro para los peatones, pues dificulta la visual de los conductores y son ya muchas las personas que han sufrido accidentes por no haber sido advertidas a tiempo

La calle transversal es la que va de Boulogne a Villa Ballester y, por lo tanto, cuando se encuentra transitable soporta un activo tránsito de vehículos. Sin duda debe conservarse el legendario árbol, pero trasplantándolo a otro sitio más indicado, y podría tal vez constituir un positivo adorno para la proyectada plaza el día que se disponga efectuar el trazado definitivo de la misma.

Los pasos a nivel

No es Boulogne la única población que soporta los peligros de los pasos a nivel ferroviarios, pero es lo cierto que la Dirección de Ferrocarriles debería conminar a la empresa a adoptar todas aquellas medidas tendientes a asegurar la vida de los transeúntes.

Dentro del ejido hay tres pasos a nivel, de los cuales dos tienen barreras, pero una de éstas a simple título de adorno, porque no se encuentra persona alguna a su cuidado, lo que resulta doblemente criticable, pues hay personas que ignorando esa circunstancia avanzan confiadas al ver las paralelas levantadas sin advertir la proximidad del tren.

Otro de los pasos a nivel está desguarnecido por completo, habiéndose ya producido algunos accidentes de lamentables consecuencias.

Como las autoridades municipales de San Isidro han venido demostrando un espíritu progresista, los vecinos de Boulogne, localidad que depende de aquella municipalidad, confían en que habrán de tener éxito en sus gestiones. La ubicación de la localidad, sus terrenos altos y los frecuentes y rápidos medios de comunicación que la ponen en contacto con la Capital Federal y otros importantes centros cercanos hacen que está llamada a un creciente desarrollo siempre que se introduzcan las mejoras edilicias que hoy exige todo centro medianamente poblado.

Pídese que sea habilitado un atracadero en Colón

Ha sido construído por la Dirección General de Navegación y Puertos

La Dirección General de Navegación y Puertos se ha dirigido al Ministerio de Obras Públicas solicitando la habilitación de un atracadero que acaba de construir la Inspección General de Navegación y Puertos Fluviales en el puerto de Colón.

El atracadero de la referencia, que es de madera dura, mide 48 metros de longitud y tiene dos plataformas de cemento armado situadas, una a la cota de 5,50 metros y la otra a la de 9 metros, con sus correspondientes calzadas, lo que permitirá usarlo en los diferentes estados de crecidas del río.

De acuerdo con el trámite habitual, el ministerio aludido se dirigirá al de Hacienda, solicitando la habilitación de dicho atracadero.

LAS LLUVIAS DE ESTE AÑO SON MAYORES QUE LAS DEL PASADO

El éxito de los cultivos de cereales depende de las precipitaciones habidas antes y durante la época de la siembra. El año pasado acusó exigüidad de lluvia con respecto a otros períodos. Esta falta de precipitación provocó la reducción de las cosechas, principalmente del trigo, en considerable proporción, causando pérdidas importantísimas para la economía de la República. En enero del citado año se registraron lluvias inferiores a la normal en casi todo el litoral y algo superior a la misma en el centro, noroeste y norte del país.

Las precipitaciones del mes de febrero fueron superiores a la normal en contadas zonas del sudeste y centro de Santa Fe y en el centro y norte de Buenos Aires. En la mayor parte de Santa Fe, este de Córdoba, oeste de Entre Ríos y este de Buenos Aires variaron poco de la normal, observándose cantidades inferiores a ésta en San Luis, Santiago del Estero, Catamarca, Tucumán, Salta, Jujuy, Pampa y Río Negro, oeste de Buenos Aires, oeste de Córdoba, Corrientes, Misiones, Chaco y Formosa.

Marzo se caracterizó por una gran deficiencia de lluvias en todas partes, menos en reducidas zonas del norte de Entre Ríos, puntos de Corrientes, Jujuy, Salta, Tucumán y noroeste de Santa Fe. La disminución fué más sensible en la Pampa, San Luis, oeste de Córdoba, centro y sudoeste de Buenos Aires.

Las lluvias de abril fueron en general escasas. Misiones, Entre Ríos y Corrientes sufrieron especialmente la falta de agua, la que no excedió de 25 milímetros en la mayoría de los parajes. La situación fué también mala en el sur de la Pampa y en el sudoeste de Buenos Aires. La normal se alcanzó en el centro y oeste de Buenos Aires, sur de Córdoba, San Luis, norte de la Pampa, oeste de Santa Fe y las provincias andinas.

Analizando el volumen de las lluvias caídas en el mismo período del año actual encontramos que en enero se produjo una precipitación superior a la normal en Entre Ríos, Corrientes, Santa Fe y norte de Buenos Aires. Más o menos normal fué en San Luis, Tucumán, Santiago del Estero, Córdoba y en el sur de Buenos Aires. Cantidades inferiores a la normal fueron observadas en las provincias andinas y en la Pampa.

Las lluvias del mes de febrero fueron muy frecuentes, pero de poco volumen, registrándose cantidades inferiores a la normal en gran parte de la República. La escasez fué observada en forma especial en el norte de Entre Ríos, Chaco, Formosa y Corrientes. Menos acentuada fué la falta de lluvia en Santa Fe, Córdoba y noroeste de Buenos Aires. Superiores a la normal resultaron las lluvias registradas en el norte de Buenos Aires y puntos aislados de esta provincia y en Catamarca, San Juan, La Rioja, Mendoza y Jujuy.

En el mes de marzo se anotaron excesos con respecto a la normal en varias zonas de Buenos Aires, norte de Santa Fe y en Corrientes. En el sur de Santa Fe y de Córdoba, San Luis, Salta, Tucumán, Jujuy, el norte de la Pampa y el noroeste de Buenos Aires fueron inferiores al término medio del mes.

A pesar de que las lluvias registradas durante los tres primeros meses del corriente año no han sido excepcionales con respecto a las normales, han excedido en volumen a las precipitaciones caídas durante igual período del año próximo pasado.

En el mapa vemos que la zona grisada cubre la mayor parte de la región agrícola del país, indicando un exceso de lluvia a favor de enero, febrero y marzo de 1930.

Abril fué lluvioso en el litoral y este de Buenos Aires, donde se registraron cantidades superiores a la normal. En el resto de la provincia citada y en la Pampa, Córdoba, Santa Fe, este de Entre Ríos, San Luis y Santiago del Estero llovió menos que de costumbre, aunque el volumen de las lluvias excedió, en general, el del mismo mes del año próximo pasado.

Mayo empezó con lluvias generales, las que adquirieron gran intensidad en el período del 6 al 10, especialmente en la provincia de Entre Ríos y parte de la de Santa Fe, registrándose en el término de pocos días varios cientos de milímetros de agua sobre una amplia zona.

Las precipitaciones del presente año, comparadas con las normales correspondientes a la época, no han sido muy abundantes, pero excedieron, en general, a las del año pasado.

Las perspectivas para los agricultores son, por consiguiente, mucho más favorables.

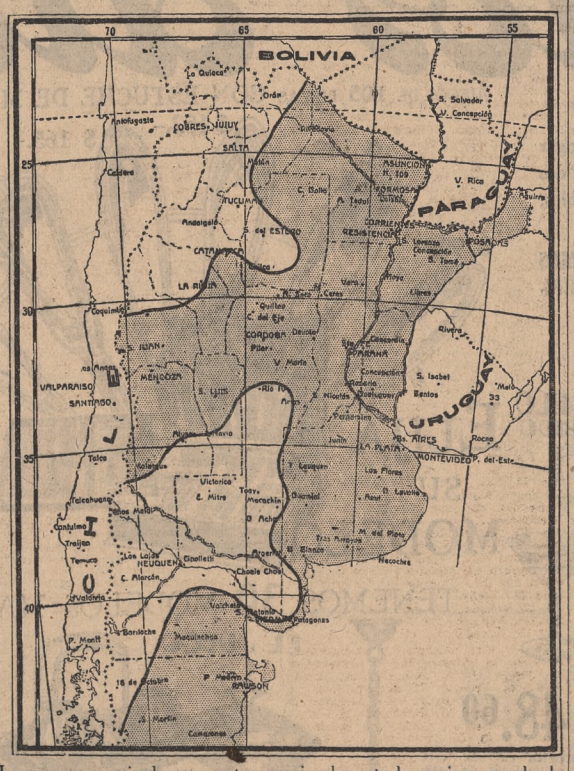

La gran zona grisada representa aproximadamente las regiones en donde las lluvias caídas en los meses de Enero a Marzo del año actual han sido superiores a las registradas durante los mismos meses del año pasado

El aniversario paraguayo

La colectividad se reunió anoche en un banquete

En el restaurante Ferrari fué servido anoche el banquete con que la colectividad paraguaya residente en Buenos Aires se adhería al 119° aniversario de la independencia de su patria. Fiesta de cordialidad celebrada en tierra extranjera, reunió en torno de las mesas tendidas a cuanto tiene de más representativo dicha colectividad, sin distinción de tendencias.

Presidió la grata reunión el representante paraguayo en Buenos Aires, Dr. Rivarola, y con él tomaron asiento en la cabecera de la mesa el ex presidente de aquella República, señor Schaerer; el ministro en Cuba, que está actualmente de paso en Buenos Aires; el presidente de la Asociación Paraguaya, Dr. Riquelme, y los directores de esta institución.

En un ambiente de cordial entusiasmo transcurrió la patriótica rememoración, y a los postres dijeron el significado de la fiesta en términos de profundo patriotismo el presidente de la Asociación Paraguaya, Dr. Manuel Riquelme; el Dr. Juan Carlos Garay, que llevó al acto su adhesión como argentino; el ministro del Paraguay en Cuba, Dr. Salomone; el ex presidente, D. Eduardo Schaerer, y el representante en Buenos Aires, Dr. Rivarola.

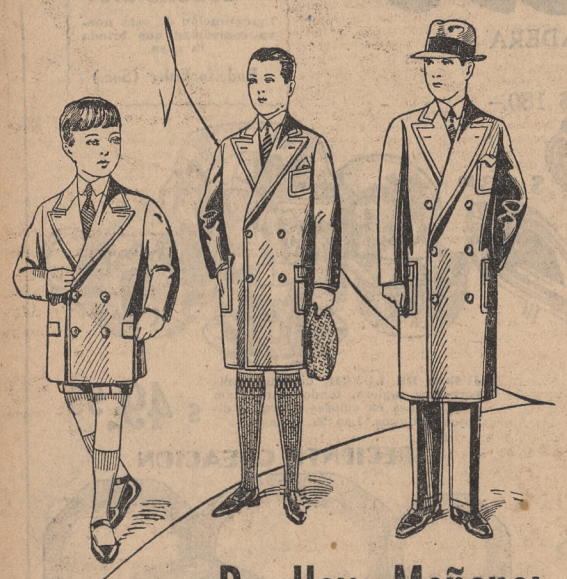

Para Hoy y Mañana:

SOBRETODITO para bebés, en rico Velour de lana, forro de poplin de seda, colores gris, beige y vicuña, con retazo para gorra. De 4 a 6 años $ 18.90. De 2 a 3 años $ 15.90

SOBRETODO para niños, en excelente casimir pura lana, gustos de moda, con retazo para gorra. De 14 a 15 años, $ 26.50. De 11 a 13 años, $ 23.50. De 8 a 10, $ 20.90

SOBRETODO para jóvenes de 14 a 16 años, en casimir inglés de lana, fantasías de moda en tonos gris, marrón y azul . . . . . $ 37.-

TRAJECITO modelo Oxford, en pura lana color gris perla, beige, marrón y azul claro, con retazo para gorra. De 5 a 7 años, $ 35.—. De 2 a 4 años . . . . . $ 33.-

CASA M. ZABALA
B.Me MITRE y ESMERALDA

Durante esta semana venta especial de

Artículos de Abrigo en "Ciudad de Mexico"

A Precios Excepcionales

Z. 1511 - CHALECO de lana, con mangas largas, cuatro bolsillos. En varios colores de fantasía y vicuña. Para hombres, a . . . . . $ 7.90 "Casa Central" - 3er. p.

Na. 404 - VESTIDO y SACO haciendo juego, en punto tricot de lana, tipo inglés, colores surtidos. Para niñas de 5 a 8 años, a . . . . . $ 8.90 "Anexo Niños" - 1er. p.

Za. 768 - PULLOVERS de pura lana, malla gruesa, fondo vicuña, dibujos de otros tonos. Años: 11 a 13, $ 5.50; 5 a 10, 4.40, y años: 2 a 4, a . . . $ 3.40 "Anexo Niños" - 1er. p.

1241 - SACO, en punto tricot de lana, tejido grueso, con cuello. Colores beige, granate, blanco y négro. Para señoras, a . . . . . $ 7.50 "Casa Central" - 3er. p.

Z. 516 - CAMISETAS de lana, punto grueso, artículo inglés, con doble pechera o con cartera. Color natural, a . . . $ 6.90 "Casa Central"-3er. p.

Na. 403 - CAMISETA blanca, de lana, en punto tricot. Años: 13 a 16, $ 2.90; 9-12, 2.40; 5-8, 1.95, y años: 2 a 4, a . $ 1.60 "Anexo Niños" - 1er. p.

Za. 825 - CAMISETA o CALZONCILLOS, de pura lana, malla gruesa, punto jersey, color natural o blanco. Años: 16-18, $ 6.20; 12-14, 5.20; 6-8-10, 4.30, y años 2 a 4, $ 3.60 "Anexo Niños" - 1er. p.

N. 1301 - CAMISETAS, en punto tricot de lana, mangas con puños, blancas únicamente, para señoras, a . . . . . $ 3.20 "Casa Central"-3er. p.

CIUDAD DE MEXICO
FLORIDA Y SARMIENTO
B. AIRES

BANCO ARGENTINO URUGUAYO

ABONA

EN CUENTA CORRIENTE 1 % DE INTERES ANUAL
PLAZO FIJO CONVENCIONAL
Emite giros sobre todas partes del mundo.
ADMINISTRA PROPIEDADES
Av. Roque Sáenz Peña 511, esquina San Martín

EN CAJA DE AHORROS 5 %
a retirar en cualquier momento sin previo aviso y con CAPITALIZACION TRIMESTRAL

EL TIEMPO

PRONOSTICOS — OBSERVACIONES

Pronóstico para la Capital Federal

Hoy, tiempo nublado y lluvioso.

Probabilidades del tiempo hasta las 18 de hoy

La Dirección de Meteorología formuló el siguiente pronóstico acerca del estado del tiempo hasta las 18 de hoy:

En general, tiempo nublado y lluvioso, poco cambio de temperatura, fuerte sudestada en el litoral.

Provincia de Buenos Aires: Norte y Este, nublado, con lluvias, poco cambio de temperatura, vientos frescos del Sudeste y Sur. Sudoeste: nublado, poco cambio de temperatura, vientos variables.

Pampa Central: Nublado, leve descenso de temperatura.

Santa Fe y Entre Ríos: Lluvias, poco cambio de temperatura, vientos fuertes del Sudoeste y Sur.

Corrientes, Misiones, Chaco y Formosa: Seminublado, leve descenso de temperatura, vientos fuertes del Sur y Sudoeste.

Santiafo del Estero y norte de Córdoba: Ligeras lluvias; poco cambio de temperatura.

Mendoza, San Luis y sur de Córdoba: Idem, idem.

Catamarca, La Rioja y San Juan: Idem, idem.

Jujuy, Salta y Tucumán: Idem, idem.

Río Negro, Neuquén y Chubut: Nublado, poco cambio de temperatura.

Santa Cruz: Faltan datos.

Sinopsis del tiempo a las 8 de ayer

La misma repartición preparó la siguiente sinopsis del tiempo a las 8 de ayer:

El anticición que anteayer entró por Santa Cruz se unió con el que tenía su centro sobre Buenos Aires, hallándose ayer el centro común sobre el sudoeste de Buenos Aires, mientras que la depresión que se estaba formando sobre las provincias había pasado al norte del litoral, intensificándose al mismo tiempo. En consecuencia sopla ban vientos moderados del sudeste en las provincias y reinaba tiempo nublado y lluvioso en general. Cayeron lluvias en el norte de Buenos Aires, en todas las demás provincias, territorios del Norte, Pampa Central, Río Negro, Neuquén y Chubut. Estas lluvias fueron moderadas en el noroeste de Buenos Aires, en Santa Fe, el este de Córdoba, Santiago del Estero y Chaco, y ligeras en las demás regiones. La temperatura varió poco, hallándose ligeramente superior a la normal en la zona central y normal en las demás regiones.

CAPITAL FEDERAL

Observaciones meteorológicas oficiales

En el observatorio de Villa Ortúzar se registraron ayer a las 8, a las 14 y a las 18 las siguientes observaciones:

Presión barométrica a 0 y a nivel del mar, 764.17, 763.68 y 764.05; temperatura del aire, 13.1, 13.8 y 12.0 grados centígrados; presión del vapor, 10.44, 10.68 y 9.19; humedad relativa con saturación igual a cien, 93, 91 y 88; dirección del viento, SSE., SSE. y SSE.; velocidad del mismo, 14, 13 y 23 kilómetros por hora; forma de las nubes, stratus, cúmulus nimbus y cúmulus stratus; grado de nebulosidad, 10, 10 y 10 décimas de cielo; lluvia en milímetros, 7.4.

La temperatura máxima del día fué de 14.7 grados a las 4 y la mínima de 12.7 grados a las 7.10.

Observaciones meteorológicas registradas en el observatorio de LA NACION

Nuestra estación meteorológica registró ayer las siguientes observaciones a las 8, a las 14 y a las 18:

Presión barométrica (sin reducir), 767.9, 766.4 y 767.8; temperatura del aire, 16.5, 16.0 y 15.0 grados centígrados; humedad relativa con saturación igual a cien, 100, 100 y 96; dirección del viento, SSE., SSE. y SSE.; velocidad del mismo, 8, 7 y 17 kilómetros por hora; forma de las nubes, stratus, cúmulus nimbus y cúmulus stratus; grado de nebulosidad, 10, 10 y 10 décimas de cielo; lluvia en milímetros, 6.8.

La temperatura máxima del día fué de 16.8 grados a las 4 y la mínima de 13.5 grados a las 7.

El sol y la luna

El sol saldrá hoy a las 6.42 y se pondrá a las 16,58, siendo en consecuencia la duración del día de 10 horas y 16 minutos.

La luna saldrá a las 20.5 y se pondrá a las 10.29. Luna llena.

SERVICIO ESPECIAL DE "LA NACION"

Pronóstico del estado de los ríos

Alto Paraná—Se formó una depresión barométrica acentuada sobre la provincia de Corrientes, el territorio de Misiones y la República del Paraguay. Debido al desarrollo de la nueva situación atmosférica se produjeron lluvias generales, lloviendo actualmente sobre el tramo inferior del río Alto Paraná. Hay muchas probabilidades de que se produzcan nuevos aumentos de nivel de las aguas en el citado trecho del río en estos días, como una consecuencia de las precipitaciones producidas. Hoy o mañana habrá de quedar definida la situación de este respecto.

Paraguay—No se puede agregar nada a lo manifestado ayer referente al estado probable del tramo inferior comprendido entre los puertos de Formosa y Bermejo.

Paraná—El estado atmosférico se ha vuelto inestable en todo el litoral. En caso de que las lluvias sigan fuertes durante un día o dos habrá probablemente aumentos en el nivel de las aguas causados por las precipitaciones; en caso contrario es probable un descenso en el puerto de Corrientes el día 17, en Empedrado el 18 y en el puerto de Bella Vista el 19 ó 20 del corriente mes. Las lluvias caídas tienden a hacer más lento el descenso de las aguas en los tramos medio e inferior.

Hoy es probable un ascenso de nivel en el tramo comprendido entre los puertos de San Nicolás y Campana.

Uruguay—A juzgar por las cantidades de lluvia caídas sobre los afluentes del río probablemente no habrá aumentos en el tramo superior por un día o dos por lo menos. Con respecto al tramo medio no se puede decir nada por el momento. Debido a la fuerte marejada habida en el Río de la Plata y el viento del Sudeste es probable que las aguas experimentarán un ascenso hoy en el trecho comprendido entre los puertos de Concepción del Uruguay y Gualeguaychú.

De la Plata—Las condiciones atmosféricas reinantes indican la probabilidad de la continuación del estado crecido del río hoy.

Delta del Paraná—Hoy es fácil que se produzca un ascenso en el nivel de los canales.

Negro—Dentro de unos cinco días habrá un aumento en el nivel de las aguas frente a la isla Choele Choel.

Informaciones de LA NACION sobre el estado de los ríos principales de la República a las 8 de ayer

Alto Paraná—Los datos recibidos indicaban un descenso continuo en los puertos de Posadas e Itá-Ibaté, siendo las alturas sobre los hidrómetros, respectivamente, 1m24 y 1m66. Frente a Itatí empezó a bajar; altura 2m86 y en Paso de la Patria se hallaba estacionario a la altura de 3m17.

Paraguay—Siguió creciendo paulatinamente en Formosa; altura 4m18, mientras se había quedado estacionario a la altura de 3m26 en el puerto de Bermejo.

Paraná—Continuaba creciendo en el trecho entre Corrientes y Bella Vista y probablemente también en Goya; aguas abajo siguió bajando lentamente hasta Rosario, habiéndose producido un leve ascenso en el tramo inferior.

Fueron observadas las alturas siguientes: Corrientes, 3m18; Empedrado, 2m62; Bella Vista, 2m98; De Goya, Esquina y La Paz no llegaron los datos; Paraná, 3m27; Rosario, 4m81, y San Nicolás, 3m11.

Uruguay—Seguían descendiendo las aguas en el tramo superior y persistió el ascenso en el medio, mientras en el inferior continuaba bajando. Se observaron las alturas siguientes: Barra Concepción, 1m96; Santo Tomé, 4m92; Alvear, 5m78; Paso de los Libres, 5m42; Monte Caseros, 4m42, y Gualeguaychú, 3 m. De Concepción del Uruguay no llegaron los datos hidrométricos.

De la Plata—Subió 51 centímetros hasta la altura de 1m67 sobre el hidrómetro.

Lago Nahuel Huapí—No llegaron los datos de San Carlos de Bariloche.

Limay—Continuaba bajando lentamente frente a la estación de Nahuel Huapí, altura 3m30; aguas abajo, en Paso Limay, se produjo un ascenso de ocho centímetros, hasta la altura de 2m04 sobre la escala hidrométrica colocada en este lugar.

Agrio—No llegaron los datos de Las Lajas.

Neuquén—Continuó aumentando en Paso de los Indios; altura 2m20 sobre el hidrómetro.

Negro—Se halló en estado estacionario en todo su curso. Fueron observadas las costas de agua, respectivamente, de 1m28 y 1m10 en Choele Choel y Pringles.

Colorado—Continuaba estacionario entre Pichi Mahuida y Buena Parada, siendo la altura 0m29 sobre el hidrómetro en el primero y de 1m91 en el último.

Chubut—Se quedó estacionario a la altura de 0m42 en Gaiman.

Pronóstico para la navegación

Río de la Plata—Nublado; vientos frescos y fuertes del Sudeste y Sur.

Costa este de Buenos Aires—Idem, idem.

Costa sur de Buenos Aires—Nublado; vientos variables.

RESEÑA METEOROLOGICA AGRICOLA

Semana comprendida entre el 8 y el 14 del actual

La semana pasada fué muy lluviosa, registrándose precipitaciones sobre grandes extensiones del país casi cada día. El 8 cayeron lluvias sobre las provincias de Buenos Aires, Entre Ríos, Santa Fe, Córdoba, San Luis, Mendoza, Santiago del Estero, Tucumán y en los territorios de la Pampa, Río Negro, Neuquén y Chubut. Las precipitaciones tenían el carácter de ligeras en la mayor parte, pero fueron muy fuertes en el centro de la provincia de Entre Ríos y de Santa Fe, donde llegaron a cantidades superiores a 100 milímetros en varias partes.

La lluvia del día 9 abarcó toda la provincia de Buenos Aires menos el extremo sur, toda la de Entre Ríos, tres cuartas partes de Santa Fe, gran parte de Córdoba, casi toda la de San Luis y de Mendoza y partes de la Pampa, Santiago del Estero, Tucumán, San Juan, Catamarca, Río Negro y Chubut. El núcleo de la zona de precipitaciones se hallaba sobre la provincia de Entre Ríos, produciéndose de nuevo casos de 100 milímetros de agua. En toda la provincia citada hubo más de 25 milímetros de lluvia, abarcando esta región también parte del norte de Buenos Aires y sur y centro de Santa Fe.

La extensión de las lluvias del día siguiente fué todavía mayor, aunque las cantidades registradas no alcanzaron las del día precedente. De nuevo llovió en toda la provincia de Buenos Aires, menos en una faja de reducida extensión, situada en el Nordeste, con Chascomús como centro. Las precipitaciones fueron también generales en Entre Ríos, sin tener la violencia de los días anteriores. En las provincias cuya nómina sigue fueron casi generales: Santa Fe, Córdoba, Corrientes, San Luis, Mendoza, Tucumán, y fueron parciales en San Juan, La Rioja, Catamarca, la Pampa, Río Negro y Chubut.

El 11 fué también un día de lluvia, pero para la región norte y nordeste de la República. Según las observaciones recibidas llovió en todo el territorio de las provincias de Entre Ríos y Corrientes y en la mayor parte de las de Santa Fe, Santiago del Estero y Tucumán, siendo parcial en Chaco, Catamarca, Córdoba, Buenos Aires, Misiones, Mendoza, la Pampa, Formosa, Neuquén, Río Negro, Chubut y Santa Cruz. Las cantidades de milímetros registradas alcanzaron solamente a 25 en contados casos.

Las lluvias del día 12 fueron aisladas. Se observaron caídas de poca importancia en Buenos Aires, la Pampa, Mendoza, Córdoba, Santa Fe, Entre Ríos, Corrientes, Santiago del Estero, Tucumán, Catamarca, San Juan, Chaco, Formosa, La Rioja, Salta, Jujuy, Neuquén y Río Negro.

Continuaron las precipitaciones el 13 en forma ligera y aislada, registrándose algunas caídas en la Pampa, Santa Fe, Córdoba, Santiago del Estero, Tucumán, Catamarca, Mendoza, Salta, Jujuy, San Luis, Neuquén, Río Negro, Chubut, Formosa y Buenos Aires. Las cantidades observadas fueron en todos los casos inferiores a 25 milímetros.

La semana terminó con lluvias en el centro del país. Llovió en casi toda la provincia de Tucumán, la mitad de Santiago del Estero y de Córdoba, centro de Santa Fe, este de San Luis, oeste de Mendoza, norte de la Pampa, Chaco, Formosa, Catamarca, La Rioja, San Juan, Neuquén, Río Negro y Chubut. No se registraron cantidades de 25 milímetros sino en contadas oportunidades.

Durante los primeros días de la semana se encontraba sobre la parte norte de la República una depresión barométrica la cual avanzó lentamente en dirección sudeste, ubicándose sobre el Río de la Plata. El 11 se observó un centro anticiclónico en el Chubut. Esta alta presión se trasladó hacia la costa atlántica de la provincia de Buenos Aires en los días subsiguientes, llegando a situarse sobre esta parte el día 14.

Debido a las condiciones atmosféricas imperantes hubo una alta proporción diario de nebulosidad.

La temperatura se mantuvo alta en los dos primeros días de la semana, bajó en los dos siguientes y demostró tendencia a subir en los demás.

Las muy frecuentes lluvias no han sido favorables para las actividades agrícolas. Las plantaciones de maíz han sufrido las consecuencias del ambiente húmedo y la recolección del cereal ha sido atrasada. La calidad del maíz todavía no recolectado ha de sufrir de la situación atmosférica. Con respecto a la siembra fina que ya ha empezado en parte se puede afirmar que las precipitaciones actuales son muy beneficiosas y que su abundancia es un signo favorable para la futura cosecha.

METEOROLOGIA

CAPITAL FEDERAL

Gráfico de las principales observaciones de ayer

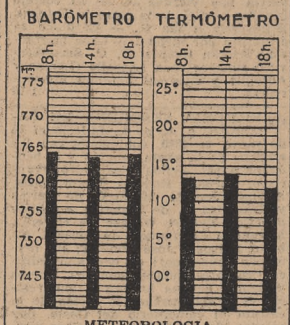

ESTACIONES	Pres. Atmosfér. Red. a cero y a nivel del mar	Temperatura máxima	Temperatura mínima	Humedad relativa	Lluvia en milímetros
Capital Federal:					
V. Ortúzar	765.8	17.3	12.7	93	
Misiones:					
Posadas	757.5	20.2	17.4	98	13
Corrientes:					
Capital	758.6	22.9	13.4	92	
P. los Libres	757.8	21.5	14.0	100	34
Entre Ríos:					
Paraná	763.6	16.6	12.8	95	19
Concordia	760.5	21.2	13.2	93	10
Buenos Aires:					
T. Lauquen	769.2	14.0	6.0	100	13
Guamini	769.3	15.2	5.6	81	
Azul	769.4	13.9	5.6	92	
M. del Plata	770.7	14.4	9.0	77	
Tres Arroyos	771.2	15.0	2.0	86	
B. Blanca	772.5	15.2	8.3	94	
Chaco:					
Sáenz Peña	761.8	21.1	14.8	89	11
Formosa:					
Laishi	759.2	20.0	15.0	90	24
Santa Fe:					
Vera	762.9	22.0	13.0	91	19
Ceres	764.3	17.0	13.0	89	24
Córdoba:					
Capital	765.4	12.5	9.2	97	13
Devoto	764.5	14.0	11.0	98	22
Villa María	765.7	12.8	10.5	100	5
Río Cuarto	766.0	11.5	8.3	95	6
H. Renancó	768.6	12.7	7.7	97	29
Salta:					
Rivadavia	762.5	17.0	13.0	89	
S. del Estero	765.5	15.0	10.4	88	6
Tucumán	766.6	15.4	11.8	99	7
Jujuy	766.3	18.0	9.8	90	4
San Juan	771.4	16.4	8.3	89	1
San Luis	767.6	12.8	7.2	92	17
Mendoza	769.4	14.0	7.5	95	
La Pampa:					
Victorica	769.9	12.4	—	97	26
Gral. Acha	770.8	14.0	7.2	92	1
Río Negro:					
Cipolletti	771.5	13.3	8.9	89	4
Bariloche	—	—	8.9	4.1	87
Chubut:					
P. Madryn	773.0	14.4	5.2	96	5
Esquel	771.2	9.6	3.2	77	1

Los datos de la presión atmosférica, de la humedad relativa y de la lluvia son de las 8.

LLOVIO EN UNA EXTENSA ZONA

Datos de lluvia tomados del boletín de la Dirección de Meteorología

Capital Federal: Plaza Once 1 milímetro.

Buenos Aires: Alagón 6 milímetros, Albariño 4, Alberti 30, Almeyra 2, Altamirano 5, América 39, Ameghino 24, Anderson 15, Araujo 3, Arenales 28, Arenaza 25, Arrecifes 25, Arroyo Cruz 19, Avarza 3, Báez 14, Balza 10, Banderalí 24, Baradero 22, Bayauca 25, Bell H. 3, Benítez F. C. O. 6, Bocayuva 10, Bragado 4, Bunge 23, Cambaceres 3, Campana 20, Cañada Seca 32, Capilla del Señor 14, Capitán Sarmiento 19, Carlos Keen 11, Carlos Salas 26, Carlos Casares 5, Castilla 13, Cerrito 29, Colón 9, Colonia Seré 26, Condarco 12, Conesa 12, Coronel Granada 57, Coronel Isleño 21, Coronel Mom 15, Coronel Seguí 15, Corrazzi 5, Cortínez 8, Costa E. 25, Cuenca 24, Chacabuco 12, Chancay 3, Chiclana 12, Chivilcoy 6, De Bary 11, Dennehy 6, Drabble 28, Dudignac 3, Duhau 5, Dussaud 9, Elordi 26, El Dorado 30, El Socorro 28, El Tejar 5, El Triunfo 15, Encina 34, Fernández M. 13, French 4, Fynn 3, García J. M. 8, General Pinto 40, General Villegas 22, Germania 23, Gobernador Ugarte 3, Gorostiaga 15, Gowland 2, Graciarena 3, Guanaco 12, Hereford 31, Huergo (P) F. C. O. 12, Ingeniero Williams 1, Ingeniero Moneta 24, Jáuregui 2, Jeppener 9, Junín 24, Laplacette 23, Larrea 8, La Delfina 19, La Dorita 3, La Limpia 4, La Plata 3, La Rica 6, La Zanja 10, Las Toscas 16, Lértora 23, Lima 30, Lincoln 24, Lomas de Zamora 1, Los Toldos 15, Luján 5, Madero F. 6, Mari Lauquen 12, Martínez de Hoz 6, Martín García ½, Maza 2, Mechita 8, Mercedes 11, Meridiano V 30, Moores 30, Moreno 1, Morse 16, Naón 4, Navarro 2, Neild 14, Nueve de Julio 2, O'Brien 18, O'Higgins 21, Olascoaga 1, Oliden 1, Olivera 5, Ordoqui 2, Passo 7, Pasteur 35, Pasos Kanki 30, Pehuajó 6, Pehuelches 4, Pellegrini 14, Pérez Millán 27, Pergamino 29, Pilar 7, Pipinas 6, Plomer 2, Portela 27, Pradere F. C. O. 20, P. Quintana 5, Pujol 30, Quenoma 3, Quilmes 3, Quiroga Costa 18, Quiroga 11, Ramallo 33, Rawson 17, Roberts 22, Rodríguez 5, Rojas 20, Romero E. 1, Sansinena 25, San Antonio 26, San Emilio 8, San Mauricio 25, San Nicolás 11, San Pedro 25, San Sebastián 3, San Vicente 2, Santa Eleodora 15, Santa Inés 22, Santa Lucía 25, Santa Regina 35, Santo Tomás 8, Sol de Mayo 25, Suipacha 10, Sundblad 27, Tejedor C. 42, Timote 31, Treinta de Agosto 5, Trenque Lauquen 13, Tres Lomas 4, Valentín Gómez 29, Vedia 24, Vieytes 3, Vigilancia 22, Villafañe 19, Villa Lía 21, Villa Rosa 9, Villa Sauce 18, Volta 24, Warnes 15, Zavalía 9.

Santa Fe: Alcorta 30 milímetros, Alvarez 35, Alvear D. 24, Amenábar 27, Araya P. 16, Arequito 30, Armstrong 34, Arocena 32, Arroyo Seco 18, Arrufó 34, Arteaga 47, Ataliva 2, Bauer y Sigel 16, Berabevú 29, Cañada de Gómez 31, Cañada Rosquín 34, Capivara 35, Carcarañá 25, Casilda 28, Castellanos F. C. C. C. 19, Castellanos F. C. P. 29, Centeno 37, Ceres 23, Chabás 26, Constanza 42, Coronel Fraga 13, Díaz 35, El Trébol 32, Escalada 30, Esperanza 21, Esmeralda 38, Felicia 34, Firmat 30, Frank 17, Fuentes 30, Fortín Tostado 30, Garibaldi 25, Gaboto 14, Gálvez 27, Gessler 24 Godoy 18, Helvecia 29 Hersilia 10, Huanqueros 15, Hughes 26, Irigoyen 20, Iturraspe 35, Landeta 25, La Chispa 35, Larguía 30, La Rubia 30, La Salada 23, Las Avispas 26, Las Palmeras 20, Las Rosas 25, Las Tunas 17, Lehmann 33, Los Sembrados 29, Llambí Camp. 20, María Juana 22, María Susana 30, Marini 19, Matilde 15, Moisés Ville 23, Molina (J. B.) C. C. 30, Monigotes 18, Montes de Oca 31, Nelson 22, Nanducita 15, Palacios 23, Pérez 17, Pevrano 28, Rafaela 20, Ramona 1r, Rams 24, Reconquista 30, Roca 20 Rodríguez 17 Roldán 18 Rosario 17 Rueda 29, Rufino 27, Saavedra 16, Saladero Cabal. 42, Sa Pereyra 13, Sastre 38, San Agustín 20, San Javier 25, San Jenaro 18, San Jorge 25 S. José Esquina 37, Santa Clara C. C. 2, Santa Clara C. A. 25, Santa Emilia 27, Capital 10, Santa Isabel 15, Santa Rosa 20, Santo Tomé 22, Serodino 39, Suardi 24, Susana 33, Tacural 25, Teodolina 26, Totoras 38, Venado Tuerto 23, Vera 19, Videla 30, Vila 15, Villa Amelia 18, Villa Constitución 22, Villa Trinidad 31, Zavalla 15.

Entre Ríos: Aranguren 14 milímetros, Basavilbaso 8, Calabacilla 14, Colón 31, Concordia 10, Crespo 17, Diamante 18, Federación 28, Gualeguay 18, Gualeguaychú 11, Hernández 14, La Capilla 10, Larroque 20, Nogoyá 13, Paraná 19, Urdinarrain 9, Uruguay 4, Villa Urquiza 18, Villaguay 13.

Corrientes: Bella Vista 13 milímetros, Concepción 1, Esquina 17, Itá Ibaté 7, Monte Caseros 31, Paso de los Libres 34, Santo Tomé 5.

Chaco: Charata 32 milímetros P. R. Sáenz Peña 11, Vélez 15.

Formosa: Bodeo M. 9 milímetros, Capital 3, Gran Guardia 6, Laishí 24, Palo Santo 8, Pirané 6.

Misiones: Posadas 13 milímetros.

Tucumán: Agua Dulce 2 milímetros, Bella Vista 2, Concepción 3, Cruz del Norte 4, Famaillá 8, Fernández M. G. 4, Graneros 2, Huasa Pampa 3, La Cocha 3, La Madrid 1, Los Sarmientos 4, Lules 8, Mariño 4, Monteros 1, Padilla 7, Ramada 5, Río Chico 4, Río Colorado 2, San Pablo 8, Santa Rosa 1, Simoca 2, Tacanas 3, Capital 7.

Santiago del Estero: Añatuya 5 milímetros, Argentina 23; Ardiles 4, Atamisqui 20 Bndera 2, Beltrán 5, Clodomira 5, Col. Dora 10, Chilca 14, Fernández 15, Fort. Inca 5, Frías 2, Garza 12, Girardet 5, Gramilla 5, Guardia Escolta 4, Herrera 11, Icaño 12, Kilómetro 450 F. N. A. 11, La Banda 5, Laprida 5, Loreto 13, Lugones 6, Malbrán 33, Matará 7, Nasalo 1, Pinto 27, Real Sayana 7, San Ramón 6, Capital 6, Taboada 7, Tacañitas 6, Tomás Young 3, Vilmes 8, Zanjón 8.

Córdoba: Achiras 7 milímetros, Alejandro 30, Alejo Ledesma 20, Almafuerte 6, Alta Gracia 4, Argüello 13, Arias 17, Arroyito 14, Ascochinga 17, Assunta 38, Avellaneda 15, Baigorria 3, Balnearia 7, Ballesteros 25, Bell Ville 26, Bengolea 20, Bruzone 30, Buchardo 22, Cabrera 18, Calchín 14, Canals 23, Cañ. de Luque 14, Cañ. Verde 28, Capilla del Monte 3, Casa Ramba 20, Cassaffousth 8, Cintra 27, Ciénaga del Coro 10, Capital 13, Corral de Bustos 20, Cosquín 3, Cotagaita 9, Crailk 9, Cruz Alta 38, Curapaligüe 37, Chañaján 19, Chañeritos 17, Chazón 24, Chilibroste 33, Chucul 18, Dalmacio Vélez 26, Deán Funes 5, De la Serna 27, Del Campillo 26, Despeñaderos 9, Devoto 22, Elena 3, El Tío 12, Etruria 26, Fotheringham 15, General Dehesa 17, General Roca 38, General Viamonte 30, Guatimozín 23, Holmberg 15, Huascha 2, Huinca Renancó 29, Idiazábal 22, Inriville 32, Isla Verde 26, Italó 20, Jeanmarre 20, Jesús María 11, Jovita 25, Laborde 26, Laboulaye 30, La Calera 6, La Carlota 25, La Cautiva 21, La Cruz 5, La Francia 15, Las Junturas 10, Las Perdices 15, Las Varillas 29, Leones 31, Levalle 33, Los Surgentes 32, Lozada 15, Makenna 20, Malagueño 6, Marcos Suárez 35, Mattaldi 24, Moldes 25, Monte Buey 58, Monte Maíz 23, Monte Cristo 10, Morrison 20, Morteros 30, Olaeta 18, Oliva 7, Ordóñez 25, Pasco 25, Paunero 26, Pilar 9, Pincén 22, Piquillín 20, Pizarro 30, Porteña 15, Posse 31, Quilino 2, Río Bamba 13, Río Cuarto 6, Río Primero 7, Río Seco 20, Río Segundo 2, Río Tercero 6, Rosales 26, Salguero 27, Sampacho 24, San Francisco 26, San José 1, San Marcos 31, Santa Victoria 19, Serrano 28, Serrezuela 3, Temple S. 4, Tránsito S. 26, Tulumba 14, Villa Rosario 7, Villa Dolores 8, Villa María 5, Villa Moderna 30, Villa Valeria 15, Vivero 30, Washington 33, Watt 58.

San Luis: Alto Pencoso 4 milímetros, Alzogaray 11, Arizona 34, Baguol 40, Baldes 27, Batavia 12, Beazley 3, Buena Esperanza 18, Daract 22, E. Lobos 15, Fortín El Patria 15, Fortuna 34, Fraga 20, Frisia 10, Granwille 16, Hiesjeda 6, La Cumbre 25, La Maroma 10, La Toma 15, Lavaisse 33, Lib. Luna 16, Mosmota 8, Nahuel Mapá 15, Nashel 4, Navía 17, Nueva Escocia 43, Nueva Galia 32, Pisco Yacá 3, Polledo 28, San Francisco 17, Capital 17, Segovia 15, Tilisaro 6, Travesía 17, Unión 20, Villa Mercedes 21, Zanjitas 20.

Pampa: Aguas Buenas 20 milímetros, Agustoni 23, Alta Italia 20, Anchorena 1, Anguil 35, Arata 29, Boeuf 37, Cachirulo 25, Caleufú 33, Catriló 14, Cevallos 19, Conhello 37, Col. Barón 37, Col. Castex 40, Col. E. Mitre 1, Chanilao 30, Dorila 26, Martini 38, Falucho 30, Gamay 2, General Acha 1, Gómez Casimiro 14, Ingeniero Luiggi 33, Ingeniero Foster 36, Int. Alvear 18, Jardón 33, Kilómetro 590 F. C. O. 33, Larroudé 25, La Gloria 17, Lonquimay 15, Loventuel 24, Luan Toro 25, M. Mayer 32, Metileo 32, Miguel Cané 40, M. Miró 24, Monte Nievas 44, Murature 8, Naicó 12, Ojeda 30, Peña A. 25, Pico 26, Quehué 8, Quetrequén 36, Quemú Quemú 34, Realicó 35, Relmo 32, Rucanelo 30, Santa Rosa 27, Sarah 36, Simson 44, Speluzi 22, Telén 25, Toay 22, Trebolares 21, Trenel 27, Trili 23, Utracán 5, Uriburu 15, Van Praet 28, Vértiz 31, Victorica 26, Winifreda 35.

Jujuy: Capital 4 milímetros.

Salta: Capital 1 milímetro.

Catamarca: Andalgalá 1 milímetro, Capital ½, Chumbicha 2, La Guardia 1, Recreo 3.

La Rioja: Capital 3 milímetros, Otta 4.

San Juan: Cañada Honda ½ milímetro, Capital 1.

Mendoza: Alto Verde 1 milímetro, Bowen 35, Canalejas 15, Carmensa 10, Col. Alvear 10, Corral de Lorca 2, Desaguadero 2, Gaspar Campos 13, Goico 4, Media Luna 16, Ovejería 3, Pampa Tigre 12, San Rafael 2.

Neuquén: Challacó 12 milímetros, Capital 2 Picún Leufú 3.

Río Negro: Cipolletti 4 milímetros.

Chubut: Dos Pozos 3 milímetros, Esquel 1, Puerto Madryn 5.

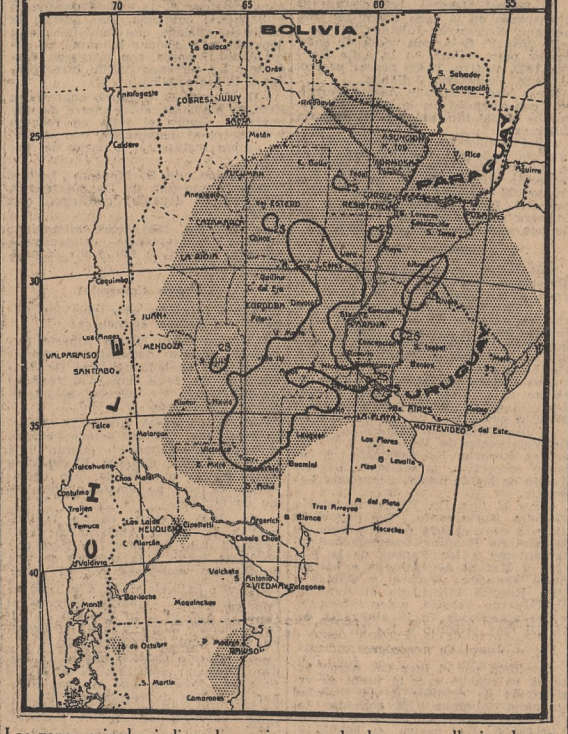

Las zonas grisadas indican las regiones en donde cayeron lluvias durante las 24 horas precedentes a las 8 de ayer

ASOCIACIONES DIVERSAS

Centro de Cigarreros de la Provincia de Buenos Aires

Ha quedado constituída una nueva entidad, con sede en la calle Victoria 723, denominada Centro defensor de los intereses de cigarreros mayoristas y minoristas de la provincia de Buenos Aires, cuya finalidad es lograr la abolición del impuesto provincial a los cigarros, cigarrillos y tabacos.

La comisión directiva de ese centro ha quedado constituída en la siguiente forma: presidente, Juan B. Amoretti; vicepresidente, Ramón J. D'Auvergne; secretario general, José A. Viña; prosecretarios, Eduardo Zucchi y Juan Torre; tesorero, N. Monti; protesorero, Victorio Nessi; vocales, Francisco Roig, Juan P. Palau, Juan Fernández, Castelianelli y Crubelatti, O. Della Valle, Juan Otero, Julio Ramírez, Antonio Rafael, Enrique Guido y Alejandro J. Uria.

La secretaría funciona en el local citado todos los días de 15 a 19.

Federación Empleados de Comercio

En la sede social de la Federación Empleados de Comercio, Belgrano 1426, se realizará hoy a las 19 una reunión en la que se continuará tratando el orden del día de la sección Bancos.

La Federación Empleados de Comercio realizará el domingo próximo conferencias en diversas plazas de la ciudad.

Exploradores de Don Bosco

Para el período 1930-31 el batallón 2 Coronel Dorrego de los Exploradores de Don Bosco ha designado los siguientes oficiales y suboficiales:

Director, P. Serafín Santolini; capellán, P. Evaristo Mantero; capitán, Angel Cremaschi; tenientes, Mario Federico Riccardi y Antonio Cánovas; subteniente, Roberto di Pasquo; sargento 1o. ayudante, Dante Chianelli; sargentos primeros, Ricardo Pasquini, Francisco González y Luis Monzón; sargentos, Raúl Truchuelo y Carlos Adaglio; cabos primeros, Jesús García Angel Vismara, Víctor Melillo, Manuel San Pedro y Angel Marchesotti y Armando Meloni; cabos, Ramón San Pedro, Luis Trillo, Leopoldo Genovesi y Oscar Sabelli.

Se ha constituído bajo la dirección del profesor de música D. Juan Gieselbach una orquesta de armónicas de boca, donadas al batallón por M. Hohner.

Federación Argentina de Ligas Juveniles Evangélicas

Hoy a las 20.45 disertará sobre el cristianismo y la libertad D. José Gasol, bajo los auspicios de la Federación Argentina de Ligas Juveniles Evangélicas. La conferencia será propalada por radiotelefonía.

Federación Sionista Argentina

En las sesiones realizadas ayer por el XII congreso sionista argentino pronunció una extensa disertación sobre los problemas culturales que debe desarrollar la organización sionista el Dr. L. Rosenberg. Habló después el Dr. S. Pazi, quien se ocupó detenidamente de diversos aspectos de la organización y aconsejó las orientaciones que debían seguirse para su más eficaz desarrollo.

Después de un prolongado debate motivado por el mensaje de la comisión informadora, fué aprobado por unanimidad el presupuesto presentado, con las consideraciones que lo acompañaban.

Sociedad La Orden del Olivo

En la reunión celebrada por el comité directivo universal de la Orden del Olivo, en su local, Alsina 2570, se resolvió otorgar tres premios mundiales de paz por actividades de política internacional.

Estos premios, consistentes en medallas de oro, se otorgarán anualmente. Para el período 1929-30 fueron considerados con grandes méritos pacifistas los gobernantes Mr. Frank B. Kellogg, por el famoso pacto en que considera a la guerra fuera de la ley; al primer ministro de Gran Bretaña, Mr. Ramsay Macdonald, por su iniciativa a favor de la disminución de armamentos, y al presidente del Paraguay, Dr. José Guggiari, por su actitud arbitrista que logró evitar una posible conflagración en la América del Sur.

Los premios serán entregados a los representantes de los tres gobiernos citados, a fines del mes actual, en un acto público que se realizará en un teatro de esta capital.

PERIODISMO Y LETRAS

D. Luis V. Bouché

Era la de D. Luis V. Bouché, que ha fallecido ayer en esta capital, una figura difundida dentro del ambiente periodístico, en el que actuaba desde hace muchos años. Una arraigada vocación, en efecto, le llevó en edad temprana a abrazar una profesión para cuyo ejercicio poseía sin duda condiciones poco comunes de ilustración, de inteligencia ágil, de curiosidad intelectual. A esas aptitudes se sumaban en el extinto periodista las dotes de un hombre de bien que deja el recuerdo de una invariable rectitud de pensamiento y de conducta.

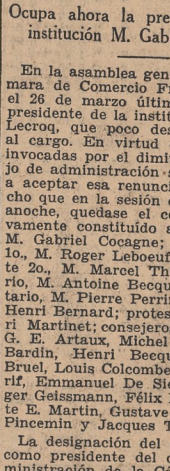

El Sr. Bouché, que deja de existir a los 55 años, formó parte, a lo largo de su prolongada carrera periodística, del personal de varias redacciones porteñas, entre las cuales se cuentan las de nuestros colegas "La Argentina", "El Diario" y "La Razón". Escritor de fácil estilo, colaboró también en las páginas de las publicaciones semanales más difundidas, donde cultivó el género narrativo y el artículo anecdótico y de costumbres.

El acto del sepelio de los restos del extinto periodista servirá para demostrar el aprecio en que se le tenía y el sentimiento que provoca su fallecimiento.

La presidencia del Círculo de la Prensa, en conocimiento del deceso del Sr. Bouché, designó una comisión especial compuesta por los señores Pedro Colombo, Emilio Dupuy de Lome, Francisco Ortiga Anckermann, Alejandro J. Faridone y Enrique Diosdado para que velen el cadáver y concurran al acto del sepelio, y dispuso que sus restos sean depositados en le panteón social que posee esta entidad en el cementerio del Oeste.

La Cámara de Comercio Francesa ha constituído su consejo administrativo

Ocupa ahora la presidencia de la institución M. Gabriel Cocagne

En la asamblea general que la Cámara de Comercio Francesa realizó el 26 de marzo último, fué elegido presidente de la institución M. Félix Lecroq, que poco después renunció al cargo. En virtud de las razones invocadas por el dimitente, el consejo de administración se vió obligado a aceptar esa renuncia. Ello ha hecho que en la sesión celebrada anteanoche, quedase el consejo definitivamente constituído así: presidente, M. Gabriel Cocagne; vicepresidente 1o., M. Roger Leboeuf; vicepresidente 2o., M. Marcel Thibaut; secretario, M. Antoine Becquerel; prosecretario, M. Pierre Perrin; tesorero, M. Henri Bernard; protesorero, M. Henri Martinet; consejeros titulares,

LA MUJER Y EL HOGAR

MUEBLES EMPOTRADOS

Entre todas las ideas del modernismo, la de los muebles empotrados es una de las mejores y más prácticas; sus principios son tan sencillos que cualquier carpintero puede ejecutarlos con muy poco costo. Ante todo se aplica a los estantes para libros; pueden ser de tamaños diferentes para utilizarlos, no sólo para libros, sino también para piezas de

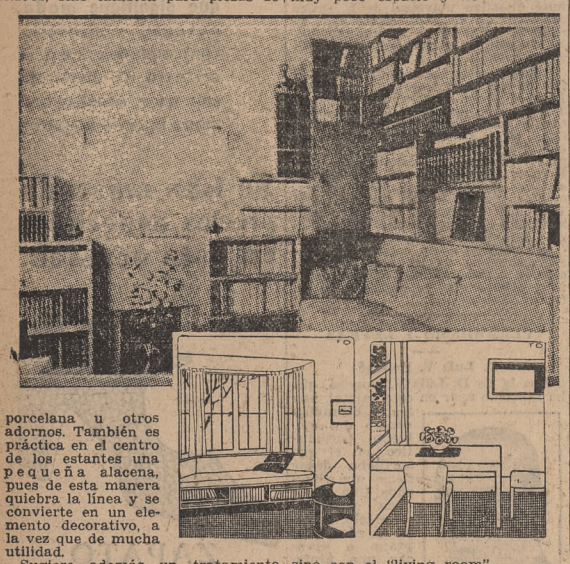

porcelana u otros adornos. También es práctica en el centro de los estantes una pequeña alacena, pues de esta manera quiebra la línea y se convierte en un elemento decorativo, a la vez que de mucha utilidad.

Sugiere, además, un tratamiento de un "bay window" en una forma moderna, al asiento se le hace debajo un juego de estantes. La madera es ordinaria, teñida, para hacer juego con el color de la decoración. Los estantes llevarán divisiones en diversos tamaños para libros y revistas o diarios.

En las habitaciones pequeñas pueden colocarse los estantes a cada lado de la chimenea hasta su altura. Las líneas quebradas, las alacenas y el gran diván, que puede también servir de cama, le dan una comodidad extraordinaria, a la vez que forman dos bonitos rincones.

Este sistema de decoración ha tenido en vista la exigüidad de los espacios, como ocurre en los departamentos pequeños.

En algunos se desea tener una mesita para tomar el té de diario o para comidas de niños. La que ofrecemos es muy práctica, pues está colocada contra una pared, permitiendo utilizar los tres costados de la mesa. En algunos casos puede levantarse, desapareciendo en la decoración general; pero la que señalamos es más sencilla. Hasta puede ser mesa para comer donde hay muy poco espacio y no se cuenta sino con el "living room".

La ventaja de estos muebles es que pueden hacerse en la misma casa por cualquiera que tenga siquiera la menor idea de lo que significa manejar una herramienta de carpintero.

Dadas las dificultades de la vida actual, no hay duda que sería muy conveniente que, así como se enseña en los colegios a coser y cocinar a las niñas, se diera a los varones nociones rudimentarias de carpintería, electricidad y arreglos sencillos de cañerías; de este modo los hombres, no sólo sabrían fiscalizar mejor a los técnicos, sino que podrían ahorrar mucho dinero ejecutando en los ratos de ocio esas insignificancias, que cuestan poco hechas en casa y resultan caras encargadas a especialistas, ya que hoy la mano de obra está tan elevada.

CIENCIA DE OFFICE

Para limpiar papel de pared se disuelven ciento veinte gramos de jabón blanco en dos litros de agua hirviendo. Cuando se enfría se añade un cuarto de litro de nafta y bastante harina para hacer una pasta que no debe ser pegajosa. Con un pedacito de esta masa se restrega el papel hacia un solo lado, pasándole en seguida un paño seco. A medida que la masa se ensucia se doblan las puntas.

* * *

Si una plancha se pone ferruginosa se envuelve un trozo de cera en una muselina, se calienta la plancha y se frota alternativamente con el muñeco de cera y con un paño con sal.

* * *

Para limpiar cuadros se pasa un paño humedecido en un poco de kerosene sobre el vidrio. Los marcos de madera lustrada se limpiarán con cualquier buena preparación que se vende para limpiar muebles o poniendo un poco de aceite y aguardiente por partes iguales. Si el marco es encerado, se le pasa cera natural, y cuando se haya secado se le pasa un paño suave. Si es dorado, se lava con agua, en la que se habrá hervido una cebolla, y si el marco es de roble mate, se emplea aceite de linaza.

* * *

Para limpiar alfombras se quita bien el polvo con un aspirador eléctrico, y si no se tiene, cepillándolo con un cepillo fuerte y grande para ropa, del derecho y del revés, se le pasa un paño blanco, que se habrá escurrido en agua caliente con aguarrás, una cucharada en dos litros de agua, revolviendo frecuentemente para que esté bien mezclado. Se frota con otro paño limpio y se deja secar. Para este uso sirven toallas y servilletas viejas.

CONOCIMIENTOS UTILES

Para limpiar un vestido de marocain se le pone en una palangana con nafta; no se restrega sino que se aprieta suavemente; se vuelca la nafta sucia y se vuelve a echar otra limpia, sobre el vestido, una o dos veces antes de ponerlo a secar al aire. Si el vestido está muy sucio se deja durante una hora en la primera nafta. No hay que olvidar que la nafta es inflamable. La nafta sucia puede utilizarse otra vez dejándola reposar, pues las materias extrañas se depositan en el fondo, y luego se cuela con un colador de alambre.

UNA FELIZ COMBINACION

Esta lámpara y cenicero a la vez, es muy sencilla y práctica para la habitación de un joven; es de hierro con el cenicero en cerámica y pantalla clara imitando pergamino

CONSULTA CULINARIA

Maneras de "probar" el horno

A R. F. de G. A., Unquillo, Córdoba: El calor del horno es muy importante en la cocción de toda clase de masa y tortas. Si no está bastante fuerte la masa no se levanta; si está demasiado caliente y se teme que pueda quemarse, conviene poner un papel blanco o madera encima de la masa; nunca se usará papel de diario ni ningún papel impreso o de color. Para probar el horno se introduce un papel, si se dora por igual en seguida, estará bien; si inmediatamente se quema, está demasiado fuerte; también se prueba con un pedazo de pan: si se quema en seguida, está demasiado fuerte. Algunas tortas requieren horno muy fuerte en un principio y más flojo después. Cuando el horno no está bien caliente, la masa se seca y se endurece, aplastándose.

Para saber cuándo está a punto una torta, se le pincha con un cuchillo limpio en la parte media y se saca ligero; si parece pegajoso se deja aún más tiempo. Hay que abrir la puerta del horno lo menos posible.

DELICIAS DE MAICENA

Se mezclan 400 gramos de maicena, 200 gramos de azúcar molida, dos cucharadas de polvo de hornear y se le agrega poco a poco 200 gramos de manteca que se habrá batido como crema, y cuatro huevos muy batidos; se pone, según el gusto, cáscara rallada de limón como es la receta original, o un poco de esencia de vainilla. Se une todo poniéndolo en moldes chicos, hasta la mitad o menos, porque sube mucho. Se cuecen en horno fuerte durante cinco minutos. Con esta cantidad se obtendrán de cuatro a cinco docenas.

BOCADOS DE ROQUEFORT

Se cubren galletitas saladas, chicas, de forma redonda, con una mezcla de queso Roquefort y manteca o crema de leche; se trabaja como un puré y se espolvorea con nueces o

almendras saladas y picadas y en el medio se coloca una aceituna deshuesada o una cebollita encurtida.

Para salar nueces, almendras, maní, etc., se pone en una asadera con un poco de manteca y sal fina y se dejan dorar en horno fuerte, sacudiéndolas para que se doren por igual; en vez de manteca se pasan con un poco de aceite bueno.

PRECIOS DEL DIA EN LAS FERIAS FRANCAS Y MERCADOS MUNICIPALES

(Los precios que se indican en seguida son los fijados por la Superintendencia de Mercados)

Verduras—			**Frutas—**		
Arvejas, kilo	Desde $ 0.60	a 0.80	Ananás, c/uno	"	" 0.40 " 0.70
Apio, cada uno	" " 0.10	" 0.25	Bananas, doc.	"	" 0.20 " 0.40
Alcauciles, doc.	" " 0.70	" 1.20	Granadas, doc.	"	" 0.60 " 0.80
Acelga, docena	" " 0.20	" 0.30	Limones, docena	"	" 0.50 " 0.60
Achicoria, docena.	" " 0.15	" 0.25	Manzanas C. Suc.	"	" 0.60 " 1.80
Ajíes, docena	" " 0.05	" 0.10	Id. blanquitas.	"	" 0.20 " 0.50
Id. grandes verdes	" " 0.40	" 0.60	Id. amer., doc.	"	" 0.60 " 2.20
Id. morrones	" " 0.80	" 1.—	Id. delicetsas, doc.	"	" 1.50 " 2.50
Id. secundos	" " 0.50	" 0.60	Id. chilenas, doc.	"	" 0.80 " 1.80
Batatas kilo.	" " —	" 0.10	Mandarinas, doc.	"	" 0.40 " 0.70
Berros, atado	" " —	" 0.10	Membrillos, doc.	"	" 0.60 " 1.20
Brócolis, c/u.	" " 0.10	" 0.20	Melones cada uno	"	" 0.20 " 0.60
Berenjenas, doc.	" " 0.40	" 0.80	Id. amer., c/uno	"	" 0.20 " 0.60
Chauchas bal. kg.	" " 0.80	" 1.—	Id. Valencia, c/u.	"	" 0.20 " 0.60
Id. finas	" " 0.80	" 1.—	Naranjas corrent.	"	" 0.40 " 0.50
Chauchón, el kilo	" " 0.50	" 0.60	Peras, docena	"	" 0.30 " 0.60
Coliflor, cada uno	" " 0.20	" 0.40	Id. especiales, doc.	"	" 1.50 " 2.—
Cardos, cada uno	" " 0.20	" 0.40	Sandías, cada una	"	" 0.30 " 0.60
Coles, docena	" " 0.20	" 0.25	Uva negra, el kg.	"	" 0.40 " 0.50
Cebollas esp. kg.	" " 0.10	" 0.15	Id. moscatel, kg.	"	" 0.50 " 0.60
Id. verdeo, atado	" " —	" 0.05	Id. rosada, kg.	"	" 0.40 " 0.50
Espárragos, atad.	" " 0.70	" 0.90	Id. cereza, kg.	"	" 0.40 " 0.50
Escarola, doc. ata.	" " 0.20	" 0.30			
Id. esp. c/una	" " —	" 0.05	**Aves, huevos y productos de caza—**		
Espinaca doc. ata.	" " 0.50	" 0.60	Gallinas esp., yun.	Desde $ 5.50	a 5.70
Grillos, atado	" " —	" 0.05	Id. comunes, id.	"	" 4.20 " 4.50
Hinojo, c/u.	" " —	" 0.05	Gansos gordos.	"	" 4.70 " 5.—
Lechuga, id. id.	" " 0.50	" 0.60	Pollos grand. yun.	"	" 4.50 " 4.90
Id. arrepo'da. c/u.	" " —	" 0.10	Id. medianos	"	" 3.90 " 4.20
Morrones col. doc.	" " 0.80	" 1.—	Id. chicos	"	" 2.80 " 3.10
Papa blanca, kg.	" " 0.10	" 0.15	Patos criollos	"	" 3.10 " 3.50
Id. de Mendoza.	" " —	" 0.20	Id. marruecos, id.	"	" 2.90 " 3.30
Id. bocha	" " —	" 0.10	Pavos esp., yun.	"	" 11.50 " 13.—
Id. francesa.	" " —	" 0.20	Pavitas id.	"	" 6.20 " 6.70
Porotos col. kg.	" " 0.70	" 0.80	Perdices	"	" 0.70 " 1.—
Id. manteca, kg.	" " 0.30	" 0.40	Patos silvestres	"	" 1.60 " 1.80
Repollos blac. c/u.	" " 0.10	" 0.20	Liebres, c/u.	"	" 1.60 " 1.80
Id. negros, c/u.	" " 0.05	" 0.10	Martinetas color.	"	" 2.— " 2.50
Id. Bruselas, kg.	" " 0.70	" 0.90	Id. copetonas	"	" 1.— " 1.20
Rabanitos, atad.	" " —	" 0.05	Huevos, doc.	"	" — " 1.—
Remolacha, atad.	" " —	" 0.05	**Otros artículos—**		
Radicha, atado	" " —	" 0.05	Pan de la. kilo.	Desde $ —	" 0.25
Salsifí, atad.	" " —	" 0.10	Pan de 2a.	"	" — " 0.20
Tomates, doc.	" " 0.60	" 1.—	Rondines flauta y pan chico	"	" — " 0.30
Zapallitos, doc.	" " 0.60	" 0.80	Tallarines kilo	"	" 0.60 " 0.80
Id. largos, do.	" " 0.60	" 0.80	Manteca en paq.	"	" — " 1.80
Zapallos, c/u.	" " 0.80	" 1.20			
Zanahoria atado					

Haga ahora

sus pedidos de Plantas Frutales, Forestales y de Adornos, que deben plantarse desde fines de Mayo, si quiere que le reservemos los mejores ejemplares de nuestro stock y la más selectas variedades de nuestras colecciones y que sus pedidos sean despachados entre los primeros.

S. A. VICENTE PELUFFO y Cía
SEMILLAS Y PLANTAS
Casa fundada el año 1870 — ALSINA 623.

TRIBUNALES

Decisiones de la Corte Suprema

Han sido fallados en tercera instancia por este tribunal los siguientes juicios:

Molinos Harineros contra el Gobierno Nacional, sobre devolución de 9094,50 pesos oro sellado que se cobró a la actora por derecho de importación de 150.000 bolsas de algodón que volvieron a exportación con harina, por lo que se reclamó la devolución de esa suma de acuerdo con el artículo 10 de la ley 4933 que favorece la exportación de harina. Confirma la sentencia de la Cámara Federal, confirmatoria de la del juez Dr. Escobar que condenó a devolver esa suma.

—Causa sobre extradición de Ignacio Pallés Roig o Isidoro Armengol o J. Armengol, a solicitud de la embajada de España.

Confirma el fallo de la Cámara Federal que a su vez confirmó el del juez Dr. Jantus que concedía la extradición y ponía al reo a disposición del Ministerio de Relaciones Exteriores, a quien se enviarán las actuaciones originales con los efectos y valores secuestrados, que consisten en 50.000 pesos en cédulas hipotecarias, 10.000 en efectivo, 1000 pesetas, una libra esterlina, un argentino y dos anillos.

Ocho comerciantes pidieron su quiebra

Solicitaron ayer su quiebra ante el juzgado del Dr. Rawson, los comerciantes que siguen:

D. Esteban Morascio con almacén en la calle Guatemala 5901. Activo denunciado, 4130 pesos; pasivo, 7500. Secretaría Labougle.

D. Ignacio Virzi con corralón y materiales de construcción en la calle Magariños Cervantes 1556. Activo, 8000 pesos; pasivo, 17.833,74. Secretaría Juliánez.

D. Gerardo Bevaqua con sombrerería en la calle Santo Domingo 2637. activo, 200.000 pesos; pasivo, 150.000. Secretaría Labougle.

Sres. Gluzchancoff Hnos., con ropería y artículos para hombres en la avenida San Martín 1908. Activo, 24.179,30 pesos; pasivo, 26.959,79. Secretaría Labougle.

D. Juan Carlos Gitelli con compraventa de automóviles en la calle Rivadavia 1903. Sin balance. Secretaría Labougle.

D. Miguel Moratal, con restaurant y despensa en la calle Pozos 229. Sin balance. Secretaría Juliánez.

D. José F. Salá, con venta de sombreros para señora en la calle Bolívar 1400. Activo, 12.435 pesos; pasivo, 11.244,30. Secretaría Juliánez.

Sres. José Morales y Adolfo Ferreiro, con almacén en la calle Cochabamba 4102. Sin balance. Secretaría Juliánez.

—Por el juez Dr. Amuchástegui, secretaría Labougle, fué decretada ayer la quiebra de D. Rafael Joaquín, establecido con tienda en la calle Patricios 233. Resultó insaculado el contador D. Isaac Scheimberg, quien informará a los acreedores en la audiencia que oportunamente se fijará.

Convocatorias

Solicitaron ayer convocatoria de acreedores los comerciantes que siguen, ante el juzgado del Dr. Rawson:

D. Dante Montoferrario establecido con restaurant en la avenida Centenario esquina Ocampo. Denuncia un activo de 12.090,47 pesos; para responder a un pasivo de 39.133,01. Secretaría Labougle.

Sres. Fernández Hnos., con almacén en la calle Juan Bautista Alberdi 2499. El activo denunciado asciende a 90.280,85 pesos, y el pasivo a 245.731,45.

D. José Israel, con negocio en la calle Veinticinco de Mayo 532 y sucursal en Rosario. No acompaña el balance respectivo, prometiendo hacerlo dentro de las 24 horas. Secretaría Labougle.

—Por el juez Dr. Britos, secretaría Jiménez Bustamante, fué proveída ayer la convocatoria de acreedores de D. Victorio Rendine, designándose interventores a los Bancos de la Nación y Mutual Argentino y a los señores Francisco Kurown y Games y Cía. Resultó insaculado el contador D. Eduardo Salavin, quien informará a los acreedores en la audiencia del 11 del mes próximo a las 14.

Junta de acreedores

Presidida por el juez Dr. Amuchástegui, se realizó ayer la junta de verificación de créditos de la sociedad anónima Alminko. El contador informante estimó el activo en pesos 1.108.695,25, y el pasivo, en 968.015,10. Se aceptó la adjudicación de bienes, designándose liquidador a D. Paul Lenzberg. Los honorarios del contador se regularon en 22.173,90 pesos. Secretaría Méndez.

Cámara Civil Primera

Este tribunal ha fallado las causas que siguen:

D. Isidoro Aslan contra D. J. M. Istueta; confirma la sentencia del juez Dr. Barraquero que condenó al demandado a otorgar escritura de venta, pero disminuyendo el precio de venta a la suma de 26.208 pesos, con costas.

—D. S. Trovatto contra D. José Tedesco; revoca el auto que tenía a una de las partes por notificada de la sentencia por el hecho de que con posterioridad a la misma había presentado dos escritos, pues la ley manda que esa notificación se haga por cédula.

—Concurso de D. Rufino Luro; revoca un auto regulatorio dictado con prescindencia de un coobligado a su pago.

—Municipalidad contra el Patronato de la Infancia, sobre expropiación de un área de 100,52 metros cuadrados de la finca calle Santa Fe número 1219, afectada por el ensanche de esa calle; confirma el fallo del juez Dr. González Iramaín que condenó a la Municipalidad al pago de la suma de 64.672,56 pesos, con intereses y costas.

—D. A. R. Iriarte contra D. J. B. Carbone; confirma la sentencia condenatoria del juez Dr. Basavilbaso, con costas.

—D. Indalecio García contra D. R. Harriague Castex; confirma el auto del juez Dr. Basavilbaso que no hizo lugar a la negligencia acusada al actor.

—D. Cándido Alvarez contra D. F. Portero; confirma el fallo condenatorio del juez Dr. Abelenda.

—Sucesión de D. Manuel Ferreyra; revoca el auto que mandaba vender en subasta un bien, porque es principio dentro de la economía del Código Civil que no es la venta sino la división en especie, la forma más adecuada con que ha de procederse a traducir, en la partición, los derechos indivisos de los coherederos, salvo cuando a ello se opone un desmedro en los valores, circunstancia que no se ha justificado (artículo 1324, inciso 3o. y 2326).

—Da. Angela Abate de Ansaldi contra la testamentaría de D. Antonio L. Abate, sobre nulidad; confirma la sentencia del ex juez Dr. Tobal que declaró nulo el testamento que instituía herederos a dos menores en perjuicio de la madre, pero declarando la Cámara que la demandante es heredera de su legítima, dejando la parte disponible, que en este caso es la mitad de los bienes, para cumplirse la voluntad del testador.

Cámara Civil Segunda

Ha dictado sentencia este tribunal en los asuntos que siguen:

D. Alejandro Casanegra y otro contra municipalidad de la capital, sobre expropiación de la finca Alsina 1031 al 1035 afectada al trazado de la avenida Norte a Sur; fija en 410 pesos el valor del metro cuadrado, y en 40.000 pesos el monto de los perjuicios por gastos de traslación del negocio de que se trata, y condena a la demandada a pagar la suma total de 754.562,93 pesos, con costas.

—Da. Elena Garat de Larraburu contra Municipalidad de la Capital sobre expropiación de una fracción de tierra de 1840,67 metros cuadrados para apertura de la calle Cassafousth y Sapaleri; confirma, con costas, la sentencia apelada que condenaba a la demandada a abonar la suma de pesos 55.490,27 pesos, con intereses, desde que los terrenos fueron incorporados a la vía pública.

—D. Vicente Di Gregorio contra don Horacio Vigilanti, sobre cierre de una ventana; revoca el fallo en recurso y absuelve al demandado, con costas, en ambas instancias, a cargo del actor.

—Sucesión de D. Modesto Lojoya contra la sucesión de Da. Margarita Frontera de Ituarte; confirma, con costas.

—Causa No. 1635 sobre alimentos; modifica la sentencia condenatoria apelada, fijando en 180 pesos la pensión alimenticia.

Cámara Comercial

Fueron resueltos ayer por este tribunal los juicios siguientes:

D. Pedro Costa contra Alberto Imperiale, prueba demandada; confirma el auto apelado del juez Dr. Britos, que no hacía lugar al término extraordinario de prueba solicitado por el demandado.

—D. Pedro Costa contra D. Alberto Imperiale, prueba actora; revoca el auto en recurso en cuanto deja sin efecto una citación y confirma en lo demás que decide, con declaración de que no existe ningún vicio de nulidad.

—D. José Romano contra D. Miguel y D. Angel Abetamarco; confirma el auto del juez Dr. Farré que no hacía lugar a la nulidad de una notificación solicitada por el actor.

—Sres. Pallavicini y Cía. contra Kaihara Hnos., embargo preventivo; resuelve que el auto apelado es suficientemente claro y que no procede el recurso extraordinario.

—D. Alberto Castillo contra D. Pedro Marquez; confirma el auto del juez Dr. Rawson que no hacía lugar al pedido de revocatoria del auto que imponía las costas al ejecutado.

—D. Miguel Sanz contra D. Tirso Baldrich; confirma con costas el auto del juez Dr. Rawson que no hacía lugar a la excepción de defecto legal opuesta como de previo y especial pronunciamiento.

Juicios fallados

Pronunció sentencia ayer el juez de comercio Dr. Amuchástegui en los siguientes juicios:

Sres. Guillrmo Barth y Cía. contra D. Ambrosio Foradoni; condena al demandado, con costas. Sres. Pedro Lando y Cía. contra D. Enrique A. Sassaroli; admite la acción, con costas. D. Manuel Camas contra don Juan Jiménez; rechaza la demanda, sin costas. D. Manuel Amor contra D. Erich Müller; hace lugar a la demanda, con costas. Da. Carolina de Mantesi contra los Sres. Rodolfo Travera y Cía.; admite la demanda, con costas. Sres. A. Bugamen y Cía. contra D. Luis J. de Cieza; rechaza la demanda, sin costas. D. Santos Pascual contra los Sres. Terraza y Rodríguez; admite la demanda, con costas. D. Fidel Maciel contra D. Carlos Gramajo; revoca la designación de administradores judiciales de la sociedad formada entre ellos, con costas. Sociedad anónima La Europea Central para el Tráfico de Maderas contra el National City Bank, sobre rendición de cuentas y daños y perjuicios; rechaza la demanda, con costas.

Cámara Federal

En su acuerdo último, este tribunal dictó resolución en los asuntos que siguen:

Civiles: Da. Petrona Demarchi de Méndez contra Compañía de Tranways Anglo Argentina, sobre daños y perjuicios; revoca el auto apelado. Fisco Nacional contra Compañía Lloyd's Londres; confirma la sentencia que admitía la falta de personería invocada. D. Juan E. Clark contra D. Benito Vázquez y otra; revoca y ordena la transferencia de fondos. D. Miguel Roger contra D. José Fernández; deja sin efecto la resolución apelada, Banco de la Nación Argentina contra D. Roque Pippa; confirma, con costas, la decisión apelada que rechazaba la prescripción alegada. Sucesión de D. Severo Gutiérrez de Castillo contra D. Andrés Comsia; confirma en lo principal e impone las costas a la ejecutada. Don Juan Canadé contra D. Felipe S. Obredor; confirma, con costas, la sentencia condenatoria apelada. Don Juan Armani contra Municipalidad de Godoy Cruz; confirma, con costas. Da. Tomasa Aguilera de Lubo contra D. Guillermo Valdés; confirma, con costas. D. Vicente G. Moschini contra la Nación; confirma. D. Ramón Rosa Zelaya y otra contra Consejo Nacional de Educación; declara que la jurisdicción federal ha sido justificada. D. Francisco Fornari contra Ferrocarril de Buenos Aires al Pacífico; confirma, con costas. Banco de la Nación Argentina contra don Leopoldo Frías; exime de las costas al recurrente. Sociedad Anónima Compañía Coca Cola Argentina contra don R. P. Warren y Cía.; confirma, con costas. D. Andrés Bassi contra Superintendencia General de Irrigación de Mendoza; confirma, con costas. D. José Natalio Benedetti contra don Carlos Serra; declara la incompetencia de la justicia federal. D. Constantino Núñez contra municipalidad de Sarmiento, de San Juan; confirma. D. Eduardo J. Torney contra la Nación; impone las costas al Fisco. Don José Benito Romero contra D. Celestino Fernández y Hno.; confirma, sin costas. D. Carlos J. Mestre contra F. C. del Sur; declara mal acordado el recurso.

Criminales: Proceso seguido contra Nicasio Núñez, argentino, de 24 años, soltero, comerciante, por hurto; sobresee provisionalmente en la causa. Causa incoada contra Benjamín Salvador García, argentino, de 30 años, soltero, estibador, por hurto; confirma, dos años de prisión.

Sucesiones

Ante el juzgado a cargo del doctor Porcel de Peralta, secretaría Rom, fueron iniciados los juicios sucesorios de Angela Carreras, Andrea Rey de Iglesias, Bonifacio Oliva Solano, Anibal Masía, Máximo Andrade, Primo Pompilli, Daniel León Funes, Juan Mengoni, Manuel Iglesias y Juan Eduardo Munsey.

SEPELIOS

✝ DR. CARLOS ALBERTO VAGO, q. e. p. d., falleció el 15 de mayo de 1930, confortado con los auxilios de la santa religión. — Sus padres, Carlos Vago y Ercilia Rusconi de Vago; sus hermanos Atilio y María Luisa Vago; sus tíos, primos y demás deudos invitan a sus relaciones a acompañar los restos del extinto al cementerio del Oeste, hoy 16 a las 15.30 horas. — El duelo se despedirá por tarjeta. — Casa mortuoria, Cochabamba 3526.—Servicio casa Cánepa. 1-16

✝ ALMIRA GIPPOY, Q. E. P. D., falleció el 15 de mayo de 1930, confortada con los auxilios de la santa religión y la bendición papal. — Sus padres, Felipe Gippoy y Mariana Aphal de Gippoy; su hermana María Teresa; sus tíos María Teresa Gippoy, Pascual Aphal, César Catriel, Juan Quihillalt y María Luisa Aphal de Quihillalt; sus primos y demás deudos invitan a sus relaciones a acompañar los restos de la extinta al cementerio del Oeste hoy viernes 16 a las 15 horas. —Casa mortuoria, Anchorena 1757.—Servicio casa Mirás, Callao y Córdoba. 1-16

✝ LUIS V. BOUCHE, Q. E. P. D., falleció el 15 de mayo de 1930, confortado con los auxilios de la santa religión.—Su esposa Margarita Mayer de Bouché; sus hijos María Elisa B. de Ferrari, León y Jorge Bouché; sus hijos políticos Noemy Ocampo de Bouché y Julio B. Ferrari; sus nietitos Edith y Norberto Ferrari y demás deudos invitan a sus relaciones al sepelio de los restos del extinto, que se efectuará en el cementerio del Oeste, hoy viernes 16 a las 10. — El duelo se despedirá por tarjeta. — Servicio casa Luis Tarulla, Rivadavia 7274. 17646 116

✝ MAGDALENA BULART DE DE YEBRA, q. e. p. d., falleció el 15 de mayo de 1930, confortada con los auxilios de la santa religión y la bendición papal. — Sus hijos Alberto, Adolfo, María de Yebra de Fulon, Amanda y Anibal; sus hijos políticos, nietos y demás deudos invitan a sus relaciones a acompañar los restos de la extinta al cementerio del Oeste hoy viernes 16 a las 15.30 horas.—Se ruega no enviar coronas.—El duelo se despedirá por tarjeta. —Casa mortuoria, José E. Uriburu 1225. — Servicio casa Mirás, Callao y Córdoba. 1-16

✝ MANUEL BARTON, Q. E. P. D., falleció en Adrogué el 15 de mayo de 1930, con los auxilios de la religión y bendición papal. — Su esposa Josefa Posse de Barton; sus hijos Roberto M., Ricardo y Alberto Barton; sus hijas políticas Estela Torres Muñoz, Enriqueta Peterson y Celina Vega Encina de Barton; sus nietos y demás deudos invitan a sus relaciones a acompañar los restos del extinto al cementerio local, hoy viernes 16 a las 11 horas.—Casa mortuoria, Binon 435, Adrogué. — El duelo se despedirá por tarjeta.—Servicio casa Leguizamón y Compañía. 4257 116

✝ MANUEL BARTON, Q. E. P. D., falleció en Adrogué el 15 de mayo de 1930.—El personal de la Inspección General de Justicia invita a acompañar los restos del extinto al cementerio local, hoy 16 a las 11 horas. — Casa mortuoria, Binon 435, Adrogué. —Servicio casa Leguizamón y Cía. 4256 116

✝ ANGEL RIVERA, Q. E. P. D., falleció en Tristán Suárez, F. C. Sur, el 15 de mayo de 1930. — Sus padres, Bautista Rivera y Emilia V. de Rivera; sus hermanos José, Bautista, Antonio, María y Teresa Rivera; tíos, primos y demás deudos invitan a sus relaciones a acompañar los restos del extinto al cementerio de Esteban Echeverría hoy viernes 16. — El cortejo fúnebre partirá de la estación Esteban Echeverría a las 11. — El duelo se despedirá por tarjeta. — Casa mortuoria, Tristán Suárez, F. C. Sur.—Servicio fúnebre casa Lassalle (Lomas y Adrogué y sucursal Esteban Echeverría). 1-16

✝ VICTORIA SEÑORENA DE CACERES, q. e. p. d., falleció el 15 de mayo de 1930, confortada con los auxilios de la santa religión y la bendición papal. — Sus hijos Pedro, Francisco, Carmen, Rodolfo, Víctor, Rosa, Alfonso, Jacinto, María C. de Herms y Ernestina C. de Bonetto; sus hijos políticos Raquel Wigger de Cáceres, Margarita Lanouguere de Cáceres, Alberto Herms y José Bonetto; sus hermanas (ausentes); su hermano político (ausente), nietos, sobrinos, primos y demás deudos invitan a sus relaciones a acompañar los restos de la extinta al cementerio del Oeste, hoy viernes 16 a las 15 horas. — Casa mortuoria, Oro 2614. — El duelo se despedirá por tarjeta. — Servicio de la Compañía Nacional, Callao esq. Corrientes. 1-16

✝ JOSE AGUSTIN AZARO Q. E. P. D., falleció en General Las Heras, F. C. S., el 14 de mayo de 1930.— Su esposa Luisa Juana Julia Marzoratti de Azaro; sus hijas Luisa Renée y Nidia Etelvina Azaro; su señora madre Teresa Boninó de Azaro, su señora madre política Leopolda Pansechi de Marzoratti; sus hermanos Teresa M. A. de Sarroy, Manuel, Pedro, Juan (ausente), Benito, Julio, Francisco, Mariano, Ramón, Modesto y Alfredo Azaro; sus hermanos políticos, tíos, sobrinos, primos y demás deudos invitan a sus relaciones a acompañar sus restos al cementerio local, previa misa de cuerpo presente que se oficiará en la iglesia parroquial, hoy viernes 16 a las 11 horas. — El duelo se despide por tarjeta. —Casa de duelo, General Hornos, F. C. S.— Servicio casa Bruzzoni. 17660 1-16

✝ MARIA ROSA MAROTTA Vda. DE PROIETTO, q. e. p. d., falleció el 15 de mayo de 1930, confortada con los auxilios de la santa religión y la bendición papal.—Sus hijos Filomena Proietto Vda. de Dipersia, Miguel, Severo, Luciano, José María, Juan Antonio, Angel Rafael, Vicente, María Rosa Proietto de Marchelli y María Carmen Proietto de Denoi; sus hijos políticos María Fortunato, Micaela Camarotte, Carmen Santangelo, Cándida Marino, María Catalano, Victoria Catalano, María Santangelo, Juan Carlos Marchelli y José Denoi; su hermano político Luis Grosso, nietos, bisnietos, sobrinos y demás deudos invitan a acompañar sus restos al cementerio del Oeste hoy a las 9.30.—El duelo se despedirá por tarjeta.—Casa mortuoria, Humberto I 3516.—Servicio de Zuccotti Hnos., Rivera 1080-84 y Gaona 1389. 17714 116

HOMENAJES

LIA A. SISTO, Q. E. P. D., Falleció el 22 de mayo de 1929.—Su familia invita a sus relaciones a concurrir al homenaje que le tributarán sus compañeras de estudio el domingo 18 de mayo a las 10 horas, en el cementerio del Norte. 4375 v17

PARTICIPACIONES

✝ FRANCISCO CELERIER, Q. E. P. d., falleció el día 13 de mayo de 1930, confortado con los auxilios de la santa religión y la bendición papal.— Su esposa e hijos y demás deudos participan a sus relaciones su fallecimiento y que sus restos fueron inhumados en el cementerio de Caseros (Est. Daireaux), el día 14. 17668 v. 18

✝ EDUARDO GARCIA MANSILLA, falleció en París el 9 de mayo de 1930.—Sus hijos Rafael y Danila G. M. de Pallavicino (ausente), su hijo político marqués Mario Pallavicino (ausente), sus hermanos Eduarda G. M. de Lagatinerie, Daniel y Carlos (ausentes); sus hermanas políticas Angélica G. de García Mansilla, Adela R. L. de García Mansilla (ausente), María R. de García Mansilla (ausente) y demás deudos participan su fallecimiento e invitan a sus relaciones a las misas que se dirán por el eterno descanso de su alma el viernes a las 8 horas en la cripta de la basílica del Santísimo Sacramento, calle San Martín.—Favor que agradecerán. 4166 v16

✝ CATALINA DELLACASA VDA. DE PASTORINO Y SILVA, q. e. p. d., falleció en Sáenz Peña, F. C. P., el 14 de mayo de 1930, confortada con los auxilios de la santa religión y la bendición papal. — Sus hijos Pascual y Antonio Pastorino, Angela Silva de Barcos, Bernabé L., Jacinto D. y Angel C. Silva; su hermana Carlota D. de Fabiani; sus hijos políticos Ana A. de Pastorino, María C. de Pastorino, Alfredo Barcos y Josefa C. de Silva; sus sobrinos, nietos, bisnietos y demás deudos participan a sus relaciones su fallecimiento y que sus restos fueron inhumados ayer a las 15 en el cementerio de San Martín.—Casa de duelo, Ricardo Frías 2332, Sáenz Peña, F. C. P. 1-16

FUNERALES

✝ EDUARDO C. BELGRANO, Q. E. p. d., falleció el 17 de mayo de 1929. —Sus sobrinos invitan a sus relaciones al funeral de cabo de año, que se celebrará en la iglesia de San Nicolás, el 16 del corriente a las 11 horas. 3978 v16

✝ LA COMISION DE HOMENAJE a la Escuela Normal No. 3 en su 25o. aniversario invita al personal, alumnas, ex profesores, ex alumnas y a las familias de los miembros del personal y alumnas fallecidos, a la misa que se oficiará en la iglesia de San Ignacio (Alsina y Bolívar), el domingo 18, a las 10 horas. 4287 v. 17

✝ MERCEDES EZCURRA, Q. E. P. d., falleció el 17 de mayo de 1929, con los auxilios de la santa religión. —Sus hermanos, hermana política, sobrinos y demás deudos, invitan a sus relaciones al funeral de cabo de año que se celebrará en la basílica de Nuestra Señora de la Merced, el 18 del corriente a las 11. — Favor que agradecerán. 3991 215

✝ Dr. ENRIQUE T. DUFEY, Q. E. p. d., falleció el 18 de mayo de 1928, confortado con los auxilios de la santa religión y la bendición papal.—Su esposa, María Santa López, y demás deudos invitan a sus relaciones a acompañarlos a rogar a Dios por el eterno descanso de su alma en el funeral que se oficiará en la iglesia parroquial del Tandil el día 17 de mayo a las 10 horas.—Favor que se agradecerá.—El duelo se despedirá por tarjeta.—Tandil, F. C. S. 2237 612

✝ Escribano JOSE R. PEREZ, Q. E. p. d., falleció el 17 de abril de 1929, con los auxilios de la santa religión y la bendición papal.—Su esposa, Celia Deroseaux de Pérez; sus hijos Berna P. de Martínez Purqua, Dr. José Marcos y Cándida Celia; sobrinos, primos y demás deudos invitan a sus relaciones al funeral que por el descanso eterno de su alma se celebrará en la cripta de San Carlos (Victoria y Quintino Bocayuva), hoy viernes 16 a las 10.30. — Favor que agradecerán.—El duelo se despedirá por tarjeta. 4157 216

✝ VICTORIO CARBONE, Q. E. P. d., falleció el 17 de enero de 1930, confortado con los auxilios de la santa religión y la bendición papal.—Sus hijos Victorio J., Dalila y Raquel; sus hermanos Anita, Félix, Teresa (ausentes), Juan (presente); sus hermanos políticos Felipa R. de Roncati, Francisco Rolando, Domingo Roncati, María T. Castello de Rolando y Domingo Badino; su tía María R. de Boero, sobrino, primos y demás deudos invitan a sus relaciones al funeral que por el eterno descanso de su alma se oficiará el día 17 a las 10 horas en la parroquia del Sagrado Corazón de María (Lima y Constitución). — El duelo se

CULTO CATOLICO

Iglesia de Nuestra Señora de las Victorias

Mañana en la misa de 9 se celebrará en esta iglesia la devoción del cuarto sábado, como preparación a la fiesta de N. S. del Perpetuo Socorro, pidiéndose la indulgencia plenaria concedida por el Papa Pio XI, previa confesión y comunión.

Santuario de María Auxiliadora

En este santuario de la parroquia de San Carlos se efectúa un solemne novenario en honor de María Auxiliadora, para el que rige el horario siguiente: a las 6 misa de comunión general, cánticos sagrados, lectura del mes y bendición con S. D. M.; a las 7 misa y cánticos. Por la tarde, a las 19, rezo del rosario, sermón, canto del Ave María Stella y bendición con S. D. M. Los sermones están a cargo del P. José González del Piño S. S.

Inauguración de un altar de Santa Teresita del Niño Jesús

Mañana a las 8.15, en la sede femenina de la Obra Cardenal Ferrari, se inaugurará un altar dedicado a Santa Teresita, oficiando una misa con sermón monseñor de Andrea.

Basílica del Santísimo Rosario

Continúa celebrándose en esta basílica del convento de Santo Domingo el novenario que dedica a su titular la Asociación Bonaerense de Nuestra Señora del Lourdes. Como preparación a la festividad que se celebrará el domingo, se efectuarán hoy y mañana ejercicios espirituales, en los cuales el P. Francisco Reverter disertará sobre diversos temas de religión a las 10.30.

Bendición de campanas

En la iglesia castrense de N. S. de Luján, situada en Cabildo y Jorge Newbery, el obispo de Aulón, monseñor Santiago L. Copello, bendijo solemnemente un juego de campanas fabricadas especialmente para esta iglesia. Las cuatro campanas que componen el juego han sido fundidas en un importante establecimiento de Apolda, teniendo en conjunto un peso aproximado a 7000 kilogramos.

Basílica de San Francisco

Mañana a las 10 la Pía Unión de la Purísima hará celebrar una misa por sus asociados, cantándose la felicitación sabatina, y el domingo en la misa de 8.30 tendrá su misa de comunión general con indulgencia plenaria la Venerable Orden Tercera de San Francisco. Por la tarde se rezará, a las 17.15, la corona franciscana, sermón por el P. Antonio Iribarne y procesión por el interior del templo.

Hermanas Terciarias Franciscanas de la Caridad

Damos a continuación el programa de los cultos que se efectuarán mañana y el domingo, con motivo. del quincuagésimo aniversario de la fundación del instituto que dirigen las hermanas terciarias. Mañana, día dedicado a Jesús Sacramentado, tendrá lugar una jornada eucarística, para la que regirá el horario siguiente: a las 7 misa de comunión, por el P. Marcelino Bielza, M. del C. de María; a las 8.30 misa de comunión general, oficiada por monseñor Nicolás Fasolino. Por la tarde, a las 17 sermón por el P. Dr. Andrés Calcagno y bendición solemne. El domingo, dedicado a la Inmaculada Concepción, habrá misas desde las 7 con el horario acostumbrado. A las 10, en la basílica de San Francisco, monseñor Fortunato Devoto oficiará una solemne misa pontifical, asistido por los PP. Pedro Aiciondo, Gerardo Molfessi y Pascual La Croce. La oratoria sagrada estará a cargo de fray Salvador Villalba, O. F. M., y el maestro Acuña dirigirá la misa de pontifical de Perosi. Por la tarde, a las 17, en la iglesia de San Ildefonso, habrá exposición, rosario, bendición con S. D. M., sermón por el P. Francisco Reverter y bendición apostólica concedida por Pio XI e impartida por el arzobispo, fray José M. Bottaro.

Cuarenta horas

Hoy y mañana en la parroquia de San Agustín, Las Heras 2560.

MOVIMIENTO GREMIAL

Unión de Linotipistas, Mecánicos y Afines

Las autoridades de la Unión de Linotipistas, Mecánicos y Afines se han dirigido al jefe de la División de Legislación del Departamento Nacional del Trabajo exponiendo los puntos de vista de la entidad sobre la proposición formulada por aquélla de una unión de obreros y patrones, en la solicitud de la sección Artes Gráficas de la Unión Industrial Argentina, relativa a las disposiciones del decreto reglamentario de la ley 11.544, en la parte que se ocupa de la jornada de seis horas para los obreros que trabajan en la composición mecánica.

Considera la mencionada agrupación que no existe explicación satisfactoria para la propuesta conferencia entre representantes obreros y patronales, por cuanto la ley establece claramente que trabajarán sólo seis horas los obreros de las industrias y oficios insalubres, y el decreto reglamentario determina concretamente, de acuerdo con los informes del mismo departamento, cuáles son esas industrias y oficios. Por lo demás, dice la Unión de Linotipistas, Mecánicos y Afines que no se negará a enviar sus representantes a la conferencia propuesta.

"Esta sociedad, finaliza la nota, ha señalado ya, en un extenso memorial elevado al Ministerio del Interior, las verdaderas condiciones de labor en las máquinas linotipos. En ese documento se puntualiza que las reformas introducidas en aquéllas, con anterioridad al decreto reglamentario, son de orden puramente técnico y tan sólo reportan ventajas a los industriales por el mayor rendimiento de la producción. Un nuevo estudio, como lo pretenden los industriales, no respondería a un propósito serio de comprobación científica. Las conclusiones a que arribasen las personas designadas al efecto habrían de ser juzgadas como interesadas, ya que es evidente el juego de los intereses en pugna. El verdadero valor de estos estudios ha sido establecido cuando ellos respondieron a un interés puramente científico, mientras que ahora podrían responder a intereses circunscriptos y unilaterales. Es a los primeros y no a los últimos a los que debe atenerse, a nuestro juicio, el Departamento Nacional del Trabajo".

Unión Dependientes de Buenos Aires

En la plaza del Once, el domingo a las 15 será dada una conferencia patrocinada por esta entidad en pro del cumplimiento de las leyes 11.544 y 4661.

CORREO

A Saagliel, Rosario: Es indiscutible el derecho de los socios para pedir, en las condiciones que el estatuto establece, la convocación de una asamblea extraordinaria, en cualquier oportunidad y para tratar cualquier asunto previamente determinado. Para obviar los inconvenientes que Vd. apunta, sería necesario rever los estatutos, fijando requisitos para la reconsideración de cuestiones anteriormente resueltas en asamblea.

*** A L. Crake, Chacabuco: La Federación de Basketball funciona en el local de la calle Solís 461 de esta ciudad.

*** A J. C. C., Ciudad: Consulte usted su libreta de enrolamiento, donde se hallan ampliamente explicadas las condiciones requeridas a los estudiantes aspirantes a oficiales de reserva.

*** A Un director y viejo abonado, Ciudad: Nada tiene Vd. que temer mientras, al adscribirsele, se le mantenga el sueldo anterior, como es de suponer. No alcanzamos la razón de ser de sus dudas.

*** A Un jornalero de Buenos Aires: Vd. confunde. La jubilación extraordinaria se acuerda al empleado incapacitado, indudablemente; pero, en caso de muerte, la pensión se acuerda a sus herederos que la ley menciona, aunque aquella incapacidad no se haya producido en vida. Por lo tanto, en el caso que Vd. relata, hay derecho a pensión.

*** A R. D. B., Rosario: Las "menudencias" a que usted alude son simplemente los "menudos", que constituyen a su vez el conjunto o reunión de las vísceras, intestinos, manos y sangre de animales sacrificados. Algunas de estas vísceras y otras partes del animal, que no son precisamente menudos, llamámoslas entre nosotros "achuras". Los "subproductos" son las partes menos valiosas o importantes de la res — piel, huesos, astas, uñas, etc. —. Finalmente, "productos derivados" son los que sin formar justamente un todo con el animal se obtienen directamente de él — leche, nervios, etc. —, y también los provenientes de la manufactura industrial, como las carnes conservadas, quesos, manteca, etc.

*** A Are you mine. Tres Arroyos: Lo que le han contado a usted de Turquía no es más que una leyenda. Ningún peligro la amenaza a usted, casada o no, en un viaje a Constantinopla.

AVISOS CLASIFICADOS

COMPRA - VENTA E HIPOTECAS
CASAS, CAMPOS Y TERRENOS

MARIO LIVINGSTON

Representante general en Europa:
D. Alfredo H. Bustos, París, 9 Rue Boissy d'Anglás

VENDIO: En remate judicial la finca Cangallo 912|16|22, edificada en planta baja y tres pisos altos sobre terreno que mide 13m70 de frente por 28m60 de fondo, en $ 456.500 m|n., al contado. Comprador: D. Angel Lorini.

PROXIMO AL CONGRESO: Por casi sólo el valor del terreno vendo una finca sólida, moderna y muy bien situada. Petit hotel edificado sobre terreno de 11 por 31.75 varas y compuesto de amplia recepción, 5 dormitorios, 2 baños. En la mansarde: dos grandes habitaciones. Cómodas dependencias. Alquilado con contrato en $ 7.800 anuales. Precio pesos 95.000. Tiene 58.000 cédulas. El contrato es rescindible.

AL SUD, VENDO: 1.000 hectáreas flor de campo de ricos pastos naturales y tierra especial para agricultura. Tiene mejoras y está al lado de estación. Entrega inmediata.

HIPOTECAS AL 7 1|2 o|o EN M|N.: Doy. De preferencia sumas crecidas sobre casas de renta o campo centrales. Dinero de particulares. Respuesta y escrituración inmediata.

DIAGONAL NORTE 637. U. T. 6001 y 6002 Avenida.

17704 M-1

RUFINO DE ELIZALDE & Cía.
San Martín 470

VENDEMOS
1300 hectáreas a 5 horas de la Capital

Establecimiento formado, campo muy bueno, apto para ganadería y agricultura y especialmente para hacienda de cría. Poblado de riquísimos pastos, con aguas excelentes, las mejores de la zona. Está alambrado en todo su perímetro y dividido en 10 potreros, con 7 y 8 hilos en muy buen estado. Tiene población de 6 piezas, baño, cocina y dep., galpón, corrales, bañaderos para ovejas, 2 molinos con tanques, otro molino en el casco con cañerías y varios jagüeles auxiliares. Precio $ 135 con cédulas.

IMPORTANTE ESQUINA SOBRE LA AVENIDA INDEPENDENCIA

A una cuadra de E. Ríos, en la ubicación más destacada de esa prestigiosa arteria y donde el valor de la propiedad es en toda época positivo. Mide 14 x 24 varas y se vende en un precio verdaderamente excepcional.

17426 M-1 v.16

GIMENEZ ZAPIOLA & Cía.
U. T. 2935|36 Avda. — Florida 239

VENDEMOS

Habitación y renta.
Congreso y 3 de Febrero.
2 casas al frente y 8 departamentos interiores. Precio: $ 70.000.
Renta líquida $ 7.200, de muy fácil administración.

Dinero en hipotecas para edificar a largos plazos. 17712 M-1

RAUL DUDIGNAC
SAN MARTIN 235. U. T. 7116 Avenida.

VENDO:

Larrida al lado de Córdoba. 3 plantas. Moderno. Renta $ 750.—. $ 80.000.—

Santiago del Estero e Independencia. Altos y bajos independiente. Renta $ 320.—. $ 40.000.—

HIPOTECAS. Dispongo de particulares de $ 1.000.000, al 7 o|o. Fraccionable sobre propiedades en la Capital únicamente.

4274 M-1

Ahorre tiempo y dinero dictándonos por teléfono su aviso al 33 Av. 7001

COMPRA - VENTA E HIPOTECAS
CASAS, CAMPOS Y TERRENOS

R. BRAVE
460 CORRIENTES 460

PETIT HOTEL EN $ 130.000

VENDO en lo mejor del barrio Norte, dentro de Callao, un petit hotel, en 2 plantas. En una tiene la recepción y dependencias y en la otra, 5 dormitorios y 2 baños. Edificado en 500 varas, amplio jardín.

ESQUINITA DE 343 VARAS

EN el Norte, bien ubicado, vendo terreno esquina en 80.000 $.

CERCA DE LA PLAZA VICENTE LOPEZ

VENDO para edificar un terreno hermoso. Mide 16 por 50 varas. Precio 220 pesos la vara, o sean 198.000 $.

17687 M-1

SOBERBIA RESIDENCIA

BARRANCAS de Belgrano, esquina. Jardín, garage. Se adquiere con poco efectivo.

RENTA!

EN el Once, Cangallo, Pueyrredón, Sarmiento. Renta anual $ 22.000. Precio 120.000 a plazos, y 60.000 $ contado.

RIVADAVIA, MEDRANO

VENDO notable vivienda moderna, estilo petit hotel.

QUINTA HALE

LAS Heras, Pueyrredón. Petit hotel, calle Francisco de Vittoria 2351. Bonita, sólida y confortable vivienda.

UN NUCLEO

DE buenos negocios. Lea mis remates. El mínimo de desembolso y el máximo de ventajas.

Av. ALVEAR

AL lado, por Coronel Díaz, lote ideal, 16 x 28. Facilidades. Informes: Rivadavia 827.—V. P. Cacurí. 37736 M-1

RAIMONDI & Cía.
Administración de propiedades
Lavalle 710 U. T. 31 Retiro 4800

VENDEMOS

En la calle Zavalía al 2100, sobre las Barrancas de Belgrano y a un paso de eléctrico, regio petit hotel edificado a todo costo, en terreno 11 varas x 28, pesos 80.000. Reconoce $ 45.000 en cédulas Con fac.

O'Higgins al 1300, sobre esq. a tres calles, sobria y lujosa residencia. Son 700 varas y sale a $ 130 vara.

PERMUTAMOS chalet en Belgrano R. sobre la est., edificado en esq. a todo costo, precio $ 75.000, por propiedad central moderna o campito cercano Capital, apto para granja. Diferencia de precio al contado. Tratar directamente.

M-1v31

Burgos, Espil y Cía.
Sarmiento 299 U. T. 31-2247

COMPRAMOS—

TERRENO central de 150 a 300 v. c.

CHALET en Olivos, con cédulas.

TERENOS Olivos y V. López.

HIPOTECAS —

OFRECEMOS en la Capital y prov.

4363 H-1

Eduardo Aguirre Lynch
Diag. Roque Sáenz Peña 530

SE vende terreno en la calle Mansilla a una cuadra de Pueyrredón.

A-1

H. y L. Buffa
25 de Mayo 179. U. T. 4983 Avenida

CARLOS PELLEGRINI Y SARMIENTO

Con 16 varas de frente, vendemos una propiedad que produce 19.000 $ anuales. Precio $ 200.000.

MEDIDAS UNICAS
17.50 x 17.50 varas

dentro de Callao, vendemos en $ 95.000, a $ 72 la v. c.

a 8 cuadras de la Av. de Mayo, vendemos casa vieja que produce buena renta. Mide 17.50 x 75 vs.

M-1 7306. T-3v16

Cada 6 palabras

Pedido	Ofrecido	INDICE	Pág.	Col
$ 0.60		Administración de propiedades	24	7
„ 0.50		Agencias de colocaciones	24	4
„ 0.50	0.30	Amas de llaves y damas de compañía	24	4
„ 0.70	0.70	Anuncios varios	26	3
„ 0.90	0.60	Artículos rurales	23	5
„ 0.70	0.70	Artículos para las fiestas mayas	23	5
„ 0.50		Artículos para señoras, señoritas y niños	24	5
„ 0.50		Artículos para hombres y niños	24	6
„ 0.80	0.50	Alquiler de automóviles	26	7
„ 0.60	0.60	Asuntos comerciales	25	8
„ 0.90	0.60	Automóviles y camiones. Repuestos y accesorios	26	7
„ 0.50	0.60	Casas y departamentos. Sin amueblar	24	7
„ 0.60	0.70	Casas y depart. Amueblados. Sin pensión	25	3
„ 0.80	0.80	Casas y depart., transferencia de alquileres	25	3
„ 0.60	0.60	Casas en pueblos de campo y veraneo	25	3
„ 0.75	0.30	Chauffeurs y conductores	26	7
„ 0.80	0.60	Combustibles. Carbón, leña, petróleo, etc.	26	8
„ 0.50	0.30	Constructores y albañiles	26	6
„ 1.20		Compra de propiedades, casas, campos y terrenos	23	4
„ 0.80	0.50	Compraventa de negocios	25	7
„ 1.50		Compra de muebles y menaje	25	8
„ 1.—		Compra de artículos diversos	25	8
„ 0.50	0.50	Conservatorios de música y canto	26	2
„ 0.60	0.25	Contadores y tenedores de libros	25	8
„ 0.60	0.20	Corredores, agentes y representantes	26	1
„ 0.50	0.20	Costureras y modistas	24	5
		Despachantes de Aduana	26	8
„ 0.90	1.20	Dinero pedido y ofrecido	23	5
	0.70	Electricidad y afines	26	6
„ 0.50	0.30	Empresas de limpieza, enceradores y lustradores	26	5
„ 0.60	0.20	Empleados de comercio	25	8
„ 0.50	0.20	Enfermeros y enfermeras	24	6
	0.60	Escuelas de baile y profesores	26	2
	0.60	Escuela de chauffeurs	26	6
„ 0.50	0.50	Gobernantas e institutrices	24	4
„ 0.60	0.50	Gramófonos, discos, etc.	26	3
„ 0.50	0.25	Granjeros y afines	24	6
„ 0.90	0.50	Hallazgos y extravíos	26	5
„ 0.60		Hoteles y casas de pensión	25	3
„ 0.80	0.50	Instalaciones y accesorios para negocios	25	7
„ 0.50	0.20	Jardineros y quinteros	24	6
„ 0.50		Libros	26	3
„ 0.50	0.50	Locales para negocios y depósitos	25	7
„ 0.90	0.60	Máquinas en general, motores y afines	26	6
„ 0.70	0.60	Máquinas de coser, escribir, calcular, etc.	26	6
„ 0.50		Materiales de constr. y artículos de corralón	26	6
„ 0.50	0.25	Mayordomos y agricultores	24	6
„ 0.70		Muebles	25	8
„ 0.75		Navegación	26	8
„ 0.50		Obras sanitarias. Materiales de constr. y afines	26	8
„ 0.40	0.25	Oficios diversos	24	4
„ 1.—	0.50	Orquestas, artistas y músicos	26	2
„ 0.50	0.40	Pájaros, perros, gatos, aves decorral y afines	26	6
	1.50	Pólizas, alhajas, brillantes y piedras preciosas	23	5
„ 0.50		Parteras	24	6
„ 0.60		Patentes de invención y marcas de fábrica	25	8
„ 0.40	0.40	Pensión en familia. Almuerzo o comida solamente	25	3
„ 0.50	0.50	Pensión completa (almuerzo y comida)	25	3
„ 0.50	0.15	Peones y jornaleros	24	7
„ 1.—	0.70	Planos, planolas, etc.	26	2
„ 0.20	0.20	Piezas sin muebles. Sin pensión	25	3
„ 0.30	0.30	Piezas sin muebles. Con pensión	25	3
„ 0.30	0.30	Piezas amuebladas. Sin pensión	25	3
„ 0.40	0.40	Piezas amuebladas. Con pensión	25	4
„ 0.40	0.40	Piezas amuebladas. Con o sin pensión	25	5
„ 0.50	0.50	Piezas para oficinas y escritorios	25	5
„ 0.40		Pintores, empapeladores y afines	26	6
„ 0.60	0.25	Profesores y maestros (varios)	26	1
„ 0.50	0.30	Profesionales diversos, pedidos y ofrecidos	26	3
„ 0.70	0.70	Radiotelefonía y accesorios	26	5
„ 0.30		Salas con o sin muebles, etc.	25	5
„ 0.30		Servicio doméstico, pedido (Se hacen 3 publicaciones al precio de dos	23	5
	0.15	Servicio doméstico, ofrecido	23	7
„ 1.—		Venta de propiedades. Casas, terrenos y campos	23	4
„ 0.60		Venta de artículos diversos	25	8
„ 0.70		Venta de muebles y menaje	25	8
„ 1.—		Ventas varias	25	8
„ 0.50	0.25	Zurcidoras	24	5
		Arrendamientos — Consignatarios	23	5
		Bancos	26	8
		Compraventa de haciendas	23	5
		Compraventa e hipotecas	23	1
		Licitaciones	26	7
		Licitaciones. Localidades del interior y territorios nacionales	26	7
		Sociedades y compañías	26	8

$ 3.— el centímetro

$ 5.— el ctm. Licitaciones (Oficiales. Capital Federal y capitales de provincia) 26 7

Cuando en los avisos de casas y departamentos en general, con o sin muebles, se coloca el precio mensual de locación y éste es de $ 100 o menos, se cobrará $ 0.40 la línea.

Cuando no se mencione precio de locación, se darán cinco publicaciones por el precio de cuatro.

En todos los avisos de piezas y salas en general, con o sin muebles o pensión, se darán seis publicaciones por el precio de cinco.

En los avisos mensuales se harán 30 publicaciones por el precio de 25.

COMPRA - VENTA E HIPOTECAS
CASAS, CAMPOS Y TERRENOS

CASITA o chalecito deseo comprar, 4 piezas y dependencias, 10 por 20 o 25 varas, 7000 $ al contado y resto cédulas o mensualidades, en Belgrano; Monroe 2715. M-2v17

COMPRO campo especial agricultura, Norte o centro Buenos Aires, Santa Fe o Córdoba, $ 250.000 más o menos. Eduardo Cerna, Lavalle 1312, 2o. piso, depart. A. T-2

COMPRO terreno esquina, radio Ayacucho al centro; ofertas arquitecto Meinke, Montevideo 640. T-2

L. N. Calvo y Cía. Compran petit hotel 4 ó 5 dorm., Norte; Lavalle 546. M-2

SE compra: 15 a 20.000 varas sobre la Avenida San Martín hasta La Paternal. Buena casa de renta hasta 4 cuadras de la Avenida de Mayo, valor $ 200.000. Casa en Villa Urquiza, bien situada, hasta $ 20.000. Casa de renta hasta $ 50.000. Ocurrir de 2 a 5, a Reconquista 165, escritorio 308. M-2

SOBERBIA residencia. Barrancas de Belgrano, esquina. Jardín, garage. Se adquiere con poco efectivo, V. P. Cacurí; Rivadavia 827. M-3v18

TERRENO en Belgrano, único lote en la cuadra, ubicación espléndida, rodeado de palacetes, 16 x 37 varas, 1|4 parte al contado, resto largo plazo, vende M. E. Malberti Lavalle 560. M-3v20

TERRENO capital, 5, 6, 50, 300.000 varas cuadradas, casas Floresta dos; B. Mitre 383, Boyone. T-3

VENDO casa, Terrada 79, centro de Flores, sobre Rivadavia y plaza, Nueva, en $ 32.000 contado. Tratar Rivadavia 7306. T-3v16

VENTA DE PROPIEDADES
CASAS, CAMPOS Y TERRENOS

AL CENTRO DE FLORES, AVENIDA Avellaneda 2038, comodo hotelito nuevo, garage, se compra con poco más o menos 10.000 $ al contado, saldo a largos plazos, tratar en el mismo, de 9 a 11. M-3v18

ADOLFO Bullrich y Cía. Ltda., venden terreno Barrio Parque, 10 v. por 25 varas, muchas facilidades. M-3v16

BOVEDA en Recoleta vendo, tratar Montevideo 855, de 1ª a 19 horas. T-3v19

CASITA chiche, 2 habitaciones, baño instalado, cocina y dependencias, en 10 por 20 varas, a 20 metros de la avenida Nazca, vendo, facilidades, M. E. Malberti, Lavalle 560. M-3v20

CASA de renta, nueva, sin estrenar, construida todo costo, Palermo, Thames 1538-40-42, casa al frente, garage y 2 departamentos, vende su dueño; visitese. T-3v16

CASA se vende, particular, sala, 3 piezas y plazo, tratar con el dueño; calle Pringles 652. M-3v16

CAMPO valor $ 120.000 en Entre Ríos, vendo o permuto por casa o terreno; Uriburu, San Martín 362. M-3v18

EN Flores, Fray Cayetano esquina San Eduardo. Chalet, jardín, garage, hall, sala, comedor, cocina, despensa, pieza servicio, w. c., patio, galería. En altos: hall, 3 dormitorios, pasillo, terraza. En cuerpo aparte, lavadero, depósito, baño, servicio, gruta.—Giménez Zapiola & Cía., Florida 239. M-3

HOTELITO estilo inglés, a todo costo, con recepción, tres dormitorios y garage. Calefacción central; Ocampo 3590, entre Av. Alvear y Las Heras. Precio $ 50.000. Hay facilidades. M-3v18

PUAN 120-26, pleno Caballito, hermoso petit hotel, garage, gran confort, vendese $ 85.000, mitad plazos, puede visitarse previo aviso; tratar Puan 229, U. T. 1756 Flores. A-3

RUA—DE RENTA: DEPARTAMENTOS
Av. Pueyrredón al 300 . . . $ 200.000
Otamendi al 500 . . . „ 125.000
Cangallo al 2500 . . . „ 170.000
Díaz Vélez al 3600 . . . „ 200.000
Díaz Vélez al 3400 . . . „ 210.000
Pedro Goyena al 500 . . . „ 85.000
Franklin al 2000 . . . „ 34.500
Av. Boedo al 600. . . . „ 160.000
Colombres al 700 . . . „ 55.000
Entre Ríos al 400 . . . „ 75.000
Billinghurst al 700 . . . „ 140.000
Con cédulas y plazos; Av. de Mayo 568. M-3

RIVADAVIA 6300, moderna, 6 pzas., desocupada, Terrero 366, liquida Rizzi, Caracas 675. M-3

SE comunica a los interesados por el término de tres días que el ingeniero civil D. Alvaro G. Buldrini va a proceder el día 28 de mayo del corriente año a la mensura administrativa de fracción de tierra sección 5a., zona de influencia, paraje denominado Coquelén, del Territorio Río Negro, concedido en arrendamiento al señor Bernardo Margulián. T-3v18

SE vende edificio recién terminado, tiene cédulas, compuesto de local y dos casas, desocupado, verlo Méjico 1245-1247. M-3v16

SOBERBIA residencia. Barrancas de Belgrano, esquina. Jardín, garage. Se adquiere con poco efectivo, V. P. Cacurí; Rivadavia 827. M-3v18

HAGA PRODUCIR más a la tierra, pasando los rodillos cultivadores, apretadores desterronadores "Forcer", después de la siembra, desde 170 $, pedir catálogos a Justo Hnos. y Cía. Limitada, Perú 353. MC-96v17

LOMBRICIDA MINEROLINE. Cura y previene "El Entegue" y "La Lombriz". Laboratorios del Dr. Barros, Malpú 231. M-96v16

MOLINOS "WELCOME" artículos rurales, materiales construcción. Soliciten catálogos; Rizzo, Alsina 2300; 62-2694, Cuyo. MC-96v18

DINERO PEDIDO
OPERACIONES DE CREDITOS
PRESTAMOS E HIPOTECAS

NECESITO dinero colocar hipoteca, bien garantido escribanía Bengolea Cárdenas. Avda. de Mayo 760. T-7v17

NECESITO hipoteca $ 250.000, construcción en marcha, trato con capitalista solamente; U. T., 60-5034. M-7v17

SOCIO capitalista comanditario, 100.000 pesos, necesito para comercio 25 años antigüedad, en marcha, utilidades garantidas. Intermediarios no se atienden. Dirigirse por carta S. L., Maipú 450. M-8v17

SOCIO con 10.000 $, necesito para industria de fácil manejo, buenas utilidades, capital garantido; Maza 458. M-7v16

DINERO OFRECIDO
OPERACIONES DE CREDITOS
PRESTAMOS E HIPOTECAS

A PROPIETARIOS de casas o terrenos acuerda préstamos con o sin hipoteca, para devolver en 20, 24 y 30 meses. El Banco "El Ahorro". Lavalle 302. De 9 a 17 horas. M-8v20

A empleados y propietarios, acuerda créditos a 10, 20 y 30 meses. Banco Habilitador Argentino, Victoria 640. M-8 v. 9 jn.

BUENA garantía, bajo interés, doy pesos 45.000 hipoteca. Capital, provincia; escribanía Calatayud, Lavalle 1362. T-8v18

DOY en las. hipotecas sobre propiedades Capital $ 10 a 250.000; 25 de Mayo 122, Leopoldo Picasso. M-8v16

HIPOTECAS, trámites Banco Hip. Nac. Se presta sobre acuerdos no escriturados y construcciones. Balduzzi, San Martín 296. M-8v16

48 horas solo se necesitan para que usted consiga dinero en hipoteca en esta oficina, sobre su casa o establecimiento de campo bien situado y de buena renta. Saharrea, Florida 534, de 15 a 18. T-8v16

POLIZAS, ALHAJAS, BRILLANTES Y PIEDRAS PRECIOSAS
COMPRAN

A POLIZAS adelanta mucho más dinero y compra,. "La Financiera". Esmeralda 412 MC-9v17

VENDEN

CREDITOS L. RETTES le acuerda a Vd. en alhajas de primera calidad y sin recargo de precios, grandes facilidades de pago; Cangallo 541, esc. 23, piso 1o. MC-9v 14 jn.

ARTICULOS PARA LAS FIESTAS MAYAS

A comerciantes, corredores y sociedades, banderas, botones, esmaltes y escarapelas, el que más barato vende; fábrica, Moreno 1469. Rodríguez. T-113v17

ESCARAPELAS, banderitas, recortes, bolitas y botones Norte, trompos, baleros, juegos de sociedad, papel crepe y seda papel y juguetería. J. Pes; Humberto 1 2759. T-113v19

SERVICIO DOMESTICO
PEDIDO

AMAS DE LECHE

NECESITO ama de leche; Suipacha 1367, depto. D. T-12v18

COCINERAS

COCINERA formal, con o sin chico, para matrimonio solo, en estancia no distante de la capital, se necesita, con referencias, sueldo $ 60 a 65; tratar Billinghurst 1875, 2o. piso; U. T. 6020, Palermo. M-12

COCINERA joven necesito, casa de matrimonio solo, lavar ropa chica, sueldo $ 60, tratar después de las 12; Av. Quintana 222, 6o. piso, U. T. 41-4286. T-12v16

COCINERA sencilla, lavado ropa chica, necesito, inútil presentarse sin buenos informes, necesítase; Libertad 1215, piso 4o. T-12v17

COCINERA se necesita, joven, muy limpia, inútil si no entiende bien cocina, casa de 3 personas; Cangallo 1710, 5o. piso, derecha. T-12v17

COCINERA competente, con recomendaciones, necesítase, Av. San Martín 3021 Florida, Central Argentino, teléfono 151 Florida. M-12v16

COCINERA y para algunos quehaceres, sueldo $ 50, se necesita; Valle 1022, Caballito. T-12

COCINERA práctica y pequeños quehaceres, recomendada, poca familia necesita; Leandro Alem 2212. T-12v17

COCINERA joven, con cama, necesito, buenos informes; trat. de 10 en adelante, Juncal 989. M-12

COCINERA joven, recomendada, con cama, sueldo $ 80, necesito; tratar Córdoba 3960. T-12

COCINERA y otro quehacer, joven, recomendada, necesito, de 9 a 11; Cerrito 839, 2o. piso. T-12

COCINERA recomendada para poca familia, se necesita; Santa Fe 3258, 1er. piso. T-12

COCINERA necesito para matrimonio, recomendada; Salta 1039, 5o. piso. T-12v16

COCINERA necesito y otros quehaceres, sueldo 60 $; Independencia 2262. T-12v16

COCINERA se necesita, recomendada, sueldo 60 a 70 $; O'Higgins 1387. T-12v17

COCINERA y otros quehaceres se precisa, sueldo $ 70; Pueyrredón 1486. M-12v17

COCINERA limpia, con retiro, preciso; Cerrito 1145. M-12

COCINERA buena, se necesita, con recomendación; Arenales 990. T-12v17

COCINERA se necesita, casa de familia, competente; Cabildo 853. T-12v17

COCINERA y otro quehacer, se necesita; Ayacucho 245. T-12v16

MUJER formal necesito, cocina, algunos quehaceres, familia inglesa; tratar Conde 1757. T-12

SEÑORITA necesítase, que entienda cocina, buen sueldo, Méjico 1135, después de las 8. T-12v17

COCINEROS

COCINERO bien recomendado para almacén, necesítase, dormir adentro, sepa bien cocina; Victoria 3699. T-12

LAVANDERAS

LAVANDERA se necesita por día; Alberti 140. T-12

SE necesita lavandera, planchadora, tratar Río de Janeiro 464. T-12v18

MUCAMAS

MUCAMAS, señora Isabel Saavedra, siempre da buena pensión y colocación, 2.50 $; Independencia 2121. M-12

MUCAMA fina joven, buena presencia, necesítase, preferencia inglesa o francesa, buen sueldo, inútil presentarse sin recomendación; tratar 10 a 12, Azcuénaga 1420. T-12

MUCAMA francesa, fina y muy prolija, con buenas recomendaciones, se necesita, solamente para señora, Tratar de 10 a 11, Talcahuano 1216, tercer piso. M-12v16

MUCAMA francesa, fina, se necesita, de buena presencia y que sepa coser, 80 pesos sueldo. Tratar de 9 a 12, Santa Fe 1752, Dpto. 3. T-12

MUCAMA práctica, adentro, que sepa planchar, recomendada, necesito; Sarandí 491. T-12v16

MUCAMA niñera, poca familia, con buenos informes, necesítase; Pueyrredón 1779, a las 8.30. T-12v17

MUCAMA general recomendada se necesita; tratar San José 690, 2o. piso, izquierda. T-12

MUCAMA general, que sepa cocina, para matrimonio se necesita; Arenales 3891, 1er. piso. T-12v17

MUCAMA de comedor se necesita y otros quehaceres; Laprida 1598. T-12v17

MUCAMA general o sirvienta, se necesita; informes U. T. 439 Tigre. M-12v18

MUCAMAS, doy buena pensión y comodidades, precio módico; B. Mitre 2227. M-12v17

MUCAMA general, recomendada, se necesita; Arenales 973, 3er. piso. T-12

MUCAMAS necesito dos, corta familia, $ 70 y 75; Lima 550. M-12

MUCAMA se necesita; Sucre 1505. B-12

SE necesita mucama general que entienda costura, con informes; Pasaje La Rural 111, Depto. 15. T-12

MUCAMOS

MUCAMO de comedor, de buena presencia, recomendado, con retiro, se necesita; Posadas 1370, tercer piso. T-12v18

MUCAMO con $ 3000, busca compañero poco capital para comprar café, comidas; Alsina 1850. A-12

MUCAMO necesítase de comedor, tratar Galileo 2440, Las Heras y Agüero, de 13-17. T-12

MUCAMO de comedor, con buenos informes, se necesita; Echeverría 2923. T-12v17

MATRIMONIOS

DOY habitación y sueldo a matrimonio solo, cambio quehaceres domésticos; Sarratea y Concordia, casa El Coco. Hasta, U. T. 223. T-12v18

MATRIMONIO bien recomendado, él portero, que entienda comedor, ella dama de compañía se necesita. U. T. 3181 Cuyo. T-12v17

MATRIMONIOS, dos necesítanse, mucamos, $ 140, otro cocinera, mucamo, $ 130, recomendados. Moreno 849; Sudamericana. T-12

MATRIMONIOS, mucamos, porteros, mucamas, sirvientas, cocineras preciso; la Mar Pintemos, Talcahuano 954. M-12

MATRIMONIO formal, de confianza, sin hijos, corta familia neces. para todo servicio; Bco. Encalada 4741. B-12v18

MATRIMONIO sin hijos, necesito, doy pieza y cena para el marido; Helguera 65. T-12v16

MUCHACHAS

BELGRANO, necesito muchacha de 15 ó 16 años, ayudanta quehaceres, casa italiana, sueldo $ 25; Jose Hernández 2350. M-12v19

CHICA necesito, de 13 a 15, matrim. solo, buen trato, sueldo y vestir; Sarmiento 2037, Dpto. 6. M-12

CHICA de 13 a 16 años, para ayudar quehaceres, matrimonio solo necesita, Medrano 1079, depto. 2. T-12v16

CHICA 16 años para niñera, se necesita; Helguera 2674. U. T. 1390 Devoto. T-12v18

CHICA para ayudar quehaceres, se necesita; Estados Unidos 447, depto. 5. T-12

CHICA no mayor de 18 años, necesito; Mitre 1067, Avellaneda. T-12

CHICA necesito pequeños quehaceres; 24 de Noviembre 1380. T-12v18

CHICA necesito, calle

SERVICIO DOMESTICO
OFRECIDO

COCINEROS

COCINERO japonés, profesión, de primer orden, se ofrece para familia, U. T. 3154 Plaza. A-13

COCINERO italiano, ofrécese, casa fils., recomendado; Talcahuano 1010, U. T. 41-1710. M-13v17

COCINERO japonés, competente, para familia, buenas recomendaciones, ofrécese; U. T. 4540, B Orden. M-13v16

COCINERO, repostero, pastelero, sin pretensiones, se ofrece; U. T. 6142, Juncal. M-13

CHEF de cocina japonés, ofrécese para familia, con buenas recomendaciones; U. T. 6660 Mayo. A-13v17

COCINERO se ofrece para familia distinguida, con informes; U. T. 1254-60. M-13v17

OFRECESE cocinero italiano de profesión; Juncal 2054, U. T. 44-4443. A-13v16

SE ofrece cocinero, con buenas recomendaciones; Charcas 1312, U. T. 44-0797. M-13v17

LAVANDERAS

ATENCION. En mi casa lavo y plancho, trabajo garantido; Arenales 2960, U. T. Juncal 3658. B-13v17

LAVANDERA planchadora de ropa fina práctica y bien recomendada, se ofrece, con retiro o interna, hablar Urquiza 2377. M-13v16

LAVANDERA planchadora, para familia, con buenas recomendac. ofrécese por mes; Parana 1173. A-13v16

LAVANDERA planchadora, práctica y bien recomendada, interna con refs. M-13

LAVANDERA se ofrece, miércoles, jueves y sábados, competente, U. T. 2453 Juncal . A-13

LAVANDERA planchadora, para casa familia o sanatorio, ofrécese; Pasteur 671. A-13

LAVANDERA competente para casa familia o negocio, ofrécese; U. T. Mayo 0457, Venezuela 1464. A-13

LAVANDERA planchadora competente, recomendada, para casa de familia, interna, ofrécese; Juncal 1943. A-13v17

LAVANDERA planchadora, ofrécese por día, $ 3.50, recomendada; Santa Fe 1480. A-13

LAVANDERA planchadora competente, ofrécese sin pretensiones, bien recomendada. U. T. 6660 Juncal. M-13

LAVANDERA, planchadora, argentina, joven se ofrece, por mes, con informes; Río Bamba 571. M-13

LAVANDERA se ofrece, recomendada Gral. Paz 668 U. T. Belgrano 5865. T-13v17

LAVANDERA joven se ofrece, lunes y sábado; Juncal 1928, U. T. 0747-44. A-13

LAVANDERA y planchadora, ofrécese; Córdoba 2708. M-13

LAVANDERA y planchadora se ofrece por día; U. T. 6648 Belgrano. B-13

SE ofrecen 2 hermanas, una lavandera, planchadora o cocinera sencilla, y la otra mucama; Paraguay 1368, G. A. M-13

SE ofrece persona para lavar, planchar y quehaceres, medio día, 2.20 $; Oazabal 2710. B-13v16

SRA. seria ofrécese, lavar, planchar y repasar ropa por la tarde, para poca familia; tratar Victoria 4230. M-13v16

SEÑORA se ofrece para lavar y planchar, por mes o por día, con buenos informes; Caseros 2730. M-13v17

MUCAMAS

BUENAS muc. de comedor o adentro, ofrece con retiro, b. rec., joven casada, sin hijos, Supacha 845. Depto. 4. M-13v16

BUENAS mucamas, cocineras, sirvientas ,recomendadas, solicitelas a la Sociedad Doméstica, Cuyo 6866-4828. M-13

BUENA mucama, recom., sabe coser, se ofrece, y una cocinera, juntas o separadas; U. T. 4766 Cuyo. M-13

BUEN matrim. checoesl., campo, ciudad, rec., $ 90, ofréc.; U. T. 4669-31. M-13

DOS mucamas se ofrecen, juntas o separadas, con recomendaciones; tratar Belgrano 3027. M-13v17

DOS mucamas competentes, recom., se ofrecen, adentro y general; U. T. 3134 Mayo. M-13

JUNCAL 901, U. T. 41-2590, se ofrece mucama, entiende de cocina. M-13

MUCAMA se ofrece, con buenas recomendaciones, prefiere general, para matrimonio o de adentro, sabe planchar, zurcir y levantar puntos a medias; Constitución 1552. M-13v16

MUCAMA alemana, recién llegada, se ofrece para casa de familia, deseando buen trato, F. S., Asoc. Damas Alemanas, pieza 36, Agüero 1319. M-13v17

MUCAMA de adentro, alemana, que habla poco castellano, ofrécese con recomendaciones, U. T. 2093 Juncal; Agüero 1319-27. M-13

MUCAMA o sirvienta ofrécese, entiende poco cocina, sabe lavar, planchar, buenas recomendaciones, tratar Santa Fe 1134. M-13

MUCAMA se ofrece para estancia, muy recomendada, tratar Campos Salles 1915, Núñez. B-13v18

MUCAMA vasca, ofrécese para adentro, sería, recomendada; Las Heras 1750, Depto. 10. A-13v16

MUCAMA recomendada ofrécese con retiro ,llamar 9 a 12, U. T. 2507 Juncal. A-13v16

MUCAMA niñera, se ofrece, con muy buena recomendación, muy competente, U. T. Mayo 7833. T-13

MUCAMA de comedor o general, persona seria, recomendada; Juncal 1227, U. T. 0342 Plaza. A-13

MUCAMA buena presencia, práctica, para sanatorio u hotel, ofrécese; U. T. 4828 Cuyo. M-13v16

MUCAMA española, práctica en comedor, ofrece, bien recomendada; U. T. Mayo 0905. M-13

MUCAMA de adentro, competente, plancha ropa de señora, se ofrece recomendada; Las Heras 1993. A-13

MUCAMA joven, austríaca, bien recomendada, ofrécese, C. Pellegrini 1060, U. T. 4247 Plaza. A-13

MUCAMA alemana, competente, recomendada, se ofrece, tratar Moldes 1917, J. H. B-13v16

MUCAMA de enfermera, con buenos informes, muy competente, se ofrece, U. T. Mayo 7833. T-13

MUCAMA de adentro, seria y trabajadora, ofrécese, con recomendación de años; Del Carmen 742. A-13

MUCAMA de adentro o general, corta familia, bien recomendada, se ofrece; Paraguay 1368. M-13

MUCAMA de adentro y comedor se ofrece, poca familia o general, para matrimonio solo; U. T. 44-5239. T-13v17

MUCAMA se ofrece, de adentro, recomendada por su familia; Ecuador número 1512. T-13v17

MUCAMA, planchadora, de adentro, se ofrece, para familia distinguida; Córdoba 1056, Depto. 7. M-13v17

MUCAMA argentina, de adentro, ofrécese, entiende algo costura y plancha; Paraguay 1368. M-13

MUCAMA costurera, de confianza, ofrécese o corta familia, tratar de 8 a 13; B. Mitre 2227. M-13

MUCAMA y cocinera se ofrecen, juntas o separadas, con muy buenas recomendaciones; U. T. 7833 Mayo. T-13

MUCAMA joven, de adentro, se ofrece competente, con buenas recomendaciones; Junín 1672, dep. 2. A-13

MUCAMA de adentro, se ofrece, con buenas recomendaciones; tratar Arenales 1280, U. T. Plaza 0891. M-13

MUCAMA costurera, joven, se ofrece, buenas recomendaciones; Ecuador número 1512. T-13v17

MUCAMA de adentro o general, con buenos informes, sabe coser y planchar, se ofrece; Anchorena 1425. A-13

MUCAMA general, sería, recomendada, para poca familia, ofrécese; Del Carmen 742. A-13

MUCAMA general se ofrece, con recomendaciones; Las Heras 2348, U. T. 44-6688 Juncal. A-13

MUCAMA se ofrece, comedor, buenos informes, poca familia; U. T. 2545 Juncal. A-13

MUCAMA general se ofrece, con recomendaciones, buena presencia; Río Bamba 371. M-13

MUCAMA de adentro, inglesa, formal, recomendada, se ofrece, para familia distinguida; Libertad 1248. A-13v16

MUCAMA adentro, práctica, ofrécese, o ayudanta de cocina, buenos informes; U. T. 1394 Juncal. A-13

MUCAMA de adentro, competente ofrécese sin pretensiones, bien recomendada. U. T. 6660 Juncal. M-13

MUCAMA ofrécese, por medio día, prefiere el mismo radio, Charcas 2020, departamento 26. A-13

MUCAMA general o adentro, se ofrece, con buenos informes; Arenales 1182, U. T. Juncal 4492. M-13v16

MUCAMA francesa, cinco años misma casa, con cédula, ofrécese; Gallo 1249, depto. 23. A-13

MUCAMA ofrécese, confección, plancha ropa lisa, trajes, camisas, recomendada; Ayacucho 770. A-13

MUCAMA general se ofrece, calle Paraguay 2544. M-13v17

MUCAMO de comedor o adentro, se ofrece para poca familia, con buenos informes; tratar Arenales 1239, departamento 6. M-13v17

MUCAMA francesa, se ofrece para ir a Europa, buenas recomendaciones; Av. Quintana 217. T-13v17

MUCAMA enfermera se ofrece, con buenas referencias; Vlamonte 1058. M-13v17

MUCAMA de adentro se ofrece, es argentina; Guanacache 2727, Belgrano, B-13v17

MUCAMA joven, de adentro, se ofrece, poca familia; tratar Libertad 1283. A-13

MUCAMA planchadora se ofrece, poca familia, con informes; Las Heras 1705. A-13

MUCAMA joven práctica se ofrece, presentada por su familia; Mansilla 3565. A-13

MUCAMA joven, competente, ofrécese, buenas referencias; Paraguay 1368. M-13

MUCAMA con buenas recomendaciones sueldo 70 $, ofrécese. U. T. 44-1585. A-13v16

MUCAMA se ofrece, presentada por su familia; Santa Fe 4784. A-13v17

MUCAMA fina, se ofrece; teléfono 61-2334. M-13

MUCAMA española, con buenos informes se ofrece; Alsina 2133. A-13

MUCAMA o sirvienta se ofrece; Peña 3432. A-13v17

MUCAMA costurera, ofrécese, buena presencia, U. T. 2545 Juncal. A-13

MUCAMA de adentro se ofrece, recomendada; Arenales 1693. A-13v17

MUCAMA se ofrece con buenos informes Libertad 1348 A 13v1

MUCAMA de comedor o de adentro se ofrece; Paraguay 1368. A-13

MUCAMA checoeslovaca se ofrece, Charcas 1060, U. T. 4247 Plaza. A-13

MUCAMA ofrécese, buenos informes, Ayacucho 1323. A-13v16

SEÑORITA se ofrece para mucama o sirvienta general, para persona sola; Pozos 968. M-13v17

SE ofrece mucama o niñera; tratar Ayacucho 1348 o por teléfono 3388 Juncal. T-13v17

SE ofrece mucama joven de adentro, poca familia, tratar Libertad 1283. A-13

SEÑORITA para mucama o niñera, se ofrece; calle Vlamonte 839. M-13v17

MUCAMOS

BUEN mucamo checoesl., buena pres., ropa neg., rec., 50 $, ofréc.; U. T. 4669-31. M-13v16

BUEN mucamo, limpieza, se ofrece, recomendado, teléfono 1987 Belgrano. B-13

JAPONES se ofrece, mucamo limpieza o portero, 8 años, residencia; U. T. Cuyo 3763. M-13v16

JAPONES, mucamo muy práctico, ofrécese con buenos informes; Corrientes 2529, U. T. 8763 Cuyo. A-13v17

JOVEN se ofrece para mucamo o portero de hotel, con recomendación; U. T. 38 Mayo 5801. M-13

JOVEN español ofrécese para mucamo o portero práctico, con recomendaciones; U. T. 5180 Buen Orden. A-13v17

MUCAMO competente, con frac y smoking, buena presencia, bien recomendado, se ofrece para primero o solo; U. T. 2883 Rivadavia. T-13v16

MUCAMO para familia o restaurant, de buena presencia y excelentes recomendaciones, calle 25 de Mayo 60. Teléfono Avenida 3404. M-13

MUCAMO de comedor, muy fino, ofrécese, con frac y smoking, certificado de años, sueldo mínimo 100 $; U. T. 3905 Juncal. A-13v17

MUCAMO o portero, 24 años, práctico, se ofrece con certificados y referencias; Chile 470; U. T. 1811, Avenida. M-13

MUCAMO de comedor, frac y smoking, con recomendaciones de años, español, joven, de 26 años, se ofrece; U. T. 41-4770. M-13v17

MUCAMO comedor, limpieza, ofrécese sin pretensiones, excelentes recomendaciones, buena ropa; U. T. 6660 Juncal. M-13

MUCAMO de comedor ofrécese para familia, bien recomendado, buena presencia, competente; Arroyo 1027. M-13v16

MUCAMO práctico, comedor, ofrécese, recomendaciones, en familia; Alsina 883, U. T. 5609 Mayo. A-13v16

MUCAMO comedor o valet, buena ropa, recomendado, ofrécese; U. T. 37 Rivadavia 0634. M-13v17

MUCAMO portero ,fino, certificados de años. 50 $, ofrécese, U. T. 8151 Avellaneda. A-13v17

MUCAMO comedor, buena presencia, excelentes recomendaciones, frac y smoking, ofrécese; U. T. 41-4275. M-13

MUCAMO con informes de 7 años de familias distinguidas, de buena presencia, ofrécese; teléfono 41-2964. M-13v17

MUCAMO de comedor se ofrece, competente, bien recomendado, con frac y smoking; 41-0743. M-13

MUCAMO extranjero, competente, recomendado, buena ropa; ofrécese sin pretensiones, U. T. 6787 Mayo. M-13v17

MUCAMO comedor español ofrécese frac y ropa negra, buena recomendación; U. T. 0149 Plaza. A-13

MUCAMO de limpieza o portero, ropa negra, bien recomendado, ofrécese, $ 60. U. T. 5182 Mayo. T-13

MUCAMO comedor, checoeslovaco, bien recomendado, ofrécese, entiende valet; Guido 1712, U. T. 2467-41. M-13

MUCAMO comedor, bien recomendado, trabajador, joven, frac, smoking, ofrécese; teléfono Plaza 1481. M-13v16

MUCAMO valet, competente, de comedor, frac y smoking, ofrécese, óptimas referencias; U. T. 6245-23. A-13

MUCAMO o valet, excelentes recomendaciones, familia distinguida, ofrécese; U. T. 3692 Plaza. M-13

MUCAMO joven, buena presencia, frac, smoking, bien recomendado ofrécese, U. T. 4247 Plaza, Esposo. A-13

MUCAMO de comedor, bien práctico, recomendado, se ofrece; U. T. 4338 Juncal. A-13

MUCAMO de profesión, formal, frac, smoking, informes años casas conocidas. U. T. 4837 Juncal. M-13

MUCAMO checoeslovaco, bien recomendado, se ofrece, C. Pellegrini 1060, U. T. 4247 Plaza. A-13

MUCAMO de confianza, se ofrece, con buenos informes; tratar Arenales 1239, departamento 6. M-13v17

MUCAMO argentino, ofrécese, informado, bien práctico; U. T. 3466 Belgrano. B-13v18

MUCAMO para consultorio o matrimonio, se ofrece; Lavalle 1977. M-13

SE ofrece mucamo lo., valet, italiano, buena presencia, 5 1/2 de recomendación, dispuesto a viajar y cuidar señor solo; calle Castex 3261. M-13v16

MATRIMONIOS

BUEN matrimonio, cocinera, profesión, mucamo, comedor, recomendados, se ofrece; teléfono 4247 Plaza. M-13

BUENOS matrimonios, mucamos, peones recomendados, ofrécense, no es agencia; U. T. 5618 Mayo. M-13

DOS matr. ofrécense, jard., quintero y cocinera, otro ambos mucamos; U. T. 4766 Cuyo. M-13

MATRIMONIO extranjero, se ofrece, jardinero quintero, injerta toda clase de plantas, frutales y forestales, sabe podar, práctico en plantaciones de monte. La señora casera o lavandera, planchadora, mucama de adentro o buena cocinera, para estancia, cerca de la Capital, tiene buenos certificados. Tratar Corrientes 1365, U. T. 4433-38. A-13

MATRIMONIO joven, se ofrece, ella como cocinera, repostera, él mucamo o portero, ambos competentes, con excelentes certificados, personalmente, dispuestos a salir afuera, para campo o ciudad, sabe manejar auto muy bien; Leandro N. Alem 550, Hotel Mazzini. M-13v17

MATRIMONIO joven, con hija escolar, ofrécese para quehaceres y cuidado de casa de respeto a cambio de pieza y comida, donde pueda vivir el esposo, trabaja afuera; carta M. F. P., Rivadavia 3177. M-13v16

MATRIMONIO joven español, s. hijos, se ofrece, ella cocina sencilla y quehares, él todo trabajo, entiende albañil, con certif. y recomendaciones; C. Calvo 639. M-13

MATRIMONIO joven busca ocupación, cocina sencilla o quehaceres, habla alemán, con pieza para el marido; calle J. M. Núñez 1549. Miguel Tassinger, Dock Sur. M-13v16

MATRIMONIO austríaco, habla solamente alemán, con buenas recomendaciones, se ofrece como quintero, cuida cerdos y aves, ella cocinera; Hotel Riga, 25 de Mayo 676. M-13v17

MATRIMONIO joven, busca ocupación, cocina sencilla o quehaceres, habla alemán, con pieza para el marido; Fernando Weiss, calle J. M. Núñez 1549, Dock Sud. M-13v16

MATRIMONIO alemán con hijo de 15 años, el marido trabaja afuera, ella se ofrece de cocinera y algunos quehaceres en cambio de pieza; Cerrito 1333. T-13v16

MATRIMONIO francés se ofrece para estancia, cocinero y mucama, con referencias. Cangallo 330. M-13v16

MATRIMONIO, cocinera y mucamo práctico ofrécese sin pretensiones, recomendado. U. T. 3114 Juncal. M-13

SERVICIO DOMESTICO
OFRECIDO

MATRIMONIOS

MATRIMONIO alemán se ofrece, hombre chauffeur o mecánico, la señora para niñera o mucama Capital o provincia,; Alemán, Pozos 888, Avellaneda. M-13v18

MATRIMONIO que se ofrece, bien recomendado, buena cocinera y buen mucamo, ciudad o campo; tratar por carta o personalmente, Chile 1159, Dp. 4, F. R. M-13v19

MATRIMONIO joven, de buena presencia, español, se ofrece para casa departamentos, con referencias óptimas; Vicente López 1692, U. T. 44-2002. M-13v17

MATRIMONIO alemán, culto, se ofrece, buena cocinera, mucha práctica en el país, mucamo de comedor perfecto; Tacuarí 619, U. T. 38-3645. M-13

MATRIMONIO alemán ofrécese, cocinera, jardinero, quintero o cualquier trabajo, recomendado; Méjico 1270, pieza 15. M-13v17

MATRIMONIO checoeslovaco, cocinera, portero o mucamo, recomendados, se ofrece: Carlos Pellegrini 1060, U. T. 4247 Plaza A-13v16

MATRIMONIO checoeslovaco, cocinera, él chauffeur, mucamo, práctico, bien recom., ofrécese; Estados Unidos 264; U. T. 33-7796. M-13

MATRIMONIO se ofrece, para casa pensión, la señora cocinera, el marido ayudante, otros trabajos, Corrientes 1365, U. T. 4433 Mayo. A-13

MATRIMONIO checoeslovaco, mucamo, competente, y cocinera sencilla o mucama de adentro competente; U. T. Belgrano 6867-52. M-13v17

MATRIMONIO alemán ofrécese para estancia del Sur, buena cocinera, pastelera, él mucamo recomendado; tratar Méjico 1270, pieza 14. M-13v17

MATRIMONIO checoeslovaco, buena cocinera, con buenos informes, sin lavar, pieza y comida al marido; San Juan núm. 782. M-13v16

MATRIMONIO austríaco, sin hijos, se ofrece, ella cocinera, él jardinero, entienda algo en cría de aves y abejas. Dirigirse Paseo Colón 291. M-13v16

MATRIMONIO checoeslovaco, mucama, costurera o cocina sencilla, mucamo de comedor se ofrece; Montevideo 1644. A-13v18

MATRIMONIO recomendado, quintero, jardinero, cocinera; criar aves, ofrécese, sin pretenciones, U. T. 3785 Mayo. T-13

MATRIMONIO piamontés, bien recomendado, sabe manejar auto, ofrécese; U. T. 8151 Avellaneda. A-13v17

MATRIMONIO ofr., cocinera, chauffeur, por carta o pers., calle Güemes 4900, Capital. B-13v16

MATRIMONIO checoeslovaco, buena cocinera y mucamo, inmejorables certif. ofrécese; U. T. 31-2439. M-13

MATRIMONIO serio se ofrece, cocinera y mucamo, muy práctico; U. T. 9186 Mitre. T-13v17

MATRIMONIO ofrécese, mucamos o él portero, jóvenes, buena presencia, prácticos; U. T. 7311 Juncal. A-13

MUCHACHAS

MUCHACHA se ofrece, de 17 años, para ayudar quehaceres poca familia, cédula de identidad, presentada por la madre; Billinghurst 1565. T-13v16

MUCHACHA ofrécese, para todo trabajo, matrimonio o personas mayores. U. T. 5381 Juncal. A-13

MUCHACHA recién llegada se ofrece para todo trabajo, menos cocina; Esmeralda 860. M-13

MUCHACHA joven, recomendada, ofrécese para poca familia; 25 de Mayo 293, piso 3o., depto. 7. M-13v19

MUCHACHAS 2, se ofrecen para todo trabajo; tratar Honduras 4802. T-13v15

SE ofrece muchacha por medio día; Azcuénaga 1323. A-13v16

MUCHACHOS

MUCHACHO con muy buena recomendación, ofrécese para cualquier trabajo, de nacionalidad inglés; calle Plaza 2401, U. T. Urquiza 184. B-13v17

MUCHACHO 20 años, cualq. trab., ciudad o campo, rec., 40 $, ofréc.; U. T. 4669-31. M-13v16

MUCHACHO decente 15 años, para comercio o mandado, ofrécese, óptimas referencias; Charcas 1264. M-13

MUCHACHO recomendado, sabe mucamo, $ 40, ropa negra, ofrécese; U. T. 8151 Avellaneda. A-13v17

MUCHACHO se ofrece para peón o cualquier trabajo; Tacuarí 1330. T-13v17

MUCHACHO chec. para mucamito, rec., 40 $, ofréc.; U. T. 4669-31. M-13v16

NIÑERAS

ALEMANA seria, práctica bebés o educar niños, con excelentes informes, se ofrece; Arenales 2266; teléf. Juncal 0221. M-13v16

NIÑERA alemana de confianza, con buenas recomendaciones, se ofrece para familia distinguida; Santa Fe 1938, U. T. 6207 Juncal. A-13v16

NIÑERAS londinenses, alemanas, internas, externas, mucamas buenas, ofrece Juncal 792, Miss Moran, 41-0798. M-13v16

NIÑERA seria competente muy amante de criaturas, ofrece Montevideo 414 U. T. 3911 Plaza. M-13v16

NIÑERA argentina, práctica, ofrécese, con recomendaciones; Santa Fe 1522, pieza 9, preguntar por María. A-13v17

NIÑERA recién llegada se ofrece de 14 años o para cuidar una señora sola; Estados Unidos 1218, pieza 27. A-13

NIÑERA alemana, práctica para bebé, recomendada, ofrécese; U. T. 0595 Palermo; Salguero 1137. A-13

PLANCHADORAS

PLANCHADORA práctica, lava ropa de seda, particular, ofrécese, informes: Charcas 1580, depto. 2. A-13v16

PLANCHADORA, lavandera de profesión recomendada, se ofrece,interna. Paraná 981; U. T. 44-2295. M-13v17

PLANCHADORA buena, se ofrece para familia, por día o por mes; Arroyo 1027 M-13v16

PLANCHADORA, unos días a la semana, se ofrece para casa de familia, buenos informes; Paraná 1049. M-13

PLANCHADORA, lavandera, de oficio, se ofrece, recomendaciones; Charcas 1266, U. T. 2896 Plaza. M-13

PERSONA ofrécese, lavar y planchar y quehaceres, por día o medio; Zapiola 3389. B-13v17

SEÑORA formal ofrécese por día para planchar, coser y pequeños quehaceres, con muy buenos informes; calle Billinghurst 292. M-13v16

PORTEROS

INGLES serio, bien recomendado, casado, sin hijos, se ofrece para portero de departamentos o escritorios, mecánico práctico, plomero, etc., sin pretensiones, Henman & Cía., Sarmiento 443. M-13v16

JOVEN se ofrece, portero o segundo mucamo, sin pretensiones, bien recomendado; Uruguay 951, U. T. 44-7390. M-13v17

PORTERO checoeslovaco, se ofrece para casa departamentos, sabe manejar calefacción, U. T. 41-4247; Carlos Pellegrini 1060. M-13v16

PORTERO ofrécese, estatura 1,80, recomendado, buena ropa, comprende calefacción a petróleo, muy competente; U. T. 47-6366 A-13v16

PORTERO vasco-español, de 25 años, buena presencia, se ofrece, con recomendación de dos años y medio; Carlos Pellegrini 1179 (lechería). M-13

PORTERO, limpieza general, buena ropa, ofrécese, sin pretensiones, óptimas recomendaciones; teléf. 3114, Juncal. M-13

PORTERO o peón joven, de buena presencia, se ofrece; Vlamonte 2500, piso 47 Cuyo 2244. M-13

PORTERO práctico, departamentos ofrécese, recomendaciones varios años; calle Santa Fe 1266. M-13v17

PORTERO práctico, departamentos, ofrécese, recomendaciones varios años; Santa Fe 1266. M-13v16

PORTERO o mucamo comedor ofrécese, hombre formal, práctico, buenos certificados; Lavalle 961. M-13v16

PEONES DE LIMPIEZA

JOVEN se ofrece para peón de limpieza, para casa de familia o negocio; U. T. 44-1585. M-13v16

JOVEN se ofrece, para limpieza casa familia, todo el día o medio; Cerrito 1597. A-13v16

PEON cocina, patios, recomendado, sabe mucamo, carnet, 40 $, ofrécese, U. T. 8151 Avellaneda. A-13v17

PEON cocina, practico, familia ofrécese sin pretensiones, recomendado, U. T. 6660 Juncal. M-13

PEON cocina, limp., checoeslovaco, práct., recom., $ 40, ofrécese; U. T. 31-2439. M-13

PEON joven, se ofrece para cualquier trabajo, buenos informes; Vlamonte 938. M-13

PEON cocina, práct., limp., fam., señor, rec., 40 $, ofréc.; U. T. 4669-31. M-13v16

PEON de limpieza se ofrece; Paraguay 1368. M-13v16

SE ofrece peón, todo trabajo, español, 34 años, con certificados trabajo, cédula de identidad; Libertad 1221, teléfono 41-0397. M-13v17

SE ofrece joven para peón de almacén o fonda, recién llegado. Dirigirse a Pampa 789, Belgrano. B-13v16

SERVICIO DOMESTICO
OFRECIDO

SIRVIENTAS

SIRVIENTA joven se ofrece para mucama de adentro o para todo trabajo, matrimonio o señora, con buenas recomendaciones; Venezuela 1552. M-13v17

SIRVIENTA joven, práctica, ofrécese para corta familia, entiende algo de cocina, presentada por su familia; Mansilla 3565. A-13

SIRVIENTA se ofrece por todo o medio día, con buenas recomendaciones; Tronador 2131, altura 4000 de Juramento. B-13

SIRVIENTA recomendada, plancha bien y algo costura, para señora o matrimonio solo se ofrece; San Juan 670. M-13

SIRVIENTA se ofrece para matrimonio solo, sueldo 50 a 55 $; U. T. 4989 Mitre. T-13v16

SIRVIENTA para todo menos cocina, buenos informes, ofrécese, U. T. 2545 Juncal. A-13

SIRVIENTA para todo trabajo ofrécese, para familia o matrimonio; Lavalle 2156, Depto. 2. A-13

SIRVIENTA se ofrece medio día, sin pretensiones, recomendada; Charcas núm. 1929. M-13

SIRVIENTA se ofrece, poca familia o matrimonio, entiende cocina; Charcas 1929. A-13

SIRVIENTA, sabe cocinar, se ofrece, buenos informes; Carlos Calvo 854, dep. 20. M-13

SIRVIENTA se ofrece para poca familia, entiende de cocina, chico 4 años; Charcas 1929. M-13

SIRVIENTA se ofrece, sabe bien de cocina, con hija de 15 años, ayuda quehaceres; Paraguay 1368. M-13

SIRVIENTA se ofrece, recién venida, para todo trabajo; José E. Uriburu 1788, pieza 19. A-13v17

SIRVIENTA se ofrece, para todo servicio menos lavado; Ayacucho 834. A-13

SIRVIENTA española se ofrece todo trabajo, casa sencilla; Victoria 3152. M-13v16

SIRVIENTA joven, se ofrece, recién venida; C. Pellegrini 1371. M-13

SIRVIENTA se ofrece para todo trabajo menos cocina; Charcas 1263. M-13

SIRVIENTA se ofrece o mucama; Charcas 1256. M-13

SIRVIENTA ofrécese, con niña 14 años, cocina; Juan Jaurés 273. M-13

OCUPACIONES DIVERSAS

ALEMAN, valet de chambre, competente, actualmente colocado, desea acompañar familia o señor solo en viaje por Europa; por carta, Sr. Heinz; Callao 1033. M-13v16

HOMBRE serio ofrécese para trabajos de casa familia o negocio; Vlamonte 1083. M-13

JOVEN de 30 años, español, se ofrece para cuidar casa, Dptos., o escritorio práctico en electricidad, con buenas referencias por carta Cangallo 1332, A. Fernández. M-13v17

JOVEN ofrécese, ayudante cocina o limpieza, familia; U. T. 2885 Rivadavia, práctico. M-13v16

JOVEN japonés recién llegado ofrécese, cualquier trabajo, U. T. 47-8763. A-13v16

JOVEN japonés, se ofrece, limpieza para familia, U. T. 3302 Mayo; Méjico 833. M-13

JOVEN austríaco ofrécese para matrimonio o poca familia, Rodney 152, departamento 3, Chacarita. M-13v16

JOVEN se ofrece para valet o casero, con buenos informes, Cucha-Cucha 757; U. T. 60-5491. A-13v17

SE ofrece joven argentino como portero o mucamo de hotel, con recomendaciones y sin pretensiones; U. T. 38 Mayo 5801. M-13

SEÑORA checoeslovaca, para limpieza de piezas, medio día y de tarde, para planchar ofrécese; Méjico 1270, U. T. 38-4212. T-13v18

SEÑORA se ofrece para cocinera, para Capital e interior, que sabe hablar húngaro, alemán y rumano. Dirigirse a Katarine Brenza, Córdoba 877. M-13

SEÑORA joven, ofrécese matrimonio, trabajo doméstico, medio día; Guatemala 5916. B-13v16

SE ofrece español, de edad 28 años, soltero, serio, para cualquier trabajo; dirigirse Trelles 1777, J. N. Mp-13

SEÑORA recién llegada de Tucumán, con nena de 5 años, todo trabajo, sin pretensiones; Charcas 1264. M-13

SEÑORA extranjera, con recomendaciones, se ofrece, para mucama enfermera; Vlamonte 1058. M-13

SEÑORITA formal, sin pretensiones, se ofrece para todo trabajo de una o dos señoras; Alsina 2133. A-13

SEÑORA formal se ofrece para trabajo de poca familia; Vlamonte 1046. M-13v16

SEÑORA se ofrece, por medio día o horas; Corrientes 869, Dpto. 7. M-13v17

SEÑORA ofrécese, medio día, recomendada, Belgrano 1620. M-13v17

SE ofrece señora por medio día, b. informes; U. T. 44-5833. A-13

VIUDA formal atendería consultorio, o niños, o de dama compañía, entiende de costuras, escritura manuscrita, pocas pretensiones, por carta o personal, señora María; Güemes 4327. M-13v16

VALET se ofrece, informes fila, distinguida; Uruguay 817, U. T. 2062 Plaza. M-13v17

VALET recomendado, joven, ofrécese; llamar 1619 Libertad, preguntar Carlos. M-13v17

VALET se ofrece, muy buenos informes; Arenales 890, piso bajo. M-13v17

AGENCIAS DE COLOCACIONES

AGENCIA Vasca Francesa. Charcas 1066, U. T. 1585 y 0627 Plaza, tiene disponible servicio domestico de primer orden. T-14v17

AGENCIA Sudamericana, ofrece servicio competente, bien recomendado, Moreno 849, U. T. 3785, Mayo. T-14

AGENCIA Vasca U. T. 5210 Mayo, ofrece damas distinguidas familias buen personal, Santiago del Estero 238. T-14v17

SOCIEDAD Protectora de Mujeres, Solis 1121, U. T. 2559 B. Orden proporciona servicio recomendado. Recomienda la comodidad dar hora para tratar el servicio en la oficina. T-14v17

AMAS DE LLAVES Y DAMAS DE COMPAÑIA

PEDIDOS

SEÑORA o señorita, 50 a 55 años, entienda costura, para acompañar señorita por las tardes, necesito, con muy buenas recomendaciones; dirigirse por carta, Alvarez 2486. T-15v16

SE necesita señorita para dama de compañía y quehaceres; Obligado 1157. Bp-15

OFRECIDOS

DISTINGUIDA señora, joven, culta, con diplomas y altas referencias, ofrécese secretaria, compañía señora o poca familia. Iria Europa. Escribir detallada: buenas condiciones Sra. Scott, Paraná número 1014. M-15v22

DISTINGUIDA señorita formal, ofrécese para dama compañía o trabajitos livianos, para señora sola o matrimonio, referencias inmejorables. Escribir Tandil 2025, M. M-15v19

SEÑORITA buena presencia, italiana, para dama, compañía, se ofrece, para viajes a Europa, habla algo francés y correctamente español. Referencias a satisfacción. Escribir a D. P., en este diario. M-15v16

SEÑORA seria, se ofrece como dama de compañía o ayudar pequeños quehaceres en casa de familia distinguida, inmejorables referencias, Manuel Eguía 1072, U. T. Volta 1275. T-15

SEÑORITA francesa, seria, teniendo horas libres de tarde se ofrece, lectora o acompañar señoritas o señoras. Da lecciones de conversación; U. T. 0429 Plaza. M-15v16

SEÑORITA se ofrece para compañía señoras o niñas, costura y otros quehaceres, por carta a L., Pasaje Peña 93. T-15v16

SRTA. educada, culta, se ofrece dama de compañía, tratar por carta J. C., Victoria 3359, Depto. 2. M-15v16

GOBERNANTAS E INSTITUTRICES

PEDIDOS

GOBERNANTA francesa se necesita, con informes; Av. Quintana 387. T-15v16

INSTITUTRIZ inglesa o francesa, para la campaña, cuidar niños, persona recomendada y sin mayores pretensiones; Santa Fe 1592, 2o., depto. 4, de mañana. T-15v13

OFRECIDOS

GOBERNANTA niñera londinense, niñeras alemanas, irlandesas, internas y externas, Europa; ofrece Juncal 792, teléfono 41-0798. M-15v17

GOBERNANTA niñera, francesa, seria, para uno, dos niños mayores 2 años, práctica, ofrécese, Medrano 993; U. T. 1998, Mitre. Sra. Cecilia. A-15v16

GOBERNANTAS E INSTITUTRICES
OFRECIDOS

GOBERNANTA francesa para niños se ofrece, medio día, día entero, externa; Esmeralda 954, dep. K., escribir A. E. C. T-16v17

GOBERNANTA inglesa formal ofrécese para acompañar y dar clase niños medio día o por horas, cartas Inglesa, Paraguay 2471. T-16v17

GOBERNANTA inglesa se ofrece, para acompañar niños o para cuidar un bebé, práctica, buenos informes, Juncal 4143. M-16 v. 17

GOBERNANTA inglesa se ofrece por las mañanas, por carta, Esmeralda 892, piso 5o.; por teléf. 41-1451. T-16v16

GOBERNANTA inglesa ofrécese, con retiro, buenas recomendaciones; contestar a B. H., este diario. M-16

INSTITUTRIZ inglesa, recomendada, dispone de horas para lecciones, U. T. 6625 Cuyo. T-16v17

INSTITUTRIZ inglesa, tiene horas para lecciones, C. M. G., este diario M-15

MAESTRA inglesa, francés, alemán, exámenes, colegios, busca posición casa distinguida, interna o externa. Viajaría, "Diplomada", Carlos Pellegrini 1043, 2o. piso. M-16v18

OFRECESE señorita, habla inglés, recomendada, acompañar niños, interna o externa; U. T. 1580 Mayo. A-16

SEÑORITA francesa, se ofrece para niños, para Europa, buenas referencias. Por carta o personalmente, Montevideo 437, Noel. M-16v16

SEÑORITA alemana, bien recomendada, desea enseñar y acompañar niñas, inglés, castellano, alemán; A. B. C., calle Agüero 1319. M-16v16

SEÑORITA inglesa, recomendada, práctica, tiene 3 tardes libres para dar lecciones o acompañar niños; por carta D., Monroe 4188. M-16v16

SEÑORA francesa, culta, ofrécese cuidar nena, señora, persona anciana, coser vestidos, enseñar; cartas Suipacha 1120. M-16v16

SE ofrece gobernanta francesa para las tardes, acompañar niñas o personas mayores; por carta L. Pujal, Esmeralda 585. M-16v16

SEÑORITA educada colegio de hermanas ofrécese, 2 niños, habla francés, recomendada; Mayo 7908. Tof-16

COSTURERAS Y MODISTAS

OFRECIDOS

A $ 2.50, sombreros, hechuras de trajes y tapados desde 15 $, hilvanar y probar $ 5, Maipú 538, U. T. 4304 Plaza. T-17v11jn

AURORA, modista, vestidos y tapados, hechuras desde 20 $; Victoria 2963; U. T. 0836 Mitre. T-17v17m

COSTURERA se ofrece por día, buenas referencias, Mary, Güemes 3142. M-17v16

COSTURERA ofrécese por día, 3,50 $. Por carta Solís 747. M-17

KATTNER, tailleur, manteaux, robes, admito géneros, precios módicos, calle Arenales 1025, U. T. 41-3382. A-17v16

MODISTA buena, prueba a domicilio, corta, prue

CASAS Y DEPARTAMENTOS SIN AMUEBLAR

OFRECIDOS

BELGRANO, alquílanse dos casas, Conde 816 y 830, cinco piezas, dependencias, visibles de 15 a 17. B-32v18

BELGRANO, casa con 7 piezas y todas comodidades, se alquila; Arcos 2971. B-32v19

CORRIENTES 3286
Frente mismo al Mercado de Abasto. Ubicación excepcional. Departamento de tres piezas grandes, una chica, cuarto de baño y cocina, $ 100. Departamentos de dos piezas grandes, una chica e iguales comodidades a 85 $. Casas 7 hab. y demás comodidades, $ 200. Corrientes número 3284. Ocurrir al portero.
M-32 perm.

CORRIENTES 2092, edificio de 7 pisos, esquina, cada piso una casa, aire, luz, excelentes comodidades para familia, exigente en referencias; varios todo el día; tratar de 14 a 17.
M-32v20

CALLAO 553 y 555
Dos casas bajas, 30 habitaciones, juntas o separadas, para compañías hotel chico, restaurante, colegio, se permite subalquilar. Ver todo el día. T-32v19

CASAS departamentos, lujosos y confortables, con vistas a dos frente, de 4 y 5 habitaciones, construcción reciente, alquílanse, al precio de 270 y 310 $; Rivadavia 4070-82. T-32v18

CASA lujosa, central, amplia, gran hall, sala, comedor, office, 5 habitaciones, 2 baños, dependencias, especial para profesional, con o sin garage, alquílase; Talcahuano 1277. T-32v18

CASITA con todo confort, 3 piezas, baño instalado, se alquila para personas mayores; tratar teléfono 60 Caballito 5575 M-32v16

CHALECITO 4 hab., baño instalado, jardín, alq. 120 $; Aizpurúa 2973, V. Urquiza. M-32v16

CASITA indep., 3 habit., baño y coc., se alq. Ecuador 292; tratar Pueyrredón No. 350. M-32v17

CALLAO 1463
Amplia casa con comodidades, alquílase; 550 $. T-32v2jn.

COLEGIALES, alquílo lindo chalet, 6 piezas, 4 a la calle, fondo; Charlone 885. B-32

CASA alta, 5 habits., alquílase $ 200; Jujuy 1418, tratar Belgrano 881. M-32v16

CASA se alquila, Matheu 1111, llaves 1113. T-32v18

DEPARTAMENTOS: ¿Ha pensado Vd. lo que significa como confort e higiene la calefacción y habitaciones llenas de luz y aire? Visite el espléndido edificio de
Av. MONTES DE OCA 253-73
a sólo 15 minutos de la plaza de Mayo. Allí encontrará todo lo que puede aspirar. Vestíbulo, 1 y 2 habitaciones principales, baño, gran cocina y pieza de servicio (entrada de servicio indep.). Precio desde 170 a 235 $. M-32v17

DEPARTAMENTOS NUEVOS
URUGUAY 1847
entre JUNCAL y GUIDO
EDIFICIO A TERMINARSE
SE ALQUILAN PISOS
CON TODO LUJO Y CONFORT.
CON FRENTE A DOS CALLES.
M-32v20

DEPARTAMENTOS 2 y 3 habitaciones, $ 140 a 160, amplias dependencias, únicamente familias, alquílanse Tucumán 881. T-32v16

DEPARTAMENTOS y escritorios nuevos, 1, 2 y 3 habitaciones desde $ 100; calefacción, parquet, etc., Lavalle 361. M-32v31

DEPARTAMENTOS única y exclusivamente para profesionales y escritorios comerciales, desde 140 $; lujosos, cómodos e independientes, de una, dos y tres habitaciones, con hall, cocina y baño instalado con agua caliente y calefacción, piso de parquet y decoración. En el nuevo edificio City Trust de "El Trust Joyero Relojero", Corrientes 1000. M-32vjn.9

DEPTOS. 3 habitaciones 160, 170, confort, aire, luz, únicamente familia, alquílase. San Martín 945. T-32v16

DEPARTAMENTOS nuevos, lujosos, al frente, 4 habitaciones, dependencias, calefacción central, baño, calentón, ascensor, 230 $; Builnes 73. M-32v19

DEPARTAMENTOS estilo petit hotel, compuestos de hall, living-room con chimenea, antichambre con placard, dos dormitorios, baño agua caliente de la cocina y eléctrica, office con heladeras, cocina y dependencias de servicio, calefacción central, hay desocupados a la calle e internos con vista al jardín; Cangallo 2315, tratar en la misma. M-32v19

DEPARTAMENTOS en pisos 2o. y 4o., lujosos, confortables, 4 habitaciones principales, vestíbulo, demás dependencias, 2 ascensores, principal y de servicio, este último entrada independiente, calefacción, demás comodidades, $ 280; Larrea 95, esquina Bmé. Mitre. Tratar Eduardo M. Lanús, Tucumán 695. T-32

DEPARTAMENTO de 3 piezas grandes, moderna sala, baño, piezas de servicio, calefacción, dos ascensores y otras comodidades, alquílase 2 habitaciones a 1/2 cuadra del palacio del Congreso, verlo todo el día, Entre Ríos 197 (portería). A-32

DEPTOS. lujosos, p. familia, s. estrenar, alq., 2 hab., al frente y 2 hab. interiores, hall, antichambre, placard, pieza baúles, servicio y 4 habitaciones principales, baño, gran cocina y pieza de servicio (entrada de servicio indep.). Precio desde 170 a 235 $. M-32v17

DEPARTAMENTOS interiores, muy confortables, 4 grandes piezas y dependencias, se alquilan en Sarmiento 2231. Precio $ 200. Tratar Salaberry, Borgetche y Cía., Defensa 188, U. T. 33-3976. M-32v16

DEPARTAMENTO de lujo, con todo confort, de 4 dormitorios, 2 baños, vestíbulo, hall, comedor, sala, living room, con amplias dependencias de servicio, exclusivamente para familia se alquila; Paraguay 1477. M-32v19

DEPARTAMENTOS, 2 habitaciones, baño, servicio, patio, pileta, aire, luz, sol, $ 110. Otro, 4 habitaciones, baño instalado, agua caliente, $ 150; Independencia 1057. T-32v20

DEPARTAMENTOS muy amplios, 8 habitaciones y dependencias se alquilan en Paraná 358. Tratar Salaberry, Borgetche y Cía., Defensa 188, U. T. 33-3976. M-32v16

DEPARTAMENTOS recién terminados, 2 habitaciones grandes, pieza servicio, hall, baño instalado, completo, calefacción central, alquílan muy baratos; Alsina 1584. T-32v19

DEPARTAMENTOS lujosos, flamantes, gran living room con chimenea, comedor, 3 dormitorios, dependencias amplias, dos ascensores, calefacción, alquílanse; Victoria 636. T-32v20

DEPARTAMENTOS confortables con seis habitaciones, todo al frente, precio 300 y 250 pesos cu.; Medo 2009, esq. Junín. Informes en la portería. Ocurrir al Banco Argentino Uruguayo. M-32v29

DEPARTAMENTOS 165, 170 $, 3 habitaciones y dependencias, recién terminados, todo confort, aire, sol, alquílanse únicamente a familias; San Martín 923. T-32v19

DEPARTAMENTOS de 2 habitaciones, hall, baño instalado y todas comodidades, se alquílan, $ 130 y 140; Sarmiento 2081-87. T-32v19

DEFENSA 251 (Plaza Mayo), departamento nuevo, frente calle, 4 habitaciones principales, hall, recibo baño, cocina, $ 280. M-32v19

DEPARTAMENTO moderno, confortable, hall, 6 habitaciones principales, dependencias, alquílase, Arenales 2781; verlo 9 a 11 y 14 a 16. T-32v17

DEPARTAMENTO alquilo $ 160, tres terraza, 3 habitaciones, 1 servicio y demás dependencias; Quito 4256. T-32

CASAS Y DEPARTAMENTOS SIN AMUEBLAR

OFRECIDOS

DEPARTAMENTOS modernos, hall, fumoir, comedor, 3 dormitorios, baño, pieza servicio, w. c., ascensor, calefacción, gas lavadero; Cangallo 2550. A-32v18

DEPARTAMENTOS nuevos, a la calle e internos, se alquílan, 2-3 habitaciones y dependencias, 150 y 90 $; San Luis núm. 2826. T-32v19

DEPARTAMENTOS compuestos de sala, comedor, 2 dormitorios, despensa y dependencias, se alquílan $ 280; Suipacha 1322. M-32v19

DEPARTAMENTO confortable, 3 salas, 2 piezas servicio, cuarto baño, cocina reglamente instalados, alquilo, 160 $; Belgrano 3228. T-32v16

DEPARTAMENTOS flamantes, calefacción, frigidaire, calefón baño, incinerador basuras, etc., alquílanse; Corrientes 550. M-32v18

DEPARTAMENTO interior de 3 habit. grandes y dep., se alquila $ 150; Uruguay 62; tratar J. M. Méndez y Cía., Lavalle 448. M-32v16

DEPARTAMENTO interno de 2 piezas, ventilado y cómodo; Chacabuco 930. Dirigirse a encargado. Tratar Eduardo M. Lanús, Tucumán 695. T-32

DEPARTAMENTO nuevo, con hall, 4 habitaciones, cuarto de baño instalado, pieza y baño de servicio, calefacción, etc.; Charcas 2323. M-32v16

DEPARTAMENTOS nuevos, con calefacción, lujosos, de 2 y 3 habitaciones, alquílo únicamente a familias; Montevideo 368. M-32

DEPARTAMENTOS MODERNOS
Comedor, 2 dormitorios, baño instalado y cocina a gas, Corrientes 922, alquílanse. A-32v19

DEPARTAMENTO moderno, todo frente, 5 habitaciones, hall, dependencias, alquílase; Lavalle 2295, esq. Pasteur. T-32v19

DEPARTAMENTOS modernos, 2 habitaciones, baño, calefacción, gas, Mompoux 1734 altura E. Ríos y Garay. T-32v17

DEPARTAMENTOS nuevos, 3 habitaciones principales, hall, regio baño, calefacción, para familia; Córdoba 1728. M-32v19

DEPARTAMENTO de 2, 3 y 4 piezas con cuarto baño, agua cal., calef., alquilo; Corrientes 751. M-32v16

DEPARTAMENTO 3 habitaciones, dependencias, primer piso, ascensor, aire, sol, alquílase; Larrea 339. M-32v16

DPTO. alquilo 2 habitaciones, baño, cocina y calefacción, 170 $; Suipacha 705. M-32v17

DEPARTAMENTO Santa Fe 2055, alquílase, 3 habitaciones, 1 chica, terraza, gas, 14 a 17. T-32

DEPARTAMENTO moderno, planta baja, 4 habitaciones y dependencias, se alquila; Mansilla 2621. M-32v20

DEPARTAMENTO central alquilo 160 $, 4 habitac. a la calle. Azopardo 477, esq. Venezuela. T-32 v. 20

DEPARTAMENTO 2 en la esquina 1 en dos pisos con o sin muebles y otro más chico, alquilo; Posadas 1391, T-32v17

DEPARTAMENTO alquilo, 4 piezas, aire y luz, baño instalado, cocina; Bolívar 1818. T-32v18

DEPARTAMENTO de 4 habitaciones, vestíbulo, calefacción central, alquilo; Esmeralda 77. T-32v17

DEPARTAMENTO moderno, de 7 habitaciones y dependencias, se alquila, Entre Ríos 131. T-32v17

DEPARTAMENTO dos habitaciones, baño instalado y cocina, alquilo, $ 140; Cerrito 655. T-32v17

DEPARTAMENTOS nuevos, lujosos, 3 y 4 piezas, 210 a 250 $; Río Bamba 815 esq. Córdoba. M-32v20

DEPARTAMENTO Viamonte 1596, esq. Montevideo, siete amplias piezas a la calle, comodidades, $ 350. M-32v16

DPTO. moderno 3 pzas. y depend., calefac. y todo confort, alquilo; Belgrano 510. T-32

DEPARTAMENTO se alquila, Luis María Campos 529, 3 piezas, baño, dependencias. Tratar Junín 1282. T-32v,1o.

DEPARTAMENTOS modernos a la calle, todo confort, alquilo; Callao esq. Melo. M-32v18

DEPARTAMENTI hermoso, alquilo 100 pesos; Méjico 3748, tratar al 3754. T-32v17

DEPARTAMENTO Libertad 145, 2o. piso, 7 habitaciones y dependencias. M-32v18

DEPARTAMENTO al frente, 4 habit., depend., alquila; Tucumán 455. M-32v18

DEPTOS. alq., 2 y 3 piezas, cocina y baño, 75 y 90 $; Rioja 1681. M-32v16

DEP. 4 hab. a calle, 2 ascens., depend., alq.; Santa Fe 873. M-32v17

EDIFICIO SAN MARTIN, calle San Martín 565. Recién terminado, departamento estilo americano, de 5, 4 y 3 piezas, con cocina y dependencias, agua caliente general, calefacción, cocina a gas, quemador de basura, se alquílan. M-32v17

ESPACIOSO PETIT HOTEL
Juncal 1655, amplio recibo, 6 dormitorios, 2 baños, 3 piezas de servicio, jardín, calefacción, despensa, etc. A. Cádiz, Pasaje Güemes 429. M-32

EN Devoto regio petit hotel se alquila, calle Esperanza 4619, a una cuadra de los tranvías No. 85, 86 y 90; $ 180. T-32v17

ESPLENDIDO piso, ascensor, portero, calefacción, se alquila; Lavalle 1514. M-32v18

FLORES, alquílase casa chica, 4 piezas, pieza servicio, mucho aire, sol; Caracas 524. T-32v17

HOTELITO se alquila para personas mayores, por un año, sala, comedor, 3 dormitorios, baño, lavado, garage, office, calefacción gas, dependencias, 480 $ por mes, visitarlo de 14 a 17, French número 2789; U. T. 44-0272. T-32v16

HOTELITO con todas las comodidades a alquilo, Charcas 750; tratar Sarmiento 642, escritorio 225. M-32v19

LUJOSOS y AMPLIOS PISOS CON GARAGE, RECIEN TERMINADOS, SE ALQUILAN, LIBERTAD 1635. M-32v18

LIBERTAD 480, esquina Lavalle, alquilo a familia hermoso piso, 5 habitaciones. 3 dan a la calle, hall, baño instalado, agua caliente, cocina económica y a gas, aire, luz, sol, precio módico. Verla todo el día; tratar Parmentier; Reconquista 144, de 9-12 y 17-19; U. T. 33-6395. T-32v20

LAVALLE 1948, departamentos 3 habitaciones, hall, baño, cocina instalados, con azotea, lavadero, alquilo. T-32v17

NUEVOS departamentos se alquílan, sol todo el día, tratar Monteagudo 40. T-32v17

PISO moderno, amplia recepción, 4 dormit., 2 baños, lav., planch., 2 asc., calef., etc.; Ayacucho 1427. M-32v18

PETIT hotel, 7 piezas, ascensor, calefacción, riego, confort, etc., alquilo; José E. Uriburu 279. T-32v18

RIVADAVIA 1653, departamentos únicos en Bs. Aires, por su confort moderno y espléndida ubicación, frente a la plaza del Congreso, con doble frente, agua caliente permanente y quemador de basuras, compuesto de sala, comedor, hall, 3 dormitorios, con placard, piso parquet, baño color dependencias de servicio, dos ascensores, cocina de gas, etc. M-32v17

RIVADAVIA al 7800, V. Sársfield, casa moderna, V. Flores 3279, alquilo $ 190. M-32

SANTA Fe 830, s. Plaza S. Martín, lujosos departamentos, al frente, para estrenar, sala, comedor, 4 dormitorios, 2 cuartos de baño y dependencias. M-32v17

SE alquila espléndida casa recién construida, 1er. piso de 6 habitaciones, con ascensor y comodidades, Sarandí 1171; tratar Dr. Alberto Luzio, Av. de Mayo 791, piso 4o., de 17 a 19 horas. M-32v17

SUIPACHA 452, departamento cuatro h., 2 a la calle, baño completo, ascensor, aire, luz, solo a familia, 220 $ mensual. M-32v16

SARMIENTO 2974, casa chica, todo a la calle, alquílase, 200 $; tratar Corrientes 3108. M-32v16

SE alquila casa cómoda, recepción, 5 dormitorios, 2 baños, dependencias, 450 $; 4 cuadras 1647. T-32v17

SE alquílan departamentos para matrimonio o personas mayores, precios 190 y 210 $; calle Santa Fe 1621. T-32v18

SE alquílan departamentitos 2 piezas y todas comodidades, precio módico; Suipacha 548. M-32v17

SE alquila departamento lujoso, de 4 piezas, en riego edificio. Pueyrredón 363; 4a. piso., depto. P. T-32v17

SE alquila 2o. piso Av. de Mayo 1264, buenas comod., familia solamente; ver 2081-87. M-32v18

SE alquila departamento lujoso; Santa Fe 2206. T-32

TACUARI 1176, casa baja alquilo, 4 piezas, 2 de servicio. T-32v18

190 RIO BAMBA 190
Departamento confortable al frente, con calefacción, gas, se alquila. M-32v17

180 $ departamento chico, una cuadra de Florida. Por ausentarse a Norte América, propietario venderá muebles barato. Ver cualquier hora dirigiéndose al portero, Viamonte 484. M-32v18

CASAS Y DEPARTAMENTOS AMUEBLADOS SIN PENSION

OFRECIDOS

ANTIGUA AGENCIA "ALEMANY", AVENIDA DE MAYO 962. Proporciona departamentitos (INDEPENDIENTES) amueblados, habitaciones desde 100 $, cualquier radio. M-33v24

ALQ. deptos. muy b .amuebl., tres habitaciones, depend., t. conf., barato, Corrientes 1138, piso 3o., B, de 15 a 19. M-33v17

AYACUCHO 2189, depart. lujosamente amueb., alq., con o sin muebles. M-33v16

DEPARTAMENTO se alquila, amueblado, de familia distinguida, por ausentarse desde el 1o. de junio al 1o. de diciembre próximo. Visítese desde las 10 hasta las 4:30; se exigen referencias; Cangallo 1966, piso 4o., derecha. Tratar Eduardo M. Lanús, Tucumán 695. T-33v18

DEPTO. 4 piezas, baño, dependencias, teléfono, bien amueblado, Avenida de Mayo y Lima, alquílase familia o matrimonio; informes: U. T. Mayo 5197. M-33v20

DEPARTAMENTO central, 3 hab. a la calle, otra interior, hall, dependencias, aire, luz, con o sin muebles; Talcahuano 90, esq. Bmé. Mitre. M-33v24

DEPARTAMENTO amueblado, todo confort, a caballero, alquilo; Talcahuano 1289. T-33v20

EDIFICIO SAN MARTIN, calle San Martín 561. Se alquila departamento reglamente amueblado, con dormitorio, cuarto de vestir, comedor, living room, pieza de servicio, cocina a gas, cristalería, cubiertos, juego loza y cocina, agua caliente central, quemador de basura, calefacción, etc. M-33v17

PETIT hotel lujosamente amueblado se alquila por ausentarse, su dueño a Europa, consta de 7 habitaciones y dependencias, tratar y verlo 15 a 18, Juncal 1422, U. T. 41-1813. T-33v17

SE alquílan departamentos, bien amueblados, confortables, desde 200 $, hay teléfono; Junín 169. T-33

TUCUMAN 1441, confortable y lujosamente amueblado, hall, sala, escritorio, comedor, 2 dormitorios, sobre jardín, con sol todo invierno, calefacción, dependencias, teléfono, etc., por ausentarse dueño a Europa alquílase por 7 meses o un año, ver de 14 a 20 horas, con tarjeta de Ernesto Dieckmann y Cía., Cangallo 328. T-33v16

CASAS Y PIEZAS EN PUEBLOS DE CAMPO Y VERANEO

PEDIDOS

DESEO alquilar casa quinta Ramos Mejía, con árboles. Tratar Sarmiento 309, escr. 4, Scilila. Tp-36v17

OFRECIDOS

BANFIELD, alquílase casa 2 piezas, cocina, w. c., galpón, 6362 vs. terreno, alambrado, tranvía al frente, Vieytes 1080, esq. Tucumán, precio 60 $ mensuales; tratar Venezuela 1712, Capital, o Portela 145, Lomas. T-36v18

EN Vicente López, a 3 cuadras de la estación, alquílase hermoso chalet reglamente amueblado; dirigirse U. T. Vicente López 316. M-36v16

HERMOSO chalet-quinta, Unión 79, media cuadra estación, 8 habitaciones, garage. U. T. 88 Haedo. T-36v.17

SAN Isidro, se alquila casa con jardín, cerca de la estación, calle 25 de Mayo 74, precio 140 $, U. T. 240. M-36v17

CASAS Y DEPARTAMENTOS TRANSFERENCIAS DE ALQUILERES Y VENTA DE MUEBLES

OFRECIDOS

DEPARTAMENTO pensión, 7 habitaciones, alquiler $ 315, regios muebles, pensionistas selectos, vendo facilitando pago, M. E. Malberti, Lavalle 560. M-37v20

PARAGUAY y Esmeralda, Piso amueblado, 5 salas, con sin inquilino; U .T. 4525 - 31. T-37v16

POR ausentarme transfiero depto. chico y vendo los muebles en $ 350, o lo alquilo amueblado; 5116, Retiro. M-37

VENDO o alquilo, transfiero contrato departamento bien amueblado, hall, living room, comedor, dormitorio, baño, cocina, cuarto servicio, heladera victrola eléctricas, loza, cristalería, lencería, adornos; San Martín 945, depto. 84, piso 11o., último ascensor. T-37v16

VENDO barato, departamento lujosamente amueblado, alquiler módico, pida informes por carta, Casilla Correo 1359. T-37v18

HOTELES Y CASAS DE PENSION

AL hotel pensión "Pía", muy confortable, frecuentado distinguidas familias, precios módicos; Sarmiento 1758. T-38v1

LUTECIA Hotel, frecuentado por distinguidas familias de las provincias, confort; Avda. de Mayo 1297 T-38v26m

PRINCIPE Hotel, Avda. de Mayo 890, salas sobre la calle, pensión, $ 4, $ 6, familias alquilo. A-38v19

PENSION EN FAMILIA

PEDIDOS

CABALLERO tomaría pensión (almuerzo y cena) en casa familia culta, paga bien, radio central; dirigirse Dr. C., Talcahuano 325. T-39v17

OFRECIDOS

A señoras, señoritas, pensión y cama $ 2, mensual desde 55, baños calientes, seriedad; Belgrano 3175. M-39v13

LUJOSA pensión y confort, amplio ambiente de familias distinguidas, puede usted vivir a precios convenientes; Piedras 645. M-38v18

PENSION doy a uno o dos caballeros, casa familia; Tucumán 730, 2o. p., piso derecha; no preguntar portero. T-39v16

PIEZAS SIN MUEBLES SIN PENSION

PEDIDOS

FAMILIA cinco personas mayores necesita tres o cuatro piezas sin m., cuarto baño, cocina, casa familia decente, radio Rivadavia, S. Juan, Salta, Pasteo Colón; ofertas y precio, por carta, W. G., este diario. Mp-40v17

SEÑORA distinguida desearía 2 piezas con señoras solas o matrimonio honorable, radio Pueyrredón a Plaza Italia, no más 3 cuadras Sta. Fe. Unica inquilina. Baño caliente. Intúl ofertas si hay más inquilinos; Bustamante 2046, A. D., U. T. Palermo 7120. Tp-40

OFRECIDOS

ALQUILO comedor y pieza, juntas o separadas, t. comodidad; General Urquiza núm. 1014. M-40v16

ALQUILANSE 2 amplias habit., indep., único inq., familia honor., Ituzaingó 1017, 3 cuadras p. Constitución. M-40v16

ALQUILO pieza y piecita, único inquilino, muchas comodidades; Lapridn 957, Dpto. 4. M-40v16

ALQUILASE habitación a mayores; San Martín 422. T-40v17

FLORES, pieza alquilo, amplia casa, moderna, seria, único inquilino, cocina independiente, teléfono, matrimonio solo o mayores respetable; José Bonifacio 2974 y San Pedrito, 3 cuadras Rivadavia 7300. T-40v18

HABITACION y baño independiente se alquila; Pampa 3042, derecha; Belgrano R. B-40v16

PIEZA se alquila, para hombres solos, con comodidades; Suipacha 1367, departamento D. T-40v18

SE alquila una o dos piezas a personas mayores, único inquilino, baño, teléfono, con referencias; Méjico 2283. T-40

CON PENSION — OFRECIDOS

EN familia distinguida, como únicos inquilinos, matrimonio o caballeros, dos espléndidas habitaciones, sin muebles, con frente, aire, sol y baño contiguo, exclusivo, pensión excelente, teléfono; Rincón 828, piso 2o. M-40v16

SE alquila habitación, matrimonio o personas mayores, con pensión, casa familia, único inq.; Fco. Lacroze 2111. M-40v18

PIEZAS AMUEBLADAS SIN PENSION

PEDIDOS

BELGRANO, señorita distinguida, necesita pieza amueblada decente, sol, ventana, teléfono, alquiler hasta 50. Escribir Cabildo 491, B. M. M-p41v19

COSTURERA ofrécese, en cambio pieciita, por costura, dos días en semana. Por carta Solís 747

SEÑORITA necesita pieza decente, amueblada, ventana, teléfono, sol, desde Santa Fe hasta Cabildo 1500 o adyacentes, alquiler hasta $ 50; escribir: Cabildo 491, B. M. M-41v17

OFRECIDOS

ANTIGUA AGENCIA "ALEMANY", AVENIDA DE MAYO 962. Proporciona rápidamente habitaciones amuebladas (ENTRADA INDEPENDIENTE); cualquier radio. M-41v31

ALQUILO habitación amueblada, una cuadra Rivadavia; Lezica 4443. M-41

PIEZAS AMUEBLADAS SIN PENSION

OFRECIDOS

ALQUILO a señor linda piecita bien amueblada, precio $ 55, confort moderno, calefacción, baño caliente y teléfono, casa poca familia, mucho aseo; Montevideo 751, 3er. piso. T-41v17

ALQUILO habitación amueblada, baño caliente, teléfono, a una o dos personas. Unico inquilino; Lavalle 1025, Depto. 13. T-41v17

ALQUILO, caballero, pieza bien amueblada, mucho sol, aire, puerta terraza, baño caliente, teléfono, todas comodidades; Libertad 880, piso 1o. T-41v16

ALQUILO habitación reglamente amueblada, a caballero, teléfono, baño caliente; Estados Unidos 1836, Depto. 3. T-41v16

ALQUILO pieza amueblada, independiente, todas comodidades, a señor solo, único inquilino; Venezuela 1859. T-41v21

ALQ. pieza bien amueblada, 70 $, comodidad cocinar, lavar, teléfono, calle Bolívar 321, 2o. p., Depto. 3. M-41v18

ALQUILASE habitación amueblada a caballero, casa familia, teléfono, Victoria 679, 3o. izquierda. T-41v16

ALQUILASE regio dormitorio con ventana, bien amueblado, todo confort; Lavalle 686, ascensor 3o. T-41v16

ALQUILO pieza con-sin muebles, personas mayores, comodidades; U. T. (38) 3339; Alsina 1715. T-41v16

ALQ. a caballero hab. amueb., comodid., independ.; Lavalle 1346, 2o. piso, departamento 8. M-41v16

A LQUILO pieza amueblada para hombre solo, único inquilino, Bmé. Mitre 1043, primero, escalera 2. A-41v17

A matrimonio alq. pieza amueb., coc., teléfono, toda comod.; Callao 328, M-41v18

BUSCO compañera de pieza, doy cama, preguntar Srta. Gómez; Sáenz Peña 147. M-41

BELGRANO, ofrezco a gente distinguida regio dormitorio, elegantes muebles, baño caliente contiguo, calefacción y demás confort, con entrada independiente; U. T. 5366 Belgrano. M-41v17

HABITACION bien amuebiada, con balcón, alquilo a señor distinguido, baño caliente, máxima limpieza, casa familia honorable; Viamonte 965, 1er. piso M-41v16

HABITACION bien amueblada alquilo a señor solo o caballero, independiente; Corrientes 2151, depto. N., 2o. piso. T-41v17

INDEPENDIENTE, regio dormit. amueblado, baño contiguo, entrada directa al ascensor, único inquilino, alquilo, caballero distinguido, Lavalle 2051, primer ascensor. 3o. piso, letra C. U. T. 3618 Cuyo. T-41v31m

INDEPENDIENTE alquilo pieza amueblada, casa tranquila, módico; Avda. de Mayo 1285, 3o., izq., teléfono, baño. T-41v17

INDEP. alq. regia pieza amueb., baño contiguo, a caballero, teléf., Suipacha 756, planta baja. M-41v16

INDEPENDIENTE, entrada, regia pieza amueblada, baño contiguo, alq., Tucumán 1672, 1o. M-41v19

INDEPENDIENTE, habitac. bien amueblada, alquilo, señor distinguido; calle Charcas 464, 5o., depto. 10. T-41v19

PIEZA amueblada se alquila, a personas mayores, todas comodidades; calle Talcahuano 426, depto. 24, piso 5o. M-41v16

PIECITA amueblada, confort, 60 $, alquilo a caballero; Esmeralda 589, piso 4o., izq. T-41v16

PIEZA lujosamente amueblada, baño contiguo; 25 de Mayo 611, 1er. piso, Depto. 1. T-41v16

PIEZA amueblada, independiente, se alquila, con baño caliente; Cangallo número 1080, depart. H. M-41v16

PIECITA con ventana, bien amueblada, alquílase urgente; Pedro Goyena 576. T-41v16

PIEZA amueblada, alquilo, hay teléfono; Cangallo 1833. M-41v16

SE alquila habitación a señor solo, amueblada, baño caliente y teléfono; Avda. de Mayo 1276, 2o., derecha. M-41v18

SE alquila una pieza con muebles a persona respetable; Arenales 3436. M-41v1b

PIEZAS AMUEBLADAS CON PENSION

PEDIDOS

BUSCO pieza o piecita amueblada, buena pensión, baño caliente; Sabastopol, C. Correo 76. M-p42v16

MATRIMONIO desea pieza con pensión en casa de familia, ser único pensionista, precio y demás referencias a C. D., este diario. Mp-42v16

OFRECIDOS

ALQ. dos grandes habitaciones lujos, amuebladas, juntas o separadas, a matrimonio o caballeros, con pensión familiar, confort; Sarmiento 1353, 2o. piso. M-42v18

ALQUILASE habitación amueblada, pensión italiana, 130, 190 $, matrimonio, 2 caballeros; piecita chica 80 $, baño, teléfono; Talcahuano 249, 1o. D. T-42v16

ALQUILA familia ingiesa amplia habitación, bien amueblada, mucho sol, excelente pensión, baño y teléfono, etc.; Arenales 2248. T-42v16

ALQUILO 2 piezas amuebladas, pensión, muy buena comida, linda casa, aire, sol, agua caliente, teléfono; Srmiento 2521, 2o. p. M-42v16

AV. de Mayo 847, 4o piso, alquílase pieza junto baño, amueblada, con pensión, para dos personas, referencias. M-42v17

ALQUILO pieza contigua baño, muebles, pensión familia, comodidades, caballero, matrimonio, 90 $; Moreno 1614. T-42v16

ALQ. pieza bien amueblada y pensión, matrimonio o caballeros, barato, Alsina 1564. M-42v19

ALQ. pieza bien amueblada, matrimonio o a caballeros, todo confort; muy tranquilo; Bartolomé Mitre 1156. M-42v18

ALQUILO pieza amueblada, con pensión, frente al Congreso, a mayores. Victoria 1650, Dpto. 20. M-42v2

ALQUILO pieza amueblada, a la calle, con pensión, matrimonio o caballero; Montevideo 264. T-42v16

ALQUILO pieza reglamente amueblada, con pensión, caballero, baño, teléfono; Lavalle 900, 3o., A. T-42v20

A matrimonio o caballero alquilo pieza amueblada con pensión; San Martín 424, 3er. piso E. T-42v16

ALQUILO pieza amueblada, buena pensión, para dos, teléfono, Junín 851, piso 4o., derecha. T-42v20

ALQUILO pieza amueblada, pensión, en familia, casa nueva; Entre Ríos 131, 3er. piso, B. T-42v16

ALQ. piezas am., con pensión y doy pensión en casa regia; Cangallo 147. M-42v17

BELGRANO, O'Higgins 2202, alquílanse habitaciones, sala, muy bien amuebladas, baño caliente contiguo, excelente pensión, garage, dos cuadras estación eléctrico. B-42v21

BELGRANO, José Hernández 1970, en chalet, alquílase habitación lujosa, amueblada, con buena pensión y baño particular, todo confort, teléfono. B-42v21

BELGRANO R., dos cuad. estación, Súcre 2865, alq. en chalet familia, 2 piezas bien amuebladas, soleadas, baño, buena pensión, teléfono. B-42v16

BELGRANO Barrancas, en casa de familia alquílanse 1 o 2 lindas piezas bien amuebladas, con pensión, jardín; Arcos 1854. B-42v16

BELGRANO barrancas, en lujoso chalet con gran jardín alquílase 1 hasta 2 piezas amuebladas, con pensión, todo confort; Once de Septiembre 1579. B-42v18

BARRANCAS, Belgrano, Zavalía 2053, 3 de Febrero 2045, alquílanse con pensión 2 piezas y 1 sala amueblada, todo confort, garage. B-42v16

BELGRANO, barrancas, alquílanse piezas amuebladas, con pensión, todo confort, casa moderna; Pampa 2001. B-42v21

BELGRANO, Sucre 2441, alquílanse habitaciones amuebladas, con pensión. B-42v18

DEFENSA 1257, primer piso, izquierda, alquílase linda pieza amueblada, con pensión, a matrimonio o 1-2 caballeros, baño, teléfono. T-42v17

DORMITORIO amueblado, con pensión, casa todo confort, alquílase, Esmeralda 589, 2o. piso, derecha. T-42v18

PENSION en casa de familia respetable doy a señora, señorita o caballero, con o sin muebles, a 4 cuadras de la estación Belgrano; Vidal 1949, casa espaciosa, cómoda, baño con calefacción. B-42v18

FAMILIA disting. alquila pieza amueblada, con pensión, a matrimonio o dos personas, todas comodidades, referencias mutuas; Libertad 257, 1er. p., Dp. B. M-42

FAMILIA respetable alquila piezas bien amuebladas, baño caliente, teléfono, buena pensión; Lavalle 560, Segundo. M-42v18

FAMILIA alquila pieza amueblada, con pensión italiana, todo confort, médico; Bmé. Mitre 3733, Depto. 8, no preguntar. T-42v16

FAMILIA alemana alquila pieza amueblada, muy buena pensión, casa quinta; Rivadavia 4431. T-42v17

PIEZAS AMUEBLADAS CON PENSION

OFRECIDOS

HABITACION amueblada, contigua al baño, con pensión, caballero, matrimonio alquilo; Lavalle 1378, 2o. T-42v17

PENSION Schaefer, Corrientes 781, 86 inaugurará en breve este lujoso hotel-pensión familiar, departamentos reglamente amueblados, una, dos y tres habit. con baño particular, precios módicos, informes, San Martín 637, U. T. 2339. Ret. M-42v18

PIEZA amueblada, indep., alq. b. c. teléf pensión; 25 de Mayo 611, 1er. piso, Depto. 4. M-42v16

PIEZA amueblada alquilo, con pensión familiar, referencias se exigen y se dan; Paraguay 883. T-42v15

SUIPACHA 943, regias habitaciones amuebladas, pensión, óptima comodidad para familia, baños, teléfono. M-42v20

SE alquílan piezas amueb., con pensión, comida abundante y comodidades; Reconquista 322. M-42v19

PIEZAS AMUEBLADAS CON O SIN PENSION

OFRECIDOS

ALQUILO pieza amueblada, baño exclusivo, con o sin pensión; Tucumán 900, Dpto. 7. M-43v16

ALQUILO dormitorio amueblado, caballero, matrimonio, con sin pensión; Cerrito 1008, 2o. p., izquierda. T-43v17

ALQUILO comedor y pieza amueblada, con sin pensión, familiar, comodidades, teléfono; Río Bamba 1078. T-43v17

ALQUILO pieza amueblada, con o sin pensión, hay teléfono; Victoria 1349. T-43v21

BELGRANO. Alquílase piecita amueblada en petit chalet, con o sin pensión primera clase, en casa respetable, tranquila, baño para señora, teléfono, situación inmejorable, una cuadra Cabildo, Pampa, terraza, mucho sol, condiciones económicas; José Hernández 2535. M-43v19

BELGRANO R., 1 1|2 cuadra est., alquil. pieza amuebl., con sin pensión familiar; Superí 1965. B-43v16

PALERMO, alquilo hermosa habitación amueblada, balcón, sol, baño caliente, teléfono, con o sin pensión; Santa Fe 3115. T-43v18

PIEZA bien amueblada, alquílase a caballero, matrimonio o señorita, con o sin pensión, casa de familia; U. T. 9134 Mitre. T-43v17

SE alquila pieza grande, amueblada, sobre plaza Massini, con o sin pensión, confort; 25 de Mayo 611, 2o. piso, departamento 3. T-43v16

PIEZAS PARA OFICINAS Y ESCRITORIOS

OFRECIDOS

ALQ. 25 DE MAYO 267, ESCRITORIOS esp. para corredores. Al lado de la Bolsa y Banco Hipotecario. M-44v16

ALQUILO sala vestíbulo, independiente, para médico, sobre esquina; Paraguay 794 2o. T-44v16

AMPLIOS escritorios c. toilette anexo, luz y calefac., desde $ 75; Florida 470. M-44v17

ALQ. dos escritorios juntos, mucha luz; Mitre 311, 80 $. M-44v16

DEPARTAMENTOS única y exclusivamente para profesionales y escritorios comerciales, desde $ 140; lujosos, cómodos e independientes, de una, dos y tres habitaciones, con hall, cocina y baño instalado con agua caliente y calefacción, pisos de parquet y decoración. En el nuevo edificio City Trust de "El Trust Joyero Relojero", Corrientes 1000. M-44vjn9

DPTO. bien amueblado alquilo, Florida 527, calef., agua cal. M-44v20

EL Banco de Galicia y Buenos Aires alquila escritorios en los altos de su nuevo edificio; Cangallo 415-437. Pueden visitarse de 9 a 18. T-44

FLORIDA 527, 4o. piso, departamento para profesionales, escritorios o familias

EMPLEADOS DE ESCRITORIO Y DEPENDIENTES DE COMERCIO

OFRECIDOS

SEÑORITA se ofrece para consultorio médico o dental, radio central; U. T. 38-2575. T-58v18

CORREDORES, AGENTES Y REPRESENTANTES

PEDIDOS

AGENTES: vendan cuenta propia aparato afila 30 cuchillos por minuto, 2.50 $, venta enorme; escriba Zeller, San Juan 1291, Rosario. Mp-58B

CORREDOR bien relacionado, con registros y tiendas para venta perfumería, se necesita. Inútil presentarse sin ser competente. Horas, de 8 a 10.30; Girardot 1636. B-Bp58

CORREDORES para la capital necesita compañía "Autoelectric"; tratar de 14 a 16, C. Pellegrini 844. Mp-58B v17

REPRESENTANTES en las localidades del interior necesitamos para muchos productos exclusivos de venta diaria en comercios y familias; C. A. D. E., Larrea No. 630. Mp-58Bv24

REPRESENTANTES activos, bien relacionados en farmacia, necesitan, con referencias; dirigirse J. Salagaray, Alsina 884, Buenos Aires. T-58v17

INSTITUTOS, COLEGIOS Y ACADEMIAS

APRENDA AL TACTO, TAQUIGRAFIA PITMAN, CONTABILIDAD, aritmética, caligrafía, ortografía, cartas. APLAZADOS, LIBRES TODOS LOS AÑOS INGLES, FRANCES, etc. A probar gratis, lecc. muy prácticas en ACADEMIA PITMAN VIAMONTE 666—Av. DE MAYO 847 Callao 295 — Cabildo 2156 —Boedo 981 RIVADAVIA 6877 — TRIUNVIRATO 605 Cursos de 3 meses, 90 prof. expertos 500 máquinas nuevas. Concursos y premios DIPLOMAS, AYUDA A EMPLEOS 7000 ex alumnos ya bien colocados por la "Oficina Empleos", gratuita a alumnos. Pida inter. prospectos, ensaye hoy. M-59v3 jn.

ACADEMIA BERLITZ, CALLAO 384 "THE ELITE BERLITZ SCHOOLS" DEBIDAMENTE AUTORIZADA. Iniciamos cursos de inglés, francés, alemán, italiano. Clases especiales para señoritas. Anexo: Enseñanza secundaria, grados y comercial. Máquina $ 2.50 por mes. GRATIS PARA ALUMNOS de contab. y taquigrafía, sistema Pitman. Otorgamos diplomas. Ayuda para empleos. M-59v17

ACADEMIA BERLITZ DE IDIOMAS 847 AV. DE MAYO 847 Participa la inauguración de nuevos cursos de inglés, francés, alemán, latín, etc. ADVERTENCIA Unica Academia Berlitz de Bs. As. autorizada por el prof. M. Berlitz y la Sociedad Internacional de Escuelas Berlitz. M-58v

ACADEMIA teatral gratuita, Belgrano 1732. Lunes, miércoles y viernes, de 21 a 24. A-59

COLEGIO DE NTRA. SRA. DEL SAGRADO CORAZON Enseñanza del hogar y de los seis grados, de conformidad con los programas oficiales. Cursos de perfeccionamiento. Inglés, francés, contabilidad, música, pintura, corte y confección, etc. Edificio amplio, rodeado de extensos jardines. Se admiten pupilas, mediopupilas y externas. Para informes y prospectos dirigirse a Crámer 3370. 59perm.

COLEGIO CARDOSO. INCORPORADO al Colegio Nacional Moreno y Consejo Nacional de Educación. Hay vacantes en 1o., 2o., 3o. y 4o. años Nacional y Comercial. Admitense pupilos, medio pupilos y externos. Rivadavia 4139. M-59

COLEGIO Rivadavia. Incorporado al Nacional Moreno. Hay vacantes en 1o., 2o. y 3er. años, Naval, Militar, Mecánicos, Grados. Admite pupilos; Rivadavia 3354, U. T. 1671 Mitre. M-59v16

PROFESORES Y MAESTROS

OFRECIDOS

SEGURESE moderna preparación comercial para triunfar, incribase en los nuevos cursos individuales y por correspondencia del acreditado profesor Isaac Heller, Rivadavia 3412. Sólida preparación con diploma, "Contadores", "Balanceadores", "Tenedores de Libros", "Cajeras", "Empleados Bancarios", "Comerciales", "Taquígrafos Dactilógrafos", "Secretarios", Años comerciales. Nacional. Materias, idiomas. Solicitar informes gratis, Rivadavia 3412. A-60v20

A domicilio, joven profesor normal, catedrático, culto, ilustrado, con muy buenas referencias de distinguidas familias, explica programas oficiales y primera y segunda enseñanza a niños y niñas, alta ilustración para mayores, señoritas y caballeros; teléfono 3370 Retiro. T-60v31

A eximirse bachillerato, matemáticas, inglés, francés, italiano, domicilio, San Martín 991; U. T. 4695 Retiro. M-60v16

BACHILLERATO abreviado, dos años uno, ingresos facultades, prepara, E. Mitre 3506. A-60v17

BELGRANO, Cabildo 2269, profesores nacionales, preparan bachillerato, Liceo, Comercial, Naval y Militar B-60v9j

BACHILLERATO diurno y nocturno, 2 años en uno; Bmé. Mitre 3711, planta baja.

BACHILLERATO abreviado e ingreso asegura profesor nacional, U. T. 5970 Mayo, Sarmiento 1454. M-60v11

BRIDGE, lecciones expertas a domicilio por señor inglés; U. T. 31-1330. M-60v18

CALIGRAFIA REFORMA DE LETRA inglesa, ronda, gótica, etc., personalmente por el especialista caligrafo Margarit, Corrientes 1527. Cursos por correo al interior. M-60v18

CORTE y confección en 7 lecciones enseño bien, profesora; U. T. 47-7723. Tof-60v21

ENSEÑANZA rápida y práctica para toda clase de empleos de comercio, bancos, etc., teneduría de libros, aritmética, caligrafía, ortografía, $ 10 mensuales, en casa y a domicilio; Thames 2329, profesor. B-60v18

ENSEÑANZA comercial; todas las materias, Francisco Bernardo, contador público nacional (matriculado); Cabildo 2228. B-60v10julio

FRANCES, profesora sup., prep. exámenes, dicción, conversación, enseñanza rápida, viajes, éxito seguro, lecciones individuales y colectivas; C. M., Tacuarí 1145, 5770 Juncal. M-60v19

FRANCES, profesora Alliance, prepara exámenes, comercial, ingreso Facultad, conversación (31) 1879 (41) 4956. T-60v7jn

FRANCES: profesora francesa diplomada se ofrece, referencias de familias distinguidas y Alliance; Sarmiento 2541 dep. 8. M-60v16

FRANCES, profesora París, prepara viajes, exámenes, casa y domicilio; Billinghurst 2416, Depto. 5. M-60v17

INGLES Mrs. B. M. Mac Carthy, profesora de inglés. Lecciones en casa y a domicilio, conversación. Preparación comercial, exámenes de colegios y de Cambridge, apiazados, Avenida de mayo 1057, piso 1o. M-60v20m

INGLES, profesor diplomado, sistema rápido, 4 meses, lecciones diurnas, nocturnas, particulares y colectivas, va domicilio, precio módico, Talcahuano 78, piso 5o., izquierda; U. T. 7399 Mayo. T-60v20m

INGLESA, profesora diplomada, conversación. Exámenes, Miss Davies, Sarmiento 459, depto. 2, U. T. 4328 Retiro. M-60v18

INGLES, profesores londinenses, universitarios. Nuevo método. Clases. Lecciones particulares, precios módicos; Piedras 288. M-60v16

IDIOMAS: Inglés, francés, italiano, latín, profesoras, profesores, domicilio y Sarandí 39; Cuyo 8019. A-60vm31

INGLES, profesora para señoras y niños. Sistema práctico, fácil, rápido. También clases, U. T. Retiro 4567. M-60vjn1

INGLES, conversación, exámenes, cate. Método práctico nacional, profesor inglés, U. T. 1276-41; Ecuador 1362, 3o. T-60v16

INGLES, profesores y profesoras inglesas, también domicilio; U. T. 5970 Mayo, Sarmiento 1454. M-60v11

LIBRES, regulares, enseñanza garantida Nacional, Comercial, etc., domicilio y Sarandí 30, Cuyo 8019. A-60vm31

MISS May Oliver, profesora de academia Berlitz, da lecciones inglés, U. T. 2811 Retiro, Florida 734, primero, departamento E (derecha). M-60v28m

MATEMATICAS, física, química, ciencias naturales, honorarios módicos, domicilio o Del Progreso 1231, Parque Chacabuco. M-60v16

PROFESORES Y MAESTROS

OFRECIDOS

MAESTRA de inglés, católica, se ofrece para dar lecciones; U. T. 2282 Belgrano. M-60v6jn.

MAESTRA NORMAL da lecciones, va a domicilio. Tucumán 1442. T-60 v.22

PROFESORES particulares, egresados Facultad Derecho, Ingeniería, preparan especialmente Letras, Ciencias Matemáticas, Repasos Facultad, Colegio Nacional. Distinguidas referencias. Teléfono 5176 Plaza. Córdoba 1495, tercer piso. M-60v14

PROFESORA italiano, método especial, clase domicilio, traducciones, gramática, literatura, conversación, indispensable para visitar Italia, asistir teatro italiano; escribir Cabildo 491, teléfono 6141 Belgrano. M-60v19

PROFESORA francesa, parisiense, diplomada, da lecciones, conversación, práctica, señoras, niños, presenta examen Alliance Francaise, absoluta distinción, L. N. Alem 639, piso 9o., depto. B.; U. T. 31-4206. T-60v8jn

PROFESORA francesa, pron. perfecta, altas referencias, prepara Alliance; U. T. Belgrano 52-4121, para señoras y niños solamente. M-60v22

PROFESORA inglés, francés, alemán, italiano, conversación, traducciones, exámenes, éxito domicilio; Santa Fe 1823, piso 7o. B-60v5jn

PROFESORA de francés, recomendada, tiene 3 horas libres matinales, una hora a la tarde, niños preferencias; teléfonos 2651-41. C-60v18

PROFESORA normal, óptimas referencias, presenta exámenes, castellano, alemán, inglés, francés Alliance, British-society, Maure 2258. M-60v22

PROFESORA francesa, diplomada, lecciones gramática, literatura, conversación, va domicilio. Escribir Sra. Monique, Maipú 450. M-60v16

PROFESORA normal, francés, castellano. Instrucción completa. Prepara exámenes Optimas referencias; Soler 4209. M-60v17

PROFESORA normal, mucha práctica, prepara exámenes, va domicilio, familias bien Teléfono 2539 Rivadavia. M-60v22

PROFESORA parisiense, francés, piano, prepara Alliance, conservatorio, colegios; Núñez 2348, U. T. 4121 Belgrano. B-60v20

PROFESORA alemana, da lecciones a niños y mayores, Sarmiento 2175, U. T. 47-3694. M-60v17

PROFESORA inglés, francés, piano, clase individual, colectiva, mucha práctica; Lorda 1531, Depto. 4. M-60v22

PROFESORA dibujo, pintura, acuarela, domicilio 10 $ mensual; Moctezuma 1390. M-60v16

PROFESOR con inmejorables referencias dicta lecciones particulares a domicilio; teléfono 1284 Mitre. M-60

PROFESORA normal adelanta grados, va a domicilio; Godoy Cruz 2653; U. T. Palermo 7959. M-60v17

PROFESORA inglesa, recibida, prepara a examen. Precio módicos. Paraguay 3454, dep. fondo. B-60

PROFESORA de francés, óptimas referencias, ofrécese; U. T. 2162 Belgrano. T-60v19

SRA. inglesa, de Londres, perfecta pronunciación, se ofrece para las tardes, lecciones, conversaciones, domicilio, recomendaciones, por carta; Neuquén 1339. T-60v16

SEÑORITA francesa, da lección y conversación, solo a personas distinguidas, tratar 15 a 20, Corrientes 1667, tercer piso. T-60v17

SEÑORITA ofrécese, para enseñanza de inglés o acompañar niños, dispone horas o medio día, excelentes referencias, U. T. Rivadavia 6250. T-60v17

SRTA. culta, ofrécese para dar lecciones en castellano, encargarse de niñas a acompañar una persona enferma. Cartas a A. B. C., este diario. M-60v17

SRTA. lecciones de inglés de mañanas, precio módico, V. P. S., Pte. Rte. Central. M-60v17

SEÑORITA enseña primeras letras niñas 5-6 años adelante, casa confianza; C. Calvo 1050. T-60v16

SEXTO grado, 1er. y 2o. año en un año; Bmé. Mitre 3711, planta baja. T-60v30m

PROFESORES DE MUSICA Y CANTO

OFRECIDOS

CANTO, lecciones profesor artista lírico, enseña, para teatro y sala; Sgo. del Estero 173. M-62

GUITARRA, profesor Spinardi, enseñanza superior y libre, aires nacionales, tangos, etc., poco tiempo, domicilio; Rivadavia 2542, U. T. 7879 Cuyo. T-62v17

GUITARRA, señorita, aires nacionales, Srta. Saravia, Viamonte 2269; U. T. 5844 Cuyo. T-62v2jn.

GUITARRA, profesor Martín, lecciones a domicilio y Rodríguez Peña 1256, U. T. 41 Plaza 1744. A-62v30m

GUITARRAS, profesor Luis Verón, elementales, superiores, perfeccionamientos; Larrea 1075, U. T. 44-3830. T-62v15j.

GUITARA: profesora clásico y folclore argentino; Méjico 3879, U. T. 62-6746. T-62v7jn.

GUITARA, profesor Juan Pastor, Melo 1827, piso 6o.; U. T. 4756 Plaza. T-62v2jn

GUITARA, profesor Saravia, Viamonte 2269; U. T. 5844 Cuyo. T-62v2jn

PROFESORA superior, gran diploma de honor y medalla de oro Thibaud-Piazzini, da lecciones de piano y solfeo, en su casa y a domicilio, clases elementales y de perfeccionamiento, preparación a exámenes libres, José Hernández núm. 2525. M-62v24

PROFESORA superior piano, solfeo, armonía, premiada diploma honor, medalla oro, Palermearts Thibaud, Williams, comprobantes, exámenes. Enseña también método Escuela Normal González, Pasco 272, U. T. 6798 Cuyo. M-62v7

PROFESORA superior, piano, solfeo, armonía, premiada diploma honor, medalla oro, Palermearts, Thibaud, Williams, comprobantes, exámenes: Pasco 272, U. T. 6798 Cuyo. M-62v7jn.

PROFESORA superior, piano, solfeo, diplomada, ler. premio, medalla de oro, conservatorio Williams. Lecciones domicilio; Venezuela 2334, U. T. Cuyo 3851. T-62v18

PROFESORA de piano, solfeo, teoría, enseñanza, principiante, precio módico, Venezuela 2334, U. T. Cuyo 3851. T-62v18

PROFESORA superior piano, solfeo, a domicilio, desde 8 $, exámenes Williams y otros; Rivera Indarte 126. M-62v16

PROFESORA diplomada conservatorio Milano, canto, idiomas, francés, italiano, rumano, alemán, ofrécese enseñanza, también dama compañía, externa; Sadi Carnot 550, D'Ombra. M-62v16

PROFESORAS del Williams, piano y violín, dan lecciones a domicilio; U. T. 60-4783. M-62v17

PROFESORA piano, solfeo, armonía, lecciones a domicilio, $ 15; Arenales 2460, U. T. 44-4063. T-62v16

PROFESORES DE BAILE

OFRECIDOS

AVENIDA Callao 629, Darago and Miss Mabel, profesores de la sociedad porteña, tango, fox trot, ranchera, etc., en cinco lecciones, aunque jamás haya hecho un paso; lecciones $ 2 y $ 5; U. T. 37 Riv. 3822. A-64v17

AL profesor de bailes Míguez, 121 Lima 121 dirijase usted si busca un maestro de prestigio, donde en pocas lecciones aprenderá correctamente: enseñanza personal; 9 a 22; U. T. 38 - 2896 M-64

AMBICIONA Vd. destacarse en los bailes? Aprenda con el popular profesor Andrés Duval, Rivadavia 3592, antes Bartolomé Mitre 862. A-64v17

CON una buena profesora, usted aprenderá a bailar en pocas lecciones correctamente; Cangallo 1020, 1o. derecha. T-64v22

SI Vd. desea bailar a la moda, visite Sal. prof. Lapente. Lecc. rigurosamente individuales. Curso completo $ 15; Paraná 317, depart. 8. M-14v16

ORQUESTAS, ARTISTAS Y MUSICOS EN GENERAL

OFRECIDOS

SEÑORITA sin pretensiones se ofrece para pianista de cinematógrafo, dirigirse U. T. 1884 Cuyo. T-65 v. 17

PIANOS, PIANOLAS, ROLLOS Y LIBROS DE MUSICA

OFRECIDOS

FAMILIA vende piano Chassaigne Frères caoba, nuevo, barato, urgentísimo; Larrea 162, Depto. A. T-67

GRAN ocasión: Piano Erar, $ 180, y otro $ 400: Bmé. Mitre 975. M-67v19

PIANO Zimmermann Hupfeld a precios de importación y en cuotas de $ 40 mensuales; Celestino Fernández y Hno., Bmé. Mitre 975. M-67v19

PIANO, pianola y un piano nuevos, vendo barato; Bmé. Mitre 4355. T-67v19

GRAMOFONOS, DISCOS, ACCESORIOS Y REPUESTOS

A componer fonógrafos, victrolas, ortofónicas, recuerda WARD, único mecanico EXPERTO, Casa Chica, Salta 676. M-68v17

A vender disco en buen estado, cambio por otro en buen estado, con cuerda a Casa Chica, Salta 676. M-68v17

A $ 0.50, 0.70 y 1.50 discos. No deje de aprovechar esta oportunidad. "Casa Gil", B. Irigoyen 430. M-68

ORTOFONICA modelo 1930, gran lujo, perfeccionada, con regio compartimiento para radio, única en exposición modelo, Filadelfia, freno automático, costo 1750 $, vende familia urgente, 295 $; Victoria 1333, piso 3o. izq. T-65v31

ORTOFONICA norteamericana, grande, modelo de gran lujo, con muchísimas piezas, vende urgente familia por viaje 120 $; Rivadavia 2010. A-68v7jn.

ORTOFONICA grandota, mueble gran lujo, 50 piezas, vendo $ 120; Junín 279, piso 1o. A-68

VICTROLA ortofónica, portátil, con portadiscos y 50 piezas, regalo en 30 pesos; Bernardo de Irigoyen 609. T-68v17

VICTROLA porteamericana importada, costó $ 1150, vendo cualquier precio; Rivadavia 1569, 2o. piso H. A-68v7jn

ANUNCIOS VARIOS

AGAR Prince, detective privado, corresponsales internacionales, averiguaciones, vigilancia. Informes particulares y comerciales, seriedad y reserva; Sarmiento 1479, Mayo 6959. T-69v9jn

A Bidegaray, auxiliar jubilado investigaciones. Informes, vigilancia, averiguaciones, San Martín 522; U. T. 3552 Retiro. T-69v1

AGENCIA informaciones Manuel Galardo, jubilado policía investigaciones, vigilancias, paraderos, averiguaciones; Lavalle 1429, patentado. M-69v16

COLON, compro palco bajo, balcón, o dos plateas, primeras cinco funciones gran abono; Lavalle 570, Depto. 28, de 9 a 11 horas. M-69v16

COLON, compro palco bajo, balcón o dos plateas, para 25 de mayo. Dirigirse Lavalle 570, depto. 28, de 9 a 11 horas. M-69v16

COLON, compro palco bajo o balcón, mitad de gran abono; J. Lagos, Cangallo 499, 4o. piso, de 10.30 a 12.30 y de 2.30 a 6.30. M-69v17

CIRCULARES: Entrega inmediata, se hacen a precios muy bajos; Sarmiento 1011, piso 2o., U. T. 35-2754. T-69v18

GRAN abono, teatro Colón, se venden dos plateas fila 9, para 10 funciones, todo el mes de junio. Tratar Esmeralda 959, Depto. 6. M-69v18

LA Asociación Española de Socorros Mutuos de San Antonio Oeste, hace saber a los poseedores de números de la rifa que tiene en circulación, para el sorteo de la primera jugada de la lotería nacional, a efectuarse en el mes de julio del año en curso, queda postergada para realizarse por la primera jugada del mes de diciembre por la misma lotería nacional.—Manuel Bosch, presidente. M-69v17

PLATEA Colón gran abono, véndese, Esmeralda 852; U. T. 0123 Retiro. 14 a 16. T-69v17

PALCO bajo para el gran abono Teatro Colón, se transfiere para el segundo turno; Suipacha 1058. M-69v18

LIBROS NUEVOS Y DE OCASION

A domicilio compramos toda clase de libros usados, Cerrito 611, U. T. Libertad 2783. T-71v17

A domicilio, compro toda clase de libros; Talcahuano 152; U. T. 37 Rivadavia 2898. Mp-71v17

ALTOS precios pago libros, todas clases, Corrientes 1342, U. T. 2541 Mayo. A-71

LIBROS de derecho e historia americana, antiguos y modernos, compro al contado, librería Suárez, Lavalle 583; U. T. 0267 Retiro. T-71v21m

PARTERAS DIPLOMADAS

BACIGALUPI, PARTERA ESPECIALISTA en cualquier caso difícil, procedimientos modernos, curaciones rápidas. Tiene médico. Pensionistas precios módicos, discreción, higiene, confort. Atiende consultas gratis por la mañana de 9 a 13 horas, en Viamonte 1696, piso 6o., depart. 17, y toda la tarde en Rivadavia 2368, primer piso, depto. 1, Sin chapa. Teléfono 5056 Cuyo. T-73v30

PARTERA especialista en cualquier caso, urgente, procedimientos modernos, resultados rápidos, esmerada higiene, recibe pensionistas, precios módicos, médico permanente, consultas gratis todo el día; Charcas 1891, primer piso, sin chapa. T-73v11jn

MATRAIN, partera, especialista, profesora Madrid, Bs. Aires, atiende todo caso rápido, pensionistas, ciudad o campo; consulta gratis; Piedras 538. M-73v10

A PINORI, PARTERA ESPECIALISTA, recibe pensionistas, precios módicos, U. T. 0248 Mayo, sin chapa; Tucumán núm. 1622. A-73v30m

A Propato, partera del Hospital Rivadavia, atiende todos casos, recibe pensionistas, cuerpo consultas gratis todo el día; Córdoba 3418. T-73v28

A TIENDE Rossi, partos, embarazos, curaciones, inyecciones; U. T. 7061, Belgrano; Cabildo 121, recibe pensionistas. B-73vjn5

A Fernanda, partera diplomada, especialista en embarazos, partos, precios módicos, pensionistas; Entre Ríos 528. A-73v11jn.

A partera Pierina G. Paviolo, de la maternidad del Hospital Rawson, Tacuarí 1685; U. T. 3477 B. Orden. M-73v19m

A RRIGONI, partera por concurso del Fernández, especialista todos casos, consultas gratis; Junín 781. MC-73v4 j.

A Fontela, partera, Asistencia Pública, tiene médico, precio módico; Venezuela 984. T-73v14j.

A señora de Casellas, partera diplomada, consultas y pensionistas; Tandil 2842, U. T. 5594 Flores. A-73v29m.

ALCORTA, partera, atiende todos los casos, embarazos, partos, 25 $, pensionistas 2 $; Alsina 1747. T-73v5jn

A TIENDO todo el día, partera, pensionistas, sin chapa, casa seria, acreditada; Tucumán 2480. T-73v2jn

A López, embarazos, partos, pensionistas, $ 25; Billinghurst 523 esquina Corrientes; U. T. 2539 Mitre. M-73v25m.

COLEGIALES, Federico Lacroze 2830, U. T. 6368 Belgrano, partera especialista, pensión, higiene, consulta gratis. B-73v4jn.

CAPRA, PARTERA, casos urgentes, embarazos, partos, pensión, 20 $, Lavalle 2796, U. T. 5728 Cuyo. MC-73vm27

CANEPA, partera, casos urgentes, pensión, 30 $; Cangallo 1608, U. T. 1468 Rivadavia, sin chapa. MC-73v3jn

CHIESA, partera Hosp. Clínica, embarazos, curaciones, consulta gratis, pensión, sin chapa; Sarmiento 1912. M-73v28m

IRENE D. de Biacchi, partera, recibe pensionistas; U. T. 2651 Palermo; calle Charcas 3322. B-73v25

TRAOLA partera, consulta gratis, pensión, casos urgentes, toda hora; 41-1513, Paraguay 1247. T-73v3jn

JONAS, partos, pensión, consultas gratis, U. T. 47-3296; Azcuénaga 462. Sin chapa. T-73v2

MEEROFF, partera, partos, embarazos, consultas, pensionistas, precios módicos. Sarmiento 2537, U. T. 4728 Cuyo. BC-73v20

MARKMAN, partera, especialista, ex jefe Hospital Clínicas, todos casos, pensionistas; Bmé. Mitre 1419, Depto. 1o. T-73v14jn.

PARTERA Zepurnaya, profesora, todos casos, precio módico, pensión; Pueyrredón 583, U. T. 4290 Cuyo. T-73v11jn

PARTERA diplomada, embarazos, curaciones, médico; C. Pellegrini 855, departamento C., sin chapa. T-73v21

RIZZO, partera Hospital Alvarez, Rivadavia, pensión, higiene, sin chapa; calle Maipú 792. T-73v28m

PROFESIONALES OFRECIDOS

A TRES $ por diente, dentaduras postizas, quedan fijas, masticación perfecta, garantidas. Composturas en dos horas desde 1 $; laboratorio Garrido, Esmeralda 980. M-74v16

A dibujantes, planos, dibujos, copias eléctricas, precios módicos. Maipú 220. T-74 v. 15 junio.

JOVEN aprendiz, adelantado de farmacia, se ofrece; U. T. 44-4321. T-74v16

INGENIERO agrónomo, alemán, con un año de residencia en el país, se ofrece. Tres años de práctica, 20 años de edad, casado (siendo la señora buena cocinera). Dirigirse por carta a Hans Bebreus, calle Maipú 450. M-74v17

MANICURA cubana, masajes faciales, se atiende ambos sexos, de 11 a 19, Corrientes 1385, escalera derecha, p. 1, departamento 7. M-74v17

MASAJES suecos, enérgicos y competentes, da masajista diplomada, de 14-15 a.; Tacuarí 462. M-74v17

PROFESIONALES OFRECIDOS

MASAJISTA dipl., ex enfermera hosp. Alemán, at. ambos sexos, Rivadavia 1149, 3o., Depto. 6. M-74v16

MASAJISTA, pedicura alemana, atiende días hábiles, de 10-20 h.; Charcas 856. M-74v17

MASAJE general, facial, curación, cabello, masajista diplomada, 14 a 19; Lavalle 410, 5o. A. M-74v17

MASAJISTA diplomada, atiende de tarde y domingos, Cevallos 236, departamento B.; plaza Congreso. M-74v18

MANICURAS, masajistas, atienden Córdoba 1336, 6o. piso, depto. 18, 2o. ascensor al fondo. M-74v17

MANICURA masajista de París, diplomada, 14 a 21, Corrientes 1749, 8o. piso, Depto. 32. T-74v17

MANICURAS masajistas atiende 1252 Cangallo, piso 2o., Dpto. 12, al corredor. M-74v17

MASAJISTA escandinava, dipl., se ofrece para señoras, 14 a 19, Uruguay 572, 3o., Depto. O. M-74v17

MANICURAS, atienden San Martín 981, piso 1o., depto. 1, primer ascensor. M-74v17

MANICURA of., después de medio día; Sarmiento 1376, Dpto. 8, piso 4o. M-74v17

MANICURAS, atienden de 12 a 20 horas; Corrientes 1189, piso 1o., D. A. M-74v19

MANICURAS de París atienden, Uruguay 1249, 2o. p., Dpto. 5. M-74v21

MANICURA, masajes faciales, atiende todo el día, Charcas 1058. M-74v16

RICARDO PONSATI, traducciones, Lavalle 477. M-74

DIVORCIOS

DIVORCIO absoluto, tramito rápidamente sin adelantos. Pida prospectos Carlos Weis, U. T. 33-2337, Chacabuco 78. M-74vjn8

DIVORCIO Montevideo, sin cobro adelantado. Pida prospectos, Francisco Gicca, Corrientes 435. A-74v6jn

DIVORCIO, 850 $ moneda argentina, sin adelantos, E. jurídico S. Antuña 2635, Montevideo. M74v31

OFICIOS DIVERSOS

PEDIDOS

TORNERO en bronce, competente, p. torno revólver, se necesitan; Canning 2630. M-p75v16

TIPOGRAFOS y linotipistas muy competentes, necesitamos; California 2000. M-p75v16

OFRECIDOS

A LA FABRICA DE COLCHONES Trabajamos a domicilio, 1 plaza $ 2, 2 plazas, $ 3; camas al laqué, $ 10.50 y 21; muebles, juegos completo, $ 85; camas bronce, elásticos imperial, $ 33 medsas, $ 3.90; sillas, $ 2; cotín, metro 1.85; lana de primera, $ 1.70. Casa Gruss, Monroe 3099, esq. Avda. del Tejar, U. T. 2836 Belgrano. B-75v13jn.

AFINACION, compostura, pianos, perfectos, baratos. Taller renombrado. Ordenes, Maipú 460, U. T. 3531 Retiro. M-75v16

ALFOMBRERO tapicero, arreglos y colocaciones, práctico en caminos de escalera; U. T. 38-1779. A-75v.m.30

BORDADOS En bordados artículos en oro y bordados en general, se especializa el taller de la Asociación del Divino Rostro, cuyos precios no admiten competencia. Dirigirse al Colegio, calle Chubut y Campichuelo, U. T. 60 Caballito 1277. M-75 perm.

BURLETES, alfombras, cortinados, colocación y arreglo baratísimo; U. T. 3977 Plaza, Juncal 2295. T-75v29

COLONIAL ESPAÑOL, Azulejos y sus complementos desde 17 $ el metro cuadrado. Imágenes estilo renacimiento español y otros motivos, en cerámica. Primera Fábrica Argentina, Talcahuano 896, 44 Juncal 4192. M-75 perm

CARPINTERO, lustrador, se ofrece cualquier trabajo, Viamonte 2841; U. T. 47-1692. T-75v17

ENCUADERNACION En los talleres de encuadernación de la Escuela Taller del Divino Rostro, se ha llegado a un grado de perfección que es difícil superar. Las encuadernaciones se hacen desde la 1/2 tela, tela, 1/2 pasta, cuero pergamino, y en encuadernación artística, se hacen según el deseo del cliente, pudiéndose hacer, además de las creaciones, cualquier copia, según modelo que se presente, siendo garantidos los materiales que se emplean no admitiendo competencia sus precios, dado lo excelente del trabajo. Los pedidos se atienden en la oficina central, calle Talcahuano 896, todos los días hábiles de 10 a 11 y de 14.30 a 19.15, U. T. 60, Caballito 1277. M-75 perm.

FUNDAS: ¿Queréis conservar vuestros muebles? Mandad hacer las fundas a la antigua casa "La Marquesita", de Manuel Ruz, sucesor de José Despax, Sáenz Peña No. 233, U. T. 38-2256 Mayo. M-75v20

FUNDAS para muebles en general, desde 14 $ el juego y 6 el piano. Novedosos gustos en bombasles, lisos y floreados, ganzúas, cretonas inglesas, tousores y vicuñas. Corte y confección esmerada. Aceptamos géneros. Tapicería en general, antigua casa Charlet; U. T. 2340 Cuyo, Bmé. Mitre 2040. T-75v31

FUNDAS! Fundas para todo mueble. Señora, cómprenos el género; la confección es gratis; géneros y corte de alta creación. Voy a domicilio; Bado, Viamonte 1561; U. T. 4264 Juncal. M-75v18

FUNDAS para sala, $ 20, pianos $ 4, corto, coso, voy a domicilio; pidan muestras Pasteur 239, U. T. 6930 Cuyo. A-75v20

FABRICAS de fundas para muebles y piano, U. T. 7053 Rivadavia; Tacuarí 150. T-75v28m

HERRERO mecánico, competente en tractores, molinos y todos los trabajos, se ofrece para estancia. Ofertas a Máximo, carbonería, Fed. Lacroze esquina 3 de Febrero, Capital. M-75v17

LUSTRADOR de muebles finos, pianos, etc., restaura nuevos, moderniza, muy módico, ex fabricante de clase; Díaz Vélez 4421, U. T. 5724 Caballito. Tof-75v17

IMPRENTA En la Escuela Taller del Divino Rostro se hacen trabajos sencillos de imprenta a precios muy convenientes, recibiéndose los pedidos en Chubut y Campichuelo, y el timbrado de tarjetas de visita, como la impresión de estas mismas en la calle Talcahuano 896, de 9.30 a 12 y de 13.30 a 19.30, todos los días hábiles. El timbrado de tarjetas llevando la chapa o clisé en 5 pesos y las impresas a 2.50 el ciento. M-75perm

MECANICO de primera, diplomado, especialista en ajustaje de automóviles se ofrece, F. J.; César Díaz 2533. M-75v16

MAQUINAS DE COSER arreglan a domicilio; escriba a BERTOMEU. Anote en su libreta: Pedro Echagüe 1149. M-75v18

SEÑORA, ¿BUSCA TAPICERO? Llame U. T. 2626 Darwin, Padilla 1051. Tapizo muebles, composturas, corto, coso fundas baratísimo. B-75v1 jn.

SASTRE señoras, trajes, hechuras finas, bastados $ 35, arreglo pieles. Belgrano 1879; 38-1584. T-75v17

TAPICERIA EN GENERAL. Refacciones de muebles, cortinados, colchas, visillos, fundas, cambios de estilo. Se admiten géneros. Consúltenos antes y después de encargar sus trabajos; ahorrará dinero. Llame U. T. Palermo 71-8772. Melo 2926. T-75v17

OFICIOS DIVERSOS

OFRECIDOS

TAPICERIA, arte francés, sillones confortables, desde 70 $, juegos de sala, living room, hall, fumoir, cortinados y decoraciones, se aceptan trabajos por encargo; U. T. 44-6625, Montevideo 1087, esq. Santa Fe. T-75v7jn.

TAPICERIA Charlet, cortinados, cortinas, visillos, estores, doseles y colchas modernas a precios sin competencia. Visítenos o llámenos a U. T. 2340, Cuyo. Bmé. Mitre 2040. T-75v31

TAPICERO, colocación cortinados, visillos, stores, arreglos, tapicerías en general, voy a pueblos; Pasteur 239, U. T. 6930 Cuyo, antes Cevallos 445, Ayuste y Marchesini, tapiceros decoradores. A-75v20

TAPICERIA muebles franceses y confortables, juegos sillones p. hall, living room, etc., cortinados, decoraciones, arreglos. Se aceptan trabajos por encargo; U. T. 5209 Plaza, Cerrito 1025, esq. Charcas. B-75v6jn.

TAPICERO, muebles, cortinados, decoraciones y burletes, confecciones y colocaciones de cortinados, visillos, doseles, stores, colchas a precios baratísimos; llame U. T. 5552 Palermo, Juncal 3636. T-75v17

TAPICERO, muebles, cortinados, burletes, alfombras, coloco, arreglo, baratísimo; U. T. 47-7533, Viamonte 2093. T-75v17

TAPICERO, ex decorador Thompson, construyo, reformo, barato: A. Renes. Charcas 1590, U. T. 7480 Juncal. M-75vm26

TAPICERIA, cortinados, fundas, muebles estilo, refacciones generales, barato, U. T. 0347 Palermo; Gorriti 4624. T-75vm24

TAPICERO ex capataz Thompson, certificado, se encarga de todo trabajo del ramo, pida presupuesto, Guayaquil 413, U. T. 60-1507. T-75v22

TAPICERO, muebles, cortinados, arreglos, etc., llame U. T. 5209-41, Cerrito 1025, esq. Charcas. T-75vijn.

TAPIZO, arreglo toda clase sillones, muy barato; Victoria 1894, U. T. (38) Mayo 5930. Tof-75v14jn.

TAPICERO, muebles, cortinados, refacciones, arreglos baratos, llamen U. T. 3977 Plaza; Juncal 2295. T-75v5jn

TAPICERIA, muebles, cortinados, visillos, colocación de burletes, U. T. 54 Darwin 3772; Serrano 1349. T-75v5jn

TAPICERO, artista general, confianza. Mansilla 2830, entre Laprida y Anchorena; U. T. 6485-44. T-75v24m.

VENDO, COLOCO cristales, espejos, aparatos niquel para vidrieras; Cangallo 1430, U. T. 6372 Mayo. MC-75v26m

EMPRESA DE LIMPIEZA Y LUSTRADORES DE PISOS

OFRECIDOS

ATENCION! "La Alemana", casa acreditada fundada 1896, enceradora, rasqueteadora, cepilladora, toda clase pisos a máquina, especialista parquets, dejándolos nuevos, lustrosos, como espejos. Usamos cera virgen, aguarrás, limpiamos casas, negocios, baratísimos, tomamos abonos familiares, comerciales, $ 1 pieza; oficiales prolijos, recomendados, lustramos muebles, colocamos alfombras, cortinados, mudanzas, instalaciones eléctricas, radio, en general, garantizamos nuestro trabajo; escritorio Pueyrredón 716, U. T. Cuyo 5198 y 8232. A-76v17

ATENCION, la Económica encera a 1 $ y 1.50 pisos y parquets, como muestra uno grata, cera virgen, 4 manos, no marca pisadas, brillantes, encerado fino, trabajo garantido, lustro muebles, limpio casas, baratísimo. Oficiales muy prácticos y bien recomendados. La única casa que trabaja bien y más barato; llame y se convencerá; U. T. 2823 Juncal, Anchorena 1173. T-76v17

ATENCION, la Cumplidora, la mejor empresa, los cinco hermanos, encera, rasquetea pisos, especialidad parquet, viejos dejándolos nuevos, $ 1, 1.50; 2 manos cera virgen, aguarrás única, no marca pisada, brillante como espejo; lustramos muebles, limpiamos casas, obras, baratísimo, personal competente, bien recomendado, trabajo garantido, pruebe; U. T. 0934 Juncal, Pueyrredón 1985. M-76v20m.

ATENCION, brillante, encero rasqueteo, especialidad parquet, dos manos, no marca pisada, limpio

PARA HOY Y MAÑANA EN RADIO

Los programas se publican por hora a fin de facilitar a los oyentes la elección de los números que les interese oír en cada momento del día.

LOS ARTISTAS DE HOY

Amaya-Marañón	11	LR3	
Típica Wells	11	LR6	
Rodríguez	11	LR3	
Cogorno	11	LR3	
María L. Notar	11	LR6	
Sexteto Fall	12	LS6	
Jazz Colom	12	LR6	
Devincenzi	12	LR1	
Carlos Viván	14	LS6	
Vila y Ciaccio	16	LR3	
Típica Precona	17	LR7	
La Sevillita	18	LR6	
Fleurquín-Febré	19	LR4	
Típica De Caro	20.40	LR4	
Carlos Gardel	21.30	LR6	

ONDAS

LR1	Bs. Aires	380,0
LR3	" "	316
LR4	" "	303,0
LR5	" "	361
LR6	" "	330,0
LR8	" "	260,9
LR9	" "	291,3
LS1	" "	423
LS2	" "	252,1
LS3	" "	286,2
LS5	" "	280,4
LS6	" "	209,3
LS7	" "	229
LS8	" "	243,9
LS9	" "	215,3
W2XAF	N. York	31,40
W2XAD	N. York	19,50

PARA HOY VIERNES

10. Trío Negri-Cogorno-Pontino. LR 3.
11. María Luisa Notar, canciones; Rodríguez, bandoneón; típica Wells; dúo Amaya-Marañón; orquesta típica. LR 3.
—Típica Wells: María Luisa Notar, canciones; Cogorno, violín. LR 6.
—Típica y jazz-band. LR 8.
—Típica y jazz. LR 4.
—Típica y jazz. LS 3.
12. Típica Wells; dúo Amaya-Marañón; sexteto Fall; María Luisa Notar, canciones; Rodríguez, bandoneón. LS 6.
—Orquesta clásica sinfónica de Angel Negri; dúo Amaya-Marañón; jazz Colom. LR 6.
—Trío Sureda; Devincenzi, canto. LR 1.
13. Boletín de los mercados de Liniers y Tablada. LR 3.
—Orquesta típica. LR 8.
13.30 Orquesta típica; Los Americanitos. LR 6.
14. Carlos Viván, canciones; típica Pocholo. LS 6.
—Noticias de LA NACION. LR 6.
16. Julia Ferro, canciones; orquesta típica; Vila y Ciaccio, guitarras; sexteto Fall. LR 3.
—Típica y jazz-band. LR 8.
16.30 Carlos Viván, canciones; Vila y Ciaccio, guitarras. LR 6.
16.45 Obra del Cardenal Ferrari, programa para niños. LR 4.
17. Ramiro Peña, humorismo. LR 6.
—Típica Precona. LR 7.
17.45 Orquesta clásica Fontova; típica Brignole; Fisher, órgano. LR 8.
18. Rondalla Catalán; La Sevillita, canciones españolas; típica Pocholo. LR 3.
—La escuela de la Srta. Alegría. LS 6.
—Julia Ferro, canciones; rondalla Catalán; La Sevillita, canciones españolas. LR 6.
18.15 Orquestas clásica y típica. LS 3.
19. Típica De Rogatis-Calabró; Julia Ferro, canciones; La Sevillita, canciones españolas; rondalla Catalán. LS 6.
—Noticias de LA NACION. LR 6.
—Dúo Fleurquín-Febré. LR 4.
—María Marrone, canciones italianas. LR 7.
19.30 Rosa Quiroga, canciones; trío Gedeón; sexteto Fall; orquesta típica sinfónica de Angel Negri. LR 6.
20. Rosa Quiroga, canciones; trío Gedeón. LR 3.
—Marta Somer, soprano; Carlos Felica, violín. LR 8.
20.30 Rondalla Catalán; La Sevillita, canciones españolas. LR 3.
—Rosa Quiroga, canciones; trío Gedeón; orquesta típica sinfónica de Angel Negri. LS 6.
—Radio Revista Médica Argentina. LR 7.
20.40 Típica De Caro. LR 4.
21. Orquesta clásica. LR 4.
—Orquesta sinfónica. LS 3.
—Transmisión especial para la América latina. Audición dedicada a la República de Guatemala. W 2 X A F y W 2 X A D.
21.15 Carlos Gardel, canciones. LR 3.
—Orquesta típica. LR 8.
21.30 Carlos Gardel, canciones; Albina Sagesse, soprano; Cogorno, violín. LR 6.
—Dúo Monte-Pardo; Rodríguez-Niello, contralto. LR 7.
21.40 Albina Sagesse, romanzas; orquesta clásica sinfónica de Angel Negri. LR 3.
22. Carlos Gardel, canciones; orquesta típica sinfónica; Zaldívar, canciones. LR 3.
—Carlos Gardel, canciones; orquesta clásica; Zaldívar, canciones; jazz Donnalt. LS 6.
—Compañía Olga Casares Pearson-Angel Walk, comedia. LR 6.
22.30 Jazz Binstock. LR 8.

PARA MAÑANA SABADO

10. Orquesta típica; dúo Amaya-Marañón; Ricardo Cogorno, violín. LR 3.
11. Albina Sagesse, soprano; orquesta clásica sinfónica de Angel Negri; Jazz Donnalt; típica Pocholo. LR 3.
—Orquesta típica sinfónica de Angel Negri; dúo Amaya-Marañón. LR 6.
—Orquesta típica. LR 8.
—María Susanábar, piano; típica Simoni-Alfaro. LR 4.
—Típica y jazz. LS 3.
12. Típica González-Blois; dúo Amaya-Marañón; sexteto Fall; Albina Sagesse, soprano. LS 6.
—Orquesta típica; Cogorno, violín; sexteto Fall; Albina Sagesse, soprano. LR 6.
—Trío Sureda; Devincenzi, canto. LR 1.
13. Boletín de los mercados de Liniers y Tablada. LR 3.
—Orquesta típica. LR 8.
13.30 La Sevillita, canciones españolas; rondalla Catalán. LR 6.
14. Rondalla Catalán; La Sevillita, canciones españolas; Raquel Notar, monólogos. LS 6.
—Noticias de LA NACION. LR 6.
16. Raquel Notar, monólogos; orquesta típica; Carlos Viván, canciones; Vila y Ciaccio, guitarras. LR 3.
—Orquesta clásica Fontova y jazz. LR 8.
16.30 Carlos Viván, canciones; orquesta típica; Raquel Notar, canciones. LR 6.
16.45 Obra del Cardenal Ferrari, programa para niños. LR 4.
17. Ramiro Peña, humorismo. LR 6.
—María Susanábar, piano. LR 7.
17.45 Orquesta clásica Fontova; jazz Binstock. LR 8.
18. Trío Negri-Cogorno-Pontino; dúo Tapia-Orellana; Diana Lavalle, guitarra. LR 3.
—La escuela de la señorita Alegría. LS 6.
—Trío Negri-Cogorno-Pontino; dúo Tapia-Orellana. LR 6.
—Radio Extensión Cultural del Museo Social Argentino, 115a. transmisión del cursor: ciclo de extensión universitaria, dedicada a la juventud escolar, con el siguiente programa:
1o. Del acervo argentino: "El sentimiento patrio", lectura.
2o. Un momento de conversación por el Dr. Honorio J. Senet, director de la Radio Extensión Cultural.
3o. "Chimango", cuento infantil, por D. Alberto Larrán de Vere.
4o. "La pirámide de Mayo", por A. Lamas, lectura.
5o. "Charlas del mate", por José de Pocha, lectura.
Durante los intermedios prestarán su colaboración artística los concertistas de guitarra Sres. Emilio y César Bó. LS 1.
19. Dúo Tapia-Orellana; Diana Lavalle, guitarra; trío Negri-Cogorno-Pontino; típica Pocholo. LS 6.
—Noticias de LA NACION. LR 6.
—Orquesta clásica. LR 4.
—Dúo Corrao-Triay; orquestas clásica y típica. LS 3.
—Mercedes Carne, canciones. LR 7.
19.30 Diana Lavalle, guitarra; orquesta típica sinfónica de Angel Negri; Julia Ferro, canciones. LR 6.
20. Orquesta típica sinfónica de Angel Negri; Julia Ferro, canciones; Vila y Ciaccio, guitarras. LS 6.
—Juan Pirtos, tenor; Emilio Fisher, violoncelo; orquesta clásica. LR 8.
20.30 Compañía Olga Casares Pearson-Angel Walk, comedia. LS 6.
21. Díaz Quijano, recitados; dúo Magaldi-Noda; jazz Donalt. LR 6.
—Ada Falcón, canciones; orquesta sinfónica. LR 4.
—Orquesta sinfónica. LS 3.
—Angélica Lemcke, soprano; Obdulio Lima, guitarra. LR 7.
21.15 Agustín Magaldi, canciones; típica Pocholo; Olga Casares Pearson y Angel Walk, diálogo. LR 3.
—Típica Pocholo; orquesta clásica sinfónica de Angel Negri. LR 6.
22. Dúo Magaldi-Noda y Ricardo Cogorno, violín; típica Pocholo. LS 6.

PROFESIONALES

Acné, Eczemas, Crónicos, Cabello, Uñas, Avariosis, nuevos tratamientos **Dr. Betolli, del Hospital S. Luis de París; LAVALLE 1790, de 9 a 11 y 14 a 20.** v. 31

Dr. VILA. Especialista nerviosas e internas) corazón, estómago, intestino, hígado, riñón, pulmón, vientre). Intoxicaciones, sangre, Higiene y profilaxis mental. Cura los **Psiconeurosis (Neurastenia, Histeria)** y sus complicaciones. Avariosis. electricidad. Rayos X. **CANGALLO 2158.**

Dr. A. D. CISNERO, subjete de sala (servicio de clínica médica) del Hosp. Rivadavia. Jefe de trabajos prácticos de la Facultad. Enfermedades internas. Corazón, pulmones, estómago, intestinos; **CORONEL DIAZ 1788, de 14.30 a 17.**

Dr. A. COLECCHIA. Vías digestivas (estómago, intestinos, hígado). Rayos X. Ex médico asistente de la Clínica de Vías Digestivas del Hospital Saint Antoine de París, de 4 a 6; **PARAGUAY 794.**

Dr. SANTORO. Ambos sexos. Urinarias, avariosis, espermatorrea, impotencia, estrechez, cura radical. Diatermia; de 14 a 17 y de 20 a 21: **Bmé. Mitre 1744.** v. 31

Prof. M. ABERASTURY y Dr. M. ABERASTURY (HIJO). De regreso de Europa, atienden su consultorio. **Enfermedades de la piel y lúes; Cerrito 308, 3 a 7.** v. 31

PIEL y SECRETAS

(ambos sexos)
MEDICO ESPECIALISTA
Dr. ENRIQUE V. DE VEDIA
Graduado en Buenos Aires y en las universidades alemanas de Berlín y Munich. Ex jefe de sala del Hospital Mil. Cent. de Buenos Aires. Ex jefe de clínica de las Clínicas Dermatológicas Alemanas, Académica de Dresdorf y Municipal de Munchen Schwabing.
SARMIENTO 1419
U. T. (38) Mayo 0777
Consultas de 16 a 19. v. 31

Enfermedades de señoras

Vientre, cirugía, partos, diatermia, dolores ANTONIO y MIGUEL FALSIA. Especialistas Hosp. R. Mejía; Sarmiento 1469. De 2 a 5. U. T. Mayo 2398 v. 27

ENFERMEDADES DE LA PIEL

Dr. WERNICKE, trasladó su consultorio a **ESMERALDA 1372.** U. T. 5938 Juncal. V. 31

Dr. Enrique FERREYRA
GARGANTA, NARIZ, OIDOS
Prof. FACULTAD
Diariamente de 15 a 17. Martes, jueves y sábado, de 10 a 11. U. T. 35-0765. **VIAMONTE 982**

Dr. BAFICO Secretas, piel, ambos sexos. Ex director sanatorio de señoras y médico sala Hosp. Rawson; **Tucumán 719, de 14 a 19.** v. 31

Dr. MARIANO ETCHEGARAY
Jefe del servicio de niños del Hosp. Pirovano. Enfermedades aparato digestivo y alimentación infantil. 13 a 16; **Cerrito 1053.** v. 30

Doctora GIORGI Médica de Maternidad
H. D. R. Mejía. ESPECIALISTA en enfermedades de mujeres; **URUGUAY** 772. De 15 a 17. v. 18

Dr. CABAUT Director y oculista Honorario del Hospital Francés. De regreso de Europa. Enfermedades de los ojos, anteojos, operaciones, etc. Consultas de 10 a 12 y 13.30 a 17, todos los días menos sábado; **Bartolomé Mitre 1175, U. T. (35) Libertad 0911.** v. 1jn

Dr. CONSTANCIO LARGUIA
Del Instituto de Maternidad de la Sociedad de Beneficencia de la Capital
SEÑORAS y PARTOS. Consultorio: Martes, Jueves y Sábado, de 3 a 5
MAIPU 505, 2o. piso. U. T. 31 Retiro 0335. v. 31

Dr. JOSE V. VARALLA
Diploma de la Facultad de París. Vías Urinarias, Piel y afecciones de la sangre. Diatermia, Nieve Carbónica; **Lavalle 1726.** De 14 a 16 horas. Unión 38 Mayo 0351. v. 31

Enfermedades de señoras

(Matriz, ovarios, parto). Rayos X. **DOCTOR MANUEL COPELLO.** Del Hospital Rawson; **MORENO 835,** de dos a ocho. v. 27

Dr. F. C. CIARLO Cirujano jefe de Clín. del Hosp. Piñero. Cirugía y señoras. Lunes, miérc. y vier., 15 a 18; **Juncal 1432.**

REUMATISMO - CORAZON
Dolor, Palpitación, Opresión. Aorta, Rayos X. **Dr. Carron, Ayacucho 290,** de 3 a 8.

NERVIOSAS
Debilidad, mareos, falta vitalidad, temblor, neurastenia, insomnio, zumbido, doctor **C. Durand, Ayacucho 290,** de 15 a 20.

HIGADO - ESTOMAGO
Intestinos. Cálculos. Ictericia. Vómito. Especialista **Dr. Pasqualis, Callao 86,** de 2 a 5, menos martes y jueves. Rayos X.

Dr. AMORETTI, Oculista
Dipl. en la Universidad de Viena. Córdoba 879, de 2 a 7, solicitar hora, U. T. Plaz. 0362.

Dr. David J. Fernández
Enfermedades del riñón, vejiga, uretra, próstata, etc. **Sarmiento 1411, de 10 a 13.**

BRONQUITIS - ASMA
Enf. de bronquios. Tos, fatiga, catarros; **Dr. P. F. Torrents, Rivadavia 1993, de 2 a 6.**

DOCTOR PABLO RUIZ
CANGALLO 1680
Director del Instituto Policlínico y especialista en enfermedades secretas de ambos sexos y de la piel, matriz, vejiga, riñones, estómago, reumatismo y afecciones nerviosas. Aplicaciones eléctricas con completas instalaciones y del 914. Rayos X. **CANGALLO 1680.** Consultas todos los días de 9 a 12 y 14 a 19.

Emilio M. CASTIGLIONI
Cirujano dentista del Hospital Nacional de Alienados y del Círculo de la Prensa. Consultorio: **LIBERTAD 192.**

Dr. Emilio Picasso CAZON
Director del Dispensario antivenéreo de la Asist. Pública. Jefe de consul. de vías urinarias y avariosis del Jockey Club.
Consultas de las 16 a las 20; **TUCUMAN 1642,** 1er. piso.

Dr. ADOLFO NOCETI
Miembro de la Academia de Medicina
Dr. ATILIO TISCORNIA
Profesor Supl. Clínica Oftalmológica
OCULISTA Enfermedades de los ojos **MAIPU 535**

Dr. Luis Wencelblat Cirujano dentista. U. T. 0185 Plaza (41); **C. Pellegrini 730.** Consultas de 9 a 11 y de 14 a 18.

MOVIMIENTO MARITIMO Y ADUANERO. SITUACION DE VAPORES Y CORREO DE ULTRAMAR

CORREOS MARITIMOS

BUQUES POSTALES A ENTRAR

EN LA DARSENA NORTE

HOY

A las 21 horas:
CAP POLONIO, Delfino y Cía. . . . . De Hamburgo, el 29 de abril

A las 12 horas:
HARDWICKE GRANGE, Houlder Bros . . De Londres, el 26 de abril

MAÑANA

PRINCIPESSA GIOVANNA, Lloyd Sabaudo . . . . . De Génova, el 24 de abril
WURTTEMBERG, Delfino y Cía. . . . . De Hamburgo, el 23 de abril

DOMINGO 18

MASSILIA, Cías. Francesas . . . . . De Burdeos, el 3 de mayo

MARTES 20

DARRO, Mala Real Inglesa . . . . . De Liverpool, el 26 de abril
WESTERN WORLD Munson Line . . . . . De Nueva York, el 2 de mayo
CABO SAN ANTONIO, Ybarra y Cía. . . . . De Génova, el 25 de abril

MIERCOLES 21

KERGUELEN, Cías. Francesas . . . . . De Hamburgo, el 14 de abril
HIGHLAND MONARCH, Nelson Line . . . . . De Londres, el 1o. de mayo

JUEVES 22

CONTE VERDE, Lloyd Sabaudo . . . . . De Génova, el 3 de mayo

VIERNES 23

ORANIA, Dodero S. A. . . . . De Amsterdam, el 30 de abril

SABADO 24

VILLAGARCIA, Delfino y Cía. . . . . De Hamburgo, el 24 de abril
REINA V. EUGENIA, Maura y Coll . . . . . De Barcelona, el 5 de mayo
EL PARAGUAYO. Houlder Bros . . . . . De Liverpool, el 5 de mayo

DOMINGO 25

GENERAL ARTIGAS, Hugo Stinnes . . . . . De Hamburgo, el 1o. de mayo

LUNES 26

WERRA, Lloyd Norte Alemán . . . . . De Bremen, el 28 de abril

MARTES 27

ALCANTARA, Mala Real Inglesa . . . . . De Southampton, el 9 de mayo
NORTHERN PRINCE, Fourness Prince Line . . . . . De Nueva York, el 10 de mayo

MIERCOLES 28

AVILA STAR, Blue Star Line . . . . . De Londres, el 9 de mayo

BUQUES POSTALES A SALIR

Con indicación del nombre del barco, agente, hora de salida, puntos para los cuales lleva correspondencia directa y hora del cierre de la valija postal:

HOY

PAN AMERICA. Munson Line. A las 15, para Montevideo, Santos, Río de Janeiro, Bahía, Bermudas y Nueva York el 4 de junio. Cierre postal a las 12.30, con alcance a las 19.

GIULIO CESARE, Italia-América. A las 24, para Montevideo, Santos, Río de Janeiro, Cádiz, Barcelona y Génova el 1o. de junio. Cierre postal a las 22, con alcance a las 23 (en el Correo Central).

FLORIDA. Cías. Francesas. A las 10, para Montevideo, Río de Janeiro, Las Palmas, Barcelona, Marsella y Génova el 5 de junio. Cierre postal a las 7.30, con alcance a las 19.

DUNSTER GRANGE. Houlder Bros. De Montevideo para Londres el 7 de junio. Cierre postal el 15 a las 19, sin alcance.

MAÑANA

LA PLATA MARU. Osaka Soshen Kaisha. A las 16, para Santos, Río de Janeiro, Nueva Orleans, Galveston, Los Angeles y Kobe el 30 de julio. Cierre postal a las 12, sin alcance.

LUNES 19

VAUBAN. Lamport y Holt. A las 15, para Montevideo, Santos, Río de Janeiro, Barbados y Nueva York el 9 de junio. Cierre postal a las 12.30, con alcance a las 19.

MARTES 20

ALMANZORA, Mala Real Inglesa. A las 24, para Montevideo, Santos, Río de Janeiro, Bahía, Pernambuco, Madeira, Lisboa, Vigo, Cherburgo y Southampton el 10 de junio. Cierre postal a las 22, con alcance a las 23 (en el Correo Central).
CAP POLONIO, Delfino y Cía. A las 15, para Montevideo, Santos, Río de Janeiro Lisboa, Vigo, Boulogne y Hamburgo el 7 de junio. Cierre postal a las 22, con alcance a las 23 (en el Correo Central).

MIERCOLES 21

EL URUGUAYO. Houlder Bros. De Montevideo para Liverpool el 12 de junio. Cierre postal a las 19, sin alcance.
COMODORO RIVADAVIA. Delfino y Cía. A las 10, para Magallanes y puertos del Sur el 31 de mayo. Cierre postal a las 7.30, sin alcance.

JUEVES 22

HIGHLAND HOPE, Nelson Line. De La Plata para Montevideo, Río de Janeiro, Las Palmas, Lisboa, Vigo, Boulogne y Londres el 16 de junio. Cierre postal a las 11 con alcance a las 19.
WESTERN PRINCE. Furness Prince Line. A las 24, para Montevideo, Santos, Río de Janeiro, Trinidad y Nueva York el 10 de junio. Cierre postal a las 22, con alcance a las 23 (en el Correo Central).
AVELONA STAR. Blue Star Line. A las 24, para Montevideo, Santos, Río de Janeiro, Madeira, Lisboa, Boulogne y Londres el 10 de junio. Cierre postal a las 22, con alcance a las 23 (en el Correo Central).
MASSILIA. Cías. Francesas. A las 10, para Montevideo, Santos, Río de Janeiro, Lisboa, Vigo y Burdeos el 7 de junio. Cierre postal a las 22, con alcance a las 23 (en el Correo Central).
SIERRA MORENA. Lloyd Norte Alemán. A las 16, para Montevideo, Santos, Río de Janeiro, Madeira, Lisboa, Vigo, Boulogne y Bremen el 14 de junio. Cierre postal a las 12.30, con alcance a las 19.

SABADO 24

PRINCIPESSA GIOVANNA. Lloyd Sabaudo. A las 16, para Montevideo, Santos, Río de Janeiro, Ceuta, Nápoles y Génova el 17 de junio. Cierre postal a las 12.30, con alcance a las 19.

MARTES 27

CONTE VERDE. Lloyd Sabaudo. A las 24, para Montevideo, Santos, Río de Janeiro, Cádiz, Barcelona y Génova el 12 de junio. Cierre postal a las 22, con alcance a las 23 (en el Correo Central).
WURTTEMBERG. Delfino y Cía. A las 16, para Santos, Río de Janeiro, Lisboa, Vigo y Hamburgo el 19 de junio. Cierre postal a las 12.30, sin alcance.

MIERCOLES 28

DARRO. Mala Real Inglesa. De La Plata para Montevideo, Río de Janeiro, Lisboa y Liverpool el 20 de junio. Cierre postal a las 13.30, sin alcance.

SERVICIO RADIOTELEGRAFICO

(Comunicación directa con los paquetes por intermedio de la Transradio)

(Comunicación directa con los paquetes por intermedio de la Transradio) Alcántara, Alsina, Andalucía Star, Antonio Delfino, Asturias, Aurigny (después de las 10), Avila Star, Belle Isle, Cabo San Antonio, Conte Rosso, Conte Verde, Darro, General Artigas, General Osorio, Highland Brigade, Highland Monarch, Jamaique, Krakus, Kerguelen, Laetitia, Magallanes, Mendoza, Northern Prince (después de las 19), Orita, Orania, Reina Victoria Eugenia, Southern Cross, Southern Prince, Vandyck (después de las 19), Voltaire, Werra, Western World y Zeelandia.

SERVICIO RADIOTELEGRAFICO DEL CORREO

Buques postales en navegación que pueden comunicarse directamente con la estación radiotelegráfica de la Dirección General de Correos y Telégrafos, General Pacheco en el día de hoy:

Bahía Blanca, Cabo San Antonio, Cabo Quilates, Cap Norte, Cap Polonio, Ciudad de Asunción, Darro, Dunster Grange, Florida (desde las 10), fragata Presidente Sarmiento, Giulio Cesare (desde las 23, Hardwicke Grange, Highland Monarch, Jamaique, Kawachi Marú, Kerguelen, Madrid, Massilia, Pan America (desde las 15), Principessa Giovanna, Villagarcía, Western World y Wurttemberg.

PUERTO DE BUENOS AIRES

ALTURA DE LAS AGUAS — TIEMPO

El semáforo del Riachuelo marcó ayer:

				El sol	
A las 8	25.4 pies	A las 13	21.4 pies	Sale y pónese	
A las 8	23.4 "	A las 14	21.4 "	6.42	16.58
A las 10	22.8 "	A las 16	22 "	La luna	
A las 12	21.8 "	A las 18	22.4 "	20.5	10.29

Cuatro pies más de agua en la Dársena Norte. Edad de la luna: 17,9 días
Viento SE.

BUQUES DE ULTRAMAR

LLEGADAS A LA RADA

Nacional.	Nombre y procedencia	Fecha	Tonelaje	Consignatarios	Carga
Sueco	**GOTHIA,** San Francisco	Mayo 15	1089	J. E. Turner	general
Brasileño	**GUANABARA,** Antonina	" 15	320	Lloyd Brasileño	general
Británico	**CORTONA,** Liverpool	" 15	4453	Van Bokkelen	general
Finlandés	**BORE IX,** Dansig	" 15	2650	Agencia Basel	general

ENTRADOS

Nombre	Procedencia	Destino	Nombre	Procedencia	Destino
ALMANZORA	Southampton, D. Nte.		**BUENOS AIRES.**	Magallanes, D. Sur	
HIBERNIA	R. Janeiro, D. Sur	I	**CORTONA**	Baltimore, dique	3
ESTE	P. Alegre, Barracas		**SERGIPE**	R. Janeiro, Boca	
BORE IX	Helsingfors, Dárs.	B			

SALIDOS

Nombre	Destino	Carga	Nombre	Destino	Carga
CAP NORTE	Hamburgo, general		**GRIFEVALE**	Hamburgo, general	
CAMP. QUILATES	Génova, general		**CORACERO**	Zárate, a cargar	
MADRID	Bremen, general		**HAWACHI MARU.**	Yokohama, general	
RANSAY	Rada, a órdenes				

A ENTRAR HOY

Nacional.	Nombre	Agente	Procedencia	Destino
Argentino	**TORO**	Sud Atlántica	B. Blanca	Boca, Remov.
Argentino	**ASTRA**	V. y Onetto	Campana	Dock Sur I
Británico	**VIKINGSTAR**	Blue Star Line	Fray Bentos	Dock Sur I
Argentino	**V. LOPEZ**	M. de Marina	Rada	Dársena Sur
Noruego	**CRUX**	Bunge y Born	Rada	Dársena Sur
Alemán	**CAP POLONIO**	Delfino y Cía.	Hamburgo	Dársena Norte
Británico	**HOULDER GRANGE**	Houlder Bros	Londres	Dársena Norte
Yugoeslavo	**VIDOVDAN**	Lloyd Yugoslavo	Sevenico	Dique 4
Argentino	**NORTE**	Sud. Atlántica	B. Blanca	Boca, F.C.S.
Británico	**SHELLMEX**	Shell M. Argentina	La Plata	Dock Sur II
Francés	**MONT EVEREST**	Cías. Francesas	Marsella	Dique 3
Americano	**WEST IVIS**	Munson Line	Rosario	Dique 3

A ENTRAR MAÑANA

Nacional.	Nombre	Agente	Procedencia	Destino
Italiano	**PSSA. GIOVANNA**	Lloyd Sabaudo	Génova	Dársena Norte
Alemán	**WURTTEMBERG**	Delfino y Cía.	Hamburgo	Dársena Norte

A SALIR HOY

Nacional.	Nombre	Agente	Procedencia	Destino
Argentino	**MADRYN**	Delfino y Cía.	Dársena Sur	P. Deseado
Británico	**MEDERLY**	Houlder Bros	Dársena Sur	Santa Lucía
Americano	**PAN AMERICA**	Munson Line	Dársena Sur	Nueva York
Italiano	**GIULIO CESARE**	Italia-América	Dársena Norte	Génova
Francés	**FLORIDA**	Cías. Francesas	Dársena A	P. Deseado
Argentino	**ATI. ATLANTICO**	La Patagonia	Dársena Sur	Génova
Holandés	**SNEATON**	Chadwick Weir	Dock Sur	V. Constitución
Británico	**LANGLEEGORSE**	A. Herem	Dock Sur I	S. Vicente
Argentino	**ASTRA**	V. y Onetto	Dock Sur II	Campana
Británico	**VIKINGSTAR**	Blue Star Line	Dock Sur I	Londres
Británico	**TUSCANSTAR**	Blue Star Line	Dock Sur I	Londres
Noruego	**SUD URUGUAYO**	García y Díaz	Dique 1	Rosario
Noruego	**SUD ARGENTINO**	García y Díaz	Dársena A	Nueva York
Brasileño	**MARANGUAPE**	Lloyd Brasileño	Rada	Manaos

A SALIR MAÑANA

Nacional.	Nombre	Agente	Procedencia	Destino
Japonés	**LA PLATA MARU.**	Osaka S. Kaisha	Dársena B	Kobe

ITINERARIOS DE LOS SERVICIOS AEROPOSTALES

Líneas a los Estados Unidos

(Panamerican Grace Airways Co.)

PROXIMA SALIDA
Sábado 17 a las 8

Escalas	Días	Hora
Mendoza	17	15.30
Santiago de Chile	17	17.30
Ovalle	18	10.20
Antofagasta	18	15.20
Arica	19	10.—
Tacna	19	10.25
Arequipa	19	12.25
Limatambo	19	17.50
Trujillo	20	10.20
Pimentel	20	11.40
Piura	20	13.—
Talara	20	14.—
Guayaquil	20	16.30
Santa Elena	20	17.40
Tumaco	21	10.05
Buenaventura	21	12.50
Cristóbal	21	17.45
La Habana	23	14.—
Miami	23	17.—
Chicago	24	7.35
Nueva York	24	9.30

En Cristóbal se realiza el empalme aéreo para y de Venezuela, Costa Rica, Nicaragua, Honduras, Guatemala, San Salvador y Méjico. En La Habana se efectúa también otro empalme aéreo para y de Haití, Santo Domingo, Puerto Rico, Antillas y Guayanas Inglesas y Holandesas.

Salida de Morón los sábados a las 8. Cierre postal: los viernes a las 23.30 para las picas simples, y a las 20 para las certificadas.

Tarifa postal: cartas, $ 0.17 por cada gramo o fracción, y $ 0.75 por cada 50 gramos o fracción para las muestras e impresos.

(Líneas Nyrba)

PROXIMA SALIDA
Jueves 22 a la 1

Escalas	Días	Hora
Porto Alegre	22	5.30
Florianópolis	22	10.—
Santos	22	13.45
Río de Janeiro	22	16.15
Campos	23	8.50
Victoria	23	10.35
Caravellas	23	13.—
Ilheos	23	15.25
Bahía	23	17.05
Aracajú	24	8.—
Maceio	24	9.40
Pernambuco	24	11.25
Natal	24	13.35
Fortaleza	24	17.—
Amanzacao	25	9.30
Sao Luiz	25	11.45
Pará	25	16.10
Montenegro	26	8.30
Paramaribo	26	12.55
Georgetown	26	15.15
Port of Spain	26	18.50
Santa Lucía	27	8.05
St. Johns	27	11.05
St. Thomas	27	13.20
San Juan	27	14.20
Macoris	27	15.50
Port-au-Prince	27	17.45
Santiago de Cuba	28	8.30
Cienfuegos	28	12.—
Miami	28	14.45
Nueva York	30	10.15

El avión para el correo regular que sale los miércoles a las 8.30 hará las siguientes escalas: miércoles 21, Montevideo, a las 10.15; Río Grande, a las 14.15: Porto Alegre, a las 16.15. Jueves 22, Florianópolis, a las 10; Santos, a las 13.45; Río de Janeiro, a las 16.15. Viernes 23, Campos, a las 8.50; Victoria, a las 10.35; Caravellas, a las 13; Ilheos, a las 15.25; Bahía, a las 17.5. Sábado 24, Aracajú, a las 8; Maceio, a las 9.40; Pernambuco, a las 11.25; Natal, a las 13.35; Fortaleza, a las 17. Domingo 25, Amarraçao, a las 9.30; San Luiz, a las 11.45; Pará, a las 16.10. Lunes 26, Montenegro, a las 8.30; Paramaribo, a las 12.55; Georgetown, a las 15.55; Port of Spain, a las 18.50. Martes 27, Santa Lucía, a las 8.5; St. Johns, a las 11.5; Saint Thomas, a las 13.20; San Juan, a las 14.20; Marcoris, a las 15.50; Port-au-Prince, a las 17.45. Miércoles 28, Santiago (Cuba), a las 8.30; Cienfuegos, a las 12; Miami, a las 14.55. Viernes 30, Nueva York, a las 10.15. El avión que sale los miércoles de Buenos Aires empalma en Porto Alegre con el del servicio que sale todos los jueves hasta Montenegro.

Salidas de la rampa de Puerto Nuevo, frente a la C. H. A. D. E., todos los miércoles a las 8.30 y jueves a la 1. Cierre postal: para el avión del miércoles, los martes a las 23.30 para las piezas simples, y a las 20 para las certificadas; para el avión del jueves: los miércoles a las 22 para las piezas simples y a las 20 para las certificadas.

Tarifa de la correspondencia para el franqueo por cada dos gramos o fracción: al Uruguay y Brasil, $ 0,05, más el franqueo ordinario; a Guayanas, Trinidad, Puerto Rico, Santo Domingo, Haití, Cuba y los Estados Unidos, $ 0,10, además del franqueo común.

LINEA BAHIA BLANCA COMODORO RIVADAVIA - RIO GALLEGOS
(Aeroposta Argentina S. A.)

Con escalas en: San Antonio Oeste, Trelew, Deseado, San Julián y Santa Cruz.
Llegadas: a Comodoro Rivadavia, en el día, y a Río Gallegos, al siguiente.
Salidas: de Grünbein (Bahía Blanca) los martes y viernes hasta Comodoro Rivadavia, y los viernes hasta Río Gallegos.
Regresos: de Río Gallegos, los miércoles y de Comodoro Rivadavia, los jueves y domingos.
Llegadas a Buenos Aires: de Río Gallegos, los jueves, y de Comodoro Rivadavia, los jueves y domingos.
Cierre postal: a Comodoro Rivadavia y escalas, los lunes y jueves, a las 19 para las piezas certificadas, y a las 17 para las ordinarias; a Río Gallegos y escalas, los jueves a las 19 horas.
La tarifa por cartas, adonde del franqueo ordinario, es de $ 0.15 por cada cinco gramos o fracción, y de $ 0.50 por cada 10 gramos o fracción para impresos y muestras.

LINEA A MONTEVIDEO
(Líneas Nyrba)

Salida de Puerto Nuevo, frente a la C. H. A. D. E., todos los días, con excepción de los domingos a las 9 y a las 18. Llegadas a Montevideo a las 10.15 y 19.15.
Cierre postal: a las 8 para la primera salida, piezas ordinarias, y a las 7.30 para las certificadas. Segunda salida: piezas simples, a las 13, y certificadas, a las 11.30.
Tarifa postal: $ 0.05 cada dos gramos, además del franqueo aéreo.

LINEA AL PARAGUAY
(Aeroposta Argentina S. A.)

Escalas en Monte Caseros, a las 9.20; Uruguayana, a las 9.50; Posadas, a las 12.10 y en Asunción, a las 14.30.
Salidas de Buenos Aires: miércoles y domingos a las 6. Alcance en el Correo Central de ésta: piezas certificadas, martes y sábados hasta las 20; piezas ordinarias, los mismos días hasta las 23.30.
Tarifa postal: sucesivamente, $ 0.15 por cada 5 gramos o fracción para cartas, y $ 0.50 por cada 50 gramos o fracción para impresos y muestras, además del franqueo ordinario.

LINEA A SANTIAGO DE CHILE
(Aeroposta Argentina S. A.)

Escala, Mendoza. Salida de General Pacheco los lunes a las 4. Cierre postal: piezas simples, los domingos a las 23, y piezas certificadas, el mismo día a las 20.
La tarifa postal para la exposición de cartas es de $ 0.15 cada 5 gram

Dr. Alfredo SPERONI
Venia docendi de la Facultad de Med Jefe de trabajos prácticos. Ex jefe de clínica. Enferm. internas. Consultas: lunes, miércoles, viernes, de 14 a 16; **PERU 1023, U. T. 33 Avenida 5649.**

Dr. ZERBINI Jefe de clínica del servicio de génito-urinarias del Hospital Italiano. Vías urinarias, avariosis y piel. Consultas de 13 a 16 horas. U. T. 2743 Mitre; **CORRIENTES 2929.**

Dr. RUBEN DARIO
De la Cátedra de Clínica Médica del Profesor Bullrich. Agregado del Servicio de Neurología del Hospital de Niños Expósitos. Internas y nerviosas. Consultas de 2 a 4; **BULNES 2380. U. T. 71 Palermo 0736.**

Dr. ANIBAL O. de ROA
Especialista. Jefe del servicio de enfermedades de la piel y venéreo-Favarrais del Hospital Parmenio Piñero. Tumores cutáneos. Tratamiento por Rádium. Consultas de 2 a 5 p. m. **PASTEUR 38** (antes Ombú).

Dr. O. PICO ESTRADA
Profesor S. de la Fac-Medicina interna, consultas diarias: de 14 a 17; **R. Peña 765.**

ESTOMAGO
Curación de la Dispepsia, Dilatación, Colitis, Hemorroides, Estreñimiento y Enfermedades del vientre en general, por el Régimen Alimenticio y la Fisioterapia. SIN DROGAS. Exámen por Rayos X.
Dr. C. SANCHEZ AIZCORBE
director del Inst. de Fisioterapia Piedras 387. De 9 a 12 y de 14 a 19.

VIAS URINARIAS
Enfermedades y cirugía del riñón, vejiga, próstata. Diatermia. Avariosis.
Dr. ANTONIO SOJO
Especialista en los servicios de urología del Hospital Rawson y de la A. E. de S. M.
De VICTORIA 1041, mudóse a MAIPU 497, 1er. piso, de 16 a 19.

Dr. LEON ELKIN
Jefe de Clínica del serv. de
GARGANTA, NARIZ y OIDOS
Del Hospital Argerich
TODOS LOS DIAS, de 13 a 17
PASO 227. U. T. Cuyo 6772.

Dr. R. NOVARO Profesor de la Facul. de Medicina. Atiende especialmente enfermedades del aparato digestivo (estómago, intestinos, hígado) y nutrición. Rayos X. Consultas de 2 a 6; **CERRITO 1030.**

DR A FEINMANN
SECRETAS
CURA RAPIDA - ABONOS ECONOMICOS
INSUFICIENCIA-DEBILIDAD
NUEVO TRATAMIENTO CIENTIFICO MUY EFICAZ BASADO EN LA REGENERACION FUNCIONAL DE LAS GLANDULAS SEXUALES Y SISTEMA NERVIOSO
METODO ESPECIAL DE ESTE INSTITUTO
LUNES, MIERCOLES, VIERNES DE 15 A 20
TUCUMAN 951

SANATORIOS

SANATORIUM LAVALLE
LAVALLE 1726-30-36
U. T. (38) 3049 - 3040
DIRECTORES:
Dr. José V. Varalla
Dr. Santiago Varalla
CLINICA - CIRUGIA
MATERNIDAD
Nuevo y monumental edificio con todas las comodidades y servicios técnicos completos.
Los enfermos son atendidos por sus respectivos médicos.

AVISOS DEL DIA
VENTAS A EFECTUARSE HOY Y MAÑANA
BRAVO BARROS & Cía.
La casa para la familia.—
En Flores. Muy central.—
Caracas 363, entre Bogotá y Bacacay. A 2 cuadras de Rivadavia y de la plaza. Moderna, de dos pisos, llena de comodidades y lindo jardín. Llave en mano. Base, $ 33.000. Tiene 23.000 cédulas. El **20 de mayo**, en nuestro hall.—Bravo Barros y Cía. 17865 116

Doctor C. EDUARDO SALA
Jefe de sala del Hospital de Tuberculosos "Vicente López y Planes". Médico del Hospital Nacional de Clínica. Clínica general y especialmente enfermedades del pulmón; **Agüero 1471**, de 15 a 17. U. T. 44 Juncal 3419.

SECRETAS-URINARIAS
Dr. Saraceni - Especialista
Cura indolora radical de la blenorragia aguda y crónica con **Diatermia**. Cura avariosis sin dolor con 606-914: **Corrientes 1777**, de 9 a 11 y 14 a 20

Clínica del Dr. Obarrio
Director: Dr. Juan M. Obarrio. Especialista en enfermedades nerviosas y mentales.
MEDICOS INTERNOS:
Dres. Pedro Osvaldo Sagrera Alejandro J. Petre
Este establecimiento destinado a la asistencia de toda clase de afecciones del sistema nervioso y toxicómanos posee las características de las clínicas de reposo.
JORGE NEWBERY 2889
52 BELGRANO 5300. U. T.

BRAVO BARROS & Cía.

CASAS
Títulos perfectos. Seña 3 o|o Comisión 2 o|o

HOY
Piedras 433-37.—Cuatro pisos.
La más alta renta.—A plazos.
Entre Belgrano y Venezuela. La calle central del Sur de mayor significación comercial. Gran local con amplio subsuelo y dependencias para panadería y tres cómodas casas de familia, distribuídas una en cada piso. Buena construcción, perfectamente tenida. Renta: $ 16.200 al año con contrato. Base, $ 115.000, 25 o|o al contado y el saldo a 1, 2 y 3 años, 8 o|o.
Hoy, a las 15 (3 p. m.) en nuestro hall.
12v50 por 21v50. **Bajos:** Espacioso salón, cuadra y horno para panadería, depósito para harina, baño y dos piletas y en el subsuelo dos hornos y cuadra para panadería. Alquilado en $ 510 mensuales, siendo a cargo del inquilino los impuestos municipales y de Obras Sanitarias, correspondiendo así a un alquiler de pesos 563.50 por mes.
Primero, segundo y tercer pisos, altos: Una casa en cada piso, iguales cada una, con hall, vestíbulo, dos salas al frente, comedor, tres habitaciones, baño instalado, cocina, pieza servicio. Tiene espacio libre para instalar ascensor. Puede visitarse.—Bravo Barros y Cía. 16217 v.16

HOY
Casa en Colegiales.
Con cédulas. 15 o|o de renta—
Rosetti 1040-42, entre Céspedes y Zabala. Frente a la Av. Forest, a 3 cuadras de Federico Lacroze y de Alvarez Thomas, a 5 de Triunvirato y El Cano, donde se instalará la estación del subterráneo Lacroze. Una casa y dos departamentos. Produce $ 3000 al año. Base, pesos 20.000. Tiene 12.000 cédulas, serie 28.
Hoy, a las 15 (3 p. m.) en nuestro hall. 10v39 por 54v31 y 46v48, contrafrente 13v01. Tienen las mismas comodidades y cada una consta de cuatro piezas (una en altos), baño, cocina.—Bravo Barros y Cía. 16606 vm16

HOY
Casa-habitación en Belgrano.—
Judicial. Con cédulas.—
Moldes 1855 entre Pampa y Sucre. A 3 y 4 cuadras de la Avda. Cabildo, de la plaza e iglesia. Adoquinado y tranvía al frente. Amplia, de una planta cómoda. Con mucha luz, aire y sol. 14 varas por 50. Llave en mano. Juez Dr. Grandoli, secretario Dr. Marini. Sucesión de don Francisco Pascual Arcuri. Base, pesos 28.879,57, de cuya suma se deducirá una hipoteca de 26.000 cédulas, serie 32, con la que deberá continuarse, devolviendo la suma amortizada.
Hoy, a las 15 (3 p. m.), en nuestro hall, 351 San Martín 361. Terreno: 11m22 (12v96) por 43m30 (50v.). Terraza de acceso, vestíbulo, sala, escritorio, comedor, 3 dormitorios, dos baños instalados, comedor de diario, cocina completa, sótano, lavadero, galponcito de madera; en altos, dos piezas servicio. Puede visitarse de 9 a 11 y de 14 a 17. Seña, 3 o|o. Comisión, 2 o|o.—Bravo Barros y Cía. 15368 v16

Dos preciosas casas modernas.
Bustamante 1060 y 1070.—
A pocos metros de la avenida Córdoba y a 5 cuadras de Corrientes y del sub

LA MEJOR CASA PARA VIVIR
PRECIOSA RESIDENCIA CON 3665 VARAS DE JARDINES
GÜEMES 4426 - 50, A UNA CUADRA DE LA PLAZA ITALIA
EN LA UBICACION DESCOLLANTE DEL CENTRO DE PALERMO
¡Llave en mano! — Base $ 110.000.- Tercera parte al contado
El 20 de Mayo, en nuestro hall
BRAVO BARROS y Cía.
17658 1-16

Casa central de gran renta.—
Salta 691-95. Tres pisos.—
Con cédulas. Entre Méjico y Chile. Ubicación de gran importancia y significación. Moderna. Amplio local en los bajos y dos cómodas casas de familia, una en cada piso alto. Buena construcción y en perfecto estado. Renta actual, alquilada a una sola mano: $ 11.040 al año con contrato hasta julio de 1935. Por división de condominio. Base, $ 80.000. Tiene 55.000 cédulas.
El lunes 19 de mayo a las 15 (3 p. m.), en nuestro hall. 8 varas por 35v35. **Planta baja:** Local con vidriera y sótano, 3 habitaciones, baño, cocina, despensa y patio. **Primer piso alto:** Vestíbulo, sala y escritorio al frente, comedor, tres dormitorios, baño instalado, cocina completa, despensa, pasillo; en entrepiso: dos piezas servicio. **Segundo piso alto:** Igual al anterior, teniendo dos piezas más en la azotea. Puede visitarse de 9 a. 10.30 y de 14 a 16.—Bravo Barros y Cía. 16283 v16

Para obtener mucha renta.—
Ecuador 559. A plazos.—
Al lado de la Avenida Corrientes y del subterráneo Lacroze en construcción, a dos cuadras de la Avenida Pueyrredón y del mercado de abasto. Edificio sólido, de una planta con numerosas habitaciones, que, alquilado en detalle, puede dar fácilmente $ 5400 al año. Base, $ 35.000. Podrán quedar $ 20.000 en hipoteca a 5 o 2 años, interés 7 1|2 o|o.
El **jueves 22 de mayo**, a las 15 (3 p. m.), en nuestro hall, 10 vs. por 53v12 y 54v17. Sala, diez piezas, baño, cocina, 4 piezas más en altos y dependencias. Puede visitarse. — Bravo Barros y Cía. 17494 v.21

Hermosa y amplia residencia.—
Sobre la plaza Italia.—
Con 3.665 varas de jardines.—
Güemes 4426 a 4450, entre Serrano y Thames. A una cuadra de Avenida Santa Fe y plaza Italia. Situación excepcional. Espléndida casa de dos pisos, con luz directa y calefacción en todos los ambientes, edificio para garage y grandioso jardín con cancha de tennis. Construcción de primer orden. Llave en mano. Base, $ 110.000. Tercera parte al contado y el saldo a 1 y 2 años, interés 7 1|2 o|o.

CAMBIOS Y NEGOCIOS EN TITULOS Y CEREALES

GIROS SOBRE EL EXTERIOR

(Precios fijados por el Banco de la Nación Argentina)
Tipos de venta a las 17 de ayer

GIROS SOBRE	A ORO		A PAPEL	
	Telegráficos	A la vista	Telegráficos	A la vista
Inglaterra	42 15/16	43,—	12,70	12,68
Estados Unidos	115,20	115,	261,82	261,36
Francia	22,13	22,18	10,27	10,25
Italia	16,56	16,61	13,72	13,68
España	7,09	7,10	32,05	32,01
Alemania	3,64	3,65	62,44	62,27
Bélgica	6,22	6,23	36,54	36,48
Suiza	4,49	4,50	50,62	50,50
Holanda	2,16	2,16 1/2	105,22	104,97
Uruguay	106,30		241,59	
Brasil	7,300,—		31,13	
Chile			31,70	

GIROS A LA VISTA, TIPOS A ORO, SOBRE:

Portugal	19,39	Checoeslovaquia	29,38
Austria	6,17	Finlandia	34,56
Canadá	114,50	Japón	57,—
Suecia	3,24	Noruega	3,25
Dinamarca	3,25		

NOTA: Los giros sobre Brasil, a oro, se cotizan en unidades de reis cada peso oro sellado argentino, y sobre Uruguay en unidades de pesos oro argentinos cada cien pesos oro uruguayos.

HUBO ANIMACION EN LAS OPERACIONES BURSATILES

En el tono de la plaza no se produjeron modificaciones

El movimiento bursátil de ayer fué de regular importancia en cuanto al volumen de los negocios, pero éstos se desarrollaron en un marco de buena animación como lo demuestra el número de valores cotizados. En cuanto al tono de la plaza, apenas hubo cambios, quedando sostenidos todos los papeles.

Se operó en la Bolsa de Comercio en 77 renglones distintos, registrándose transacciones en Cédulas Hipotecarias por valor de 825.850 pesos y en títulos de Fondos Públicos por 81.100 pesos oro y 898.190 pesos moneda legal. Además se vendieron 570 obligaciones y 3.058 acciones de Bancos y sociedades anónimas.

En la Bolsa de Valores el movimiento fué semejante al del día precedente, anotándose en las pizarras 40 papeles diferentes.

Las operaciones efectuadas en la Bolsa de Comercio son las siguientes:

Cédula Hipotecaria Argentina

Serie	Cantidad	Precio	Fecha
2ª	21.900	98,20	Contado
3ª	28.600	98,90	id.
5ª	4.000	100,20	id.
11ª	19.100	98,20	id.
12ª	3.000	98,90	id.
14ª	20.000	98,80	id.
	20.000	98,90	id.
14ª	26.800	98,80	mayo 16
15ª	5.800	100,20	Contado
18ª	1.000	98,90	id.
19ª	5.000	99,20	id.
20ª	32.000	99,10	id.
22ª	5.000	99,80	id.
23ª	6.000	98,40	id.
23ª	5.000	98,30	mayo 16
23ª	8.000	98,40	id.
24ª	6.000	98,30	Contado
25ª	15.000	100,50	id.
27ª	1.000	98,80	id.
28ª	4.000	98,80	id.
28ª	16.000	98,60	mayo 16
29ª	6.000	99,20	Contado
30ª	5.000	99,10	id.
30ª	3.000	99,20	id.
30ª	1.000	99,30	mayo 16
31ª	5.000	97,90	Contado
31ª	7.000	97,90	mayo 16
32ª	3.000	97,80	Contado
32ª	21.500	98,—	id.
32ª	5.000	97,90	id.
32ª	1.500	98,—	mayo 16
33ª	30.000	98,20	Contado
34ª	46.000	98,—	id.
35ª	123.500	100,20	id.
35ª	3.000	100,—	mayo 16
36ª	265.400	100,20	Contado
36ª	10.000	100,30	id.
36ª	1.750	100,20	mayo 16
36ª	8.000	100,10	id.
36ª	27.000	100,—	id.

Fondos Públicos y Acciones

Al Contado	Cantid.	Prec.
Crédito Arg. Int. 1922	6.000	98,10
Crédito Arg. Int. 1923	3.500	99,20
Crédito Arg. Int. 1924	10.000	97,70
Crédito Arg. Int. 1925, 1ª y 2ª	49.000	97,50
Crédito Arg. Int. 1925, 3ª	14.500	97,40
Crédito Int. ley 11.389, 1ª	1.000	97,40
Crédito Int. ley 11.389, 2ª	27.000	98,—
O. Sanitarias 1927, 1ª	2.000	96,80
Const. Económicas, 1ª, 2ª, 3ª y 4ª	40.500	103,50
Empréstito Municipal, A	14.000	101,50
Empréstito Municipal, B	7.000	100,40
Pavimentación 7091, 5ª	95.500	93,—
Pavimentación 7091, 8ª	4.300	91,40
Pavimentación 7091, 9ª	8.900	88,30
Pavimentación 9142	1.700	99,50
Paviment. 7 o|o, Bs. As.	10.000	100,30
Pavim. 6 o|o, Bs. As., 2ª	4.000	89,40
O. P. Mun. Bs. As., 8ª	20.000	85,—
Cons. deudas 1922, B. As.	51.000	88,70
Cons. deudas 1926, B. As.	20.000	89,50
F. C. Meridiano Quinto	50.000	83,40
Emp. 3 ½ o|o, Bs. As.	1.900	65,20
Emp. 2 ½ o|o, Bs. As., C	1.000	38,50
Emp. 2 ½ o|o, Bs. As., D	5.000	38,20
Emp. 2 ½ o|o, Tucumán	17.500	33,40
Emp. 2 ½ o|o, Córdoba	27.440	33,—
Emp. E. 5 o|o, Tucumán	29.200	73,80
San Luis, leyes 1021 y 1144, 2ª	4.000	93,10
Bonos Mun. Pergamino	6.000	97,10
Santa Fe, ord. 1734	20.000	81,70
Santa Fe, ord. 1734	5.000	81,80
Deuda 6 o|o, Mendoza	20.000	78,50
Deuda 8 o|o, Mendoza, 2ª	10.000	98,50
Tít. Hip. Const. Econ., Rosario, 7ª	3.000	101,50
Bonos Hip. Bco. Pcia., B	1.000	95,80
Bonos Hip. Bco. Pcia., C	13.000	96,80
Bonos Hip. Bco. Pcia., D	1.500	96,20
Bonos Hip. Bco. Pcia., E	122.500	95,10
Obligs. Bco. Hogar Arg.	200	100,10
Obligs. Banco Hogar Argentino, A	220	100,20
Obligs. Banco Popular Argentino, 7ª	50	92,40
Obligs. Warren Bros., E	100	101,—
Acc. Banco Hogar Arg.	65	53,40
,, Bodegas El Globo	128	100,—
,, Cía. Astra	100	38,80
,, Cía. Astra	100	38,70
,, Cía. Astra	200	38,60
,, Piccardo y Cía.	15	134,—
,, Comodoro Rivadavia	50	250,—
,, Petróleo Challacó	600	10,90

A plazos

Crédito Arg. Int. 1924, mayo 16	5.000	97,40
Empréstito Municipal, A, mayo 16	10.000	101,50
Deuda 6 o	o, Bs. As., 2ª, mayo 19	13.500	93,60
Deuda 6 o	o, Bs. As., 3ª, mayo 19	15.850	93,—
Cons. deudas 1922, Bs. As., mayo 16	30.000	88,70
Cons. deudas 1922, Bs. As., mayo 19	21.000	88,70
O. P. Mun. Bs. As., 8ª, mayo 16	1.000	85,50
Bonos Hip. Bco. Pcia., B, mayo 16	47.000	95,80
Bonos Hip. Bco. Pcia., D, mayo 16	8.000	96,20
Bonos Hip. Bco. Pcia., E, mayo 16	100.000	95,10
Acc. Cía. Astra, fin mes	400	39,—
,, Cía. Astra, fin mes	100	39,30
,, Cía. Astra, fin mes	100	38,60
,, Cía. Astra, fin mes	200	38,40
,, Cía. Astra, fin mes	200	38,70
,, Cía. Astra, junio 30	100	39,70
,, Cía. Astra, junio 30	100	39,40
,, Cía. Astra, junio 30	100	38,50
,, Cía. Astra, junio 30	200	38,40
,, Cía. Astra, junio 30	300	39,—

En la Bolsa de Valores

Al Contado	Cantid.	Prec.
Céd. Hip. Arg., ley 8172	1.000	102,50
Céd. Hip. Arg., 2ª serie	2.000	98,20
Céd. Hip. Arg., 5ª serie	2.000	100,10
Céd. Hip. Arg., 6ª serie	2.000	100,10
Céd. Hip. Arg., 11ª serie	1.000	98,20
Céd. Hip. Arg., 14ª serie	1.000	99,—
Céd. Hip. Arg., 17ª serie	2.000	98 80
Céd. Hip. Arg., 18ª serie	9.000	98,90
Céd. Hip. Arg., 20ª serie	3.000	99,20
Céd. Hip. Arg., 21ª serie	1.500	99,80
Céd. Hip. Arg., 24ª serie	2.000	98,30
Céd. Hip. Arg., 25ª serie	3.000	100,20
Céd. Hip. Arg., 26ª serie	5.000	100,30
Céd. Hip. Arg., 27ª serie	1.000	98,70
Céd. Hip. Arg., 27ª serie	1.000	58,80
Céd. Hip. Arg., 30ª serie	50.000	99,10
Céd. Hip. Arg., 31ª serie	9.000	97,90
Céd. Hip. Arg., 32ª serie	30.500	98,—
Céd. Hip. Arg., 33ª serie	2.900	98,30
Céd. Hip. Arg., 33ª serie	22.000	98,20
Céd. Hip. Arg., 34ª serie	8.500	98,20
Céd. Hip. Arg., 35ª serie	78.000	100,20
Céd. Hip. Arg., 36ª serie	72.000	100,20
Crédito Arg. Int. 1924	2.000	97,40
Crédito Int. ley 11.389, 2ª	2.000	97,80
Pavimentación 7091, 8ª	1.000	91,40
Emp. 4 ½ o|o, Bs. As.	3.000	74,—
Pav. Rural, Mendoza	7.500	80,50
Bonos Hip. Bco. Pcia., A	2.000	99,—
Bonos Hip. Bco. Pcia., B	2.000	95,80
Bonos Hip. Bco. Pcia., C	2.000	96,80
Bonos Hip. Bco. Pcia., A	2.000	95,10
Cédula Hip. de Chile	9.000	*95,90
Obligs. Banco Hogar Argentino, A	20	100,20
Obligs. Banco Popular Argentino, 7ª	30	92,50
Acc. Banco Hogar Arg.	40	53,30
,, Banco de Galicia	40	66,—
,, Bod. El Globo, pref.	10	96,—
,, The Catalinas	100	6,—
,, Cía. Astra	100	38,80
,, Queb. Fusionados	100	28,70

A plazos

Cédula Hip. Arg., 36ª serie, mayo 30	25.000	100,40
Acc. Q. Fusion., mayo 30	500	28,50

Nota: El precio marcado con un asterisco es en pesos chilenos.

Compraventa de títulos

Pedidos de la Bolsa de Comercio: Compañía Americana Luz y Tracción (Obligs.), a 96; Cía. Azucarera Argentina, debentures, a 99; Mercado Central de Frutos, a 104; Exposiciones Internacionales, a 1; Compañía Construcciones Modernas, a 80; El Dorado (Obligaciones) a 96; El Comercio (Seguros), a 200; La Estrella (Seguros), a 112; Cía. Argentina de Edificación, a 104, y La Franco Argentina (Seguros), a 50

Ofertas:

La Buenos Aires (Seguros), a 100; Productos Uriz, a 100; Domingo Tomba, preferidas, a 80; Banco Español, preferidas, a 88; Luis Magnasco, a 115; La Rosario (Seguros), a 230; Compañía Cerámica Argentina Ltda., a 100; Cía. Azucarera de Cuyo, a 80; Domingo Tomba, a 20; Drogueria de la Estrella, a 108; Club Mar del Plata, a 450, y Buenos Aires Lawn Tennis Club, a 30.

Pedidos en la Bolsa de Valores:

Cédulas Hipotecarias de Chile, a pesos chilenos, 95,40; acciones I. C. L. E., a 2,80; La Oxhídrica Argentina, a 3; Banco Edif. del Plata, a 18; Banco Escolar Argentino, a 5,50; E. Dell' Acqua, a 31.

Ofertas:

Banco de Galicia, a 66,50; Cédulas Hipotecarias de Chile, a $ chilen. 96; Elaboración General del Plomo, a 80.

CAJA DE CONVERSION

Saldo anterior	443.259.757:628 $ o|s.
Entrada	—
Salida	—
Saldo	443.259.757:628 $ o|s.

Circulación:

Saldo anterior	1.007.408.511.90 $ c|l.
Emitido	—
Retirado	—
Saldo	1.007.408.511.90 $ c|l.

Oro recibido en las legaciones:

Saldo anterior	6.104.800:— $ o|s.
Entrada	—
Salida	—
Saldo	6.104.800:— $ o|s

MERCADOS DE CEREALES A TERMINO

Estado de los mercados de cereales en G. Bretaña y Norte América, comparado con el cierre anterior, reducido a moneda nacional por 100 kilogramos:

	Mayo		Julio		Octubre		Mayo-Junio	
GRAN BRETAÑA—	Alza	Baja	Alza	Baja	Alza	Baja	Alza	Baja
Liverpool: Trigo	0,11	—	0,11	—	0,08	—	—	—
" Maíz	—	—	—	—	—	—	—	—
Hull: Lino	—	—	—	—	—	—	0,14	—
NORTE AMERICA—	Mayo		Julio		Septiembre			
Winnipeg: Trigo	0,10	—	0,09	—	—	—	—	—
Chicago: Trigo	0,10	—	0,08	—	—	—	—	—
" Maíz	0,03	—	0,05	—	—	—	—	—
Duluth: Lino	—	—	0,28	—	0,84	—	—	—

ESCRITORIOS SE ALQUILAN
EN LA NUEVA PARTE DEL EDIFICIO DE
LA NACION
FLORIDA 337 al 347
Dirigirse a la subadministración de 10 a 12 y de 15 a 18 hs.

MERCADO DE CEREALES A TERMINO DE BUENOS AIRES

COTIZACIONES DE AYER

TRIGO

PRIMERA RUEDA	SEGUNDA RUEDA	Precios de ajuste Hora 16	Anteriores
Disponible: —	—	9.95	9.85
Mayo: 9.93.	—	9.95	9.87
Junio: 9.96/94/92/95/94/96/10.00/01/02.	10.02/03/10.00/01/02/01.	10.01	9.87
Julio: 10.00/02/10.00/01/05/06/08/09.	10.10/08/09/08/09/08/09.	10.07	9.93
Agosto: 10.11/09/12/13/15/18/19/20.	10.17/20/19/20.	10.18	10.05
Septiembre: 10.30.	10.30.	10.28	10.17

MAIZ

PRIMERA RUEDA	SEGUNDA RUEDA	Precios de ajuste Hora 16	Anteriores
Disponible: —	—	6.70	6.30
Mayo: 6.70/80/70.	6.75/70/60/65.	6.70	6.30
Junio: 6.25/23/26/30/32/31/32/30.	6.35/37/35/33/30/35/32/30.	6.33	6.17
Julio: 6.25/22/24/23/24/23.	6.27/25/22/20/17.	6.23	6.15
Agosto: 6.20/23/25/24/25/26/25.	6.27/28/29/25/24.	6.25	6.18

LINO

PRIMERA RUEDA	SEGUNDA RUEDA	Precios de ajuste Hora 16	Anteriores
Disponible: —	—	19.70	19.70
Mayo: —	—	19.70	19.70
Junio: 19.75.	19.90.	19.82	19.77
Julio: —	—	19.97	19.94
Agosto: 20.10.	20.25/17.	20.17	20.12
Septiembre: —	—	20.35	20.30

AVENA

PRIMERA RUEDA	SEGUNDA RUEDA	Precios de ajuste Hora 16	Anteriores
Disponible: —	—	4.60	4.60
Mayo: —	—	4.60	4.60
Junio: —	—	4.70	4.70
Julio: —	—	4.95	4.95

MERCADO DE PRODUCTOS NACIONALES DE ROSARIO

OPERACIONES DE PIZARRA EFECTUADAS AYER: 1a. y 2a. RUEDAS

TRIGO

DISPONIBLE	MAYO		JUNIO		JULIO		AGOSTO	
Tonel.	Precio	Tonel.	Precio	Tonel.	Precio	Tonel.	Precio	Tonel.	Precio
—		200	9,90	100	9 97	—		200	10,30
—		—		600	10.—	—		—	
—		—		200	10.02	—		—	
—		—		100	10,06	—		—	
Precios de ajuste:	9,85	—	10.—	—	10,05	—	10,15	—	10,25

MAIZ

DISPONIBLE	MAYO		JUNIO		JULIO		AGOSTO	
Tonel.	Precio	Tonel.	Precio	Tonel.	Precio	Tonel.	Precio	Tonel.	Precio
—		400	6,80	500	6,35	2.900	6,17	500	6,25
—		—		100	6,37	—		—	
—		—		300	6,33	—		—	
—		—		700	6,32	—		—	
—		—		100	6,30	—		—	
—		—		700	6,29	—		—	
—		—		1.000	6,28	—		—	
Precios de ajuste:	6,70	—	6,80	—	6,30	—	6,15	—	6,15

LINO

DISPONIBLE	MAYO		JUNIO		JULIO		AGOSTO	
Tonel.	Precio	Tonel.	Precio	Tonel.	Precio	Tonel.	Precio	Tonel.	Precio
Precios de ajuste:	19,60	—	19,70	—	19,80	—	19,90	—	20,05

Circulación:	
Saldo anterior	13.874.545.47 $ c|l.
Emitido	—
Retirado	—
Saldo	13.874.545.47 $ c|l.
Total, oro	449.364.557.628 $ o|s.
Circulación gen.	1.314.301.315.81 $ c|l.

CAMARA GREMIAL DE CEREALES

Trigo barleta para consumo o Brasil (base de 80 kilos), puesto sobre vagón en la Dársena, $ 10,55; ídem tipo Buenos Aires (base de 76 kilos), íd. íd., $ 9,60; íd. de pan (base de 78 kilos, íd. íd. íd., $ 9,80; íd. de pan (base de 80 kilos), sobre muelle de Bahía Blanca, $ 9,80.

Avena (base de 47 kilos), puesta sobre vagón en la Dársena, $ 4,45; íd. sobre muelle de Bahía Blanca, 4,35.

Lino (base de 4 o|o), puesto sobre vagón en la Dársena, $ 19,60.

Maíz amarillo, puesto sobre vagón en la Dársena, $ 6,50.

Centeno (base de 72 kilos), puesto en la Dársena, $ 5,25.

Cebada forrajera (base de 62 kilos) puesta sobre vagón en la Dársena, pesos 4.40.

C. GREMIAL DE MOLINEROS

Harina triple cero, $ 1,83 los diez kilos; íd. doble cero, 1,75; íd. cero, 1,58; íd. especial, 1,51; íd. de segunda, 0,60; íd. especial para exportación 1,10.

Afrecho, $ 4,30 los cien kilos; afrechillo, $ 4,20; rebacillo, $ 4,90.

CAMARA ARBITRAL DE CEREALES DE ROSARIO

Trigo No. 1, $ 10,35; íd. No. 2, pesos 9,85.

Maíz nuevo, $ 6,60; viejo, $ 6,25.

Lino, $ 19.60.

ENTREGAS DE MERCADERIA

En los Mercados de Cereales a Término de Buenos Aires y de Productos Nacionales de Rosario, se procedió ayer a la entrega, en conjunto, de 700 toneladas de trigo, 200 de maíz, 500 de lino y 400 avena.

COMBUSTIBLES MINERALES

Petróleo fiscal—Fuel Oil, a $ 29 la tonelada; 30 en envases propiedad del comprador y 32 en envases propiedad de la D. General; Fuel Oil Diesel, a 51 la tonelada; 52 en envases del comprador y 54 en envases de la D. General.

Shell Mex Argentina Ltda.—A granel, $ 31 la tonelada.

Diesel Fuel Oil—A granel, a $ 54 la tonelada. En tambores del comprador a 55 y de la compañía a 57.

Nafta fiscal—Cajón a $ 9,30 con 0,50 de bonificación, mínimo 5 cajones; a granel, 0,20 con 0,03 de bonificación. Aeronafta, cajón a 11, granel, a 0,26.

Shell Mex Argentina Ltda.—Cajón a 9,30 con 0,50 de bonificación, mínimo 5 cajones; a granel, a 0,20 con 0,03 de bonificación.

En tambores, a $ 9,30 c|u., con 0,50 de bonificación, mínimo 5 tamborcitos

West India Oil Co. — Wico verde, cajón, a $ 9,30, con 0,50 de bonificación, mínimo 5 cajones; a granel, 0,20 con 0,03 de bonificación. Aeronafta, cajón a 11,70, mínimo 5 cajones.

Kerosene fiscal—Cajón $ 8, con 0,40 de bonificación, mínimo 5 cajones.

Shell Mex Argentina Ltda. — Cajón a $ 9,50, con bonificación de 0,40, mínimo 5 cajones. Granel, 0,19 con 0,02 de bonificación.

En tamborcitos a $ 9,90 c|u., con 0,40 de bonificación, mínimo 5 tamborcitos.

West India Oil Co.—Caloria, cajón a $ 9,50 con 0,40 de bonificación mínimo 5 cajones; luminoso, de refinación nacional, cajón a 8,90, con 0,40 de bonificación, mínimo 5 cajones; a granel, a 0,19, con 0,02 de bonificación.

Petróleo Tractor West India Oil Co. A granel, a $ 0,16 el litro en toda la República.

Gas Oil—Shell Mex Argentina Ltda. a granel, a $ 80 la tonelada, en tambores del comprador a 87 y de la compañía a 89.

Mex Tractor Oil—Shell Mex Argentina Ltda., a granel, a $ 0,16 el litro en toda la República.

Agrícol para tractores, fiscal—Granel, a $ 0,14 con bonificación de 1|2 centavo por litro. En tambores particulares 1|2 centavo más de bonificación.

Parafina—Shell Mex Argentina Ltda (por litro en depósito), 122|125, $ 0,37 125|130, a 0,40 y 130|125, a 0,48.

Carbones (por tonelada en depósito) Cardiff, para vapor, a $ 10,25 o|s.; para fragua, a 13,25; de piedra, para cocina, a 13; coke inglés, a 21 y antracita, a 22.

Carbón de leña, carbonilla y leña

Entraron ayer a esta plaza de distintas procedencias, 32 vagones conduciendo un total a

BRAVO BARROS y Cía.

m.), en nuestro hall, 32v10 de frente por 114v37 y 113v14, contrafrente 32v33. Casa habitación distribuida en dos plantas con pórtico, vestíbulo, espacioso hall, salón, comedor, escritorio, cuatro dormitorios, dos cuartos de baño instalados, veranda, amplia cocina completa, antecocina, lavadero, bodega cubierta para calefacción tres habitaciones, baño servicio y guarda baúles. Al frente edificio independiente con cochera para dos coches 2 habitaciones, baño y cocina. Jardines con buenas plantas, cancha de tennis reglamentaria e invernáculo. Visítese de 11 a 12 con nuestra tarjeta.—Bravo Barros y Cía. 15798 v 20

Casa habitación en Flores.—Central. Moderna. Con cédulas.

Caracas 363, entre Bogotá y Bacacay A 2 cuadras de la avenida Rivadavia, de la plaza y de la estación del F. C. O. Preciosa casa de dos pisos, perfectamente construida, muy cómoda. Con jardín. Llave en mano. Por división de condominio. Base, $ 33.000. Tiene 23.000 cédulas.

El martes 20 de mayo, a las 15 (3 p. m.), en nuestro hall, 1ov. por 8v37 y 57v. Bajos: hall, sala, comedor, baño, cocina completa, antecocina, carbonera, lavadero y en altos 3 piezas servicio. Altos: hall, baño, cuatro dormitorios y baño instalado. Puede visitarse. Hay cuidador. — Bravo Barros y Cía. 16848 v 20

TERRENOS

Títulos perfectos. Seña 3 o|o. Comisión 2 o|o.

Terrenos en Castelar.—Siete lotes bien ubicados.—

Calle Mercedes esquina Goyena. Frentes al Norte y Oeste. A 4 cuadras al Norte de la estación, con trenes eléctricos, sitio de mucho porvenir. Siete lotes de todas dimensiones, para edificar lo que se quiera. Base, $ 1 la vara. 1|4 parte al contado y el saldo a 6, 12 y 18 meses, 6 o|o.

El domingo 18 de mayo, a las 14 (2 p. m.), en los mismos terrenos. Miden 10 y 20 v. 05 de frente por 30 v. 05 a 55 v. de fondo, superficie de 300 a 550 v. c. cada lote. Lindan los lotes por medio con la casa del señor Cavallo. Escrituras por Luis F. Catalá (Piedras 83).—Bravo Barros y Cía. 15796 v.18

Al Norte de Floresta.—Terrenos a $ 10 por mes!—

Con frentes a las calles Bermúdez, Cervantes y Beyrouth, entre Cabanellas y Alejandro Magariños Cervantes. A 5 cuadras de Segurola (adoquinada y con servicio de aguas Rivadavia). Barrio completamente transformado, de mucha edificación. Seis lotes incluyéndose una esquina, todos de lindas dimensiones. Base, $ 10 por mes los lotes, con 3 meses Tres mensualidades de seña en el remate y tres mensualidades al escriturar a los 30 días, por ante el Sr. Pedro Oxobby. El domingo 18 de mayo, a las 16 (4 p. m.), en los mismos. Tienen superficies de 208 a 342 v. c.—Bravo Barros y Cía. 15367 vm.18

¡A $ 10 POR MES!

Los terrenos de Romaguera.—En la Av. Emilio Castro.—Sobre la Av. Juan B. Alberdi.

Las últimas manzanas del centro mismo del gran barrio, donde en poco tiempo se han edificado centenares de casas de familia que han cambiado absolutamente la fisonomía del sitio convirtiéndolo en uno de los barrios más importantes de Villa Sárfield. 23 lotes con frentes principales a la gran avenida Emilio Castro y a las calles Alvarifio, Miralla, Escribra y otras. A 4 cuadras al Norte de la avenida Juan B. Alberdi, con el servicio de los tranvías 40, 45 y 48 en combinación con el subterráneo y de los ómnibus, a tres al Este de la avenida Larrabal, a cinco al Oeste de Escalada y a 7 al Sud de Rivadavia. Para toda edificación: casas para vivir, para renta, locales, pequeños talleres y depósitos. Por orden de la Administración de Propiedades Franklin y Herrera Ltda. Base, $ 18 por mes el lote, en 100 meses, con garantía hipotecaria y sin interés.

El domingo 18 de mayo, a las 14 (2 p. m.) en los mismos terrenos. Miden de 10 a 23.35 vara de frente por 12.53 a 34 de fondo; superficies de 162 a 340 v. c. Cuatro mensualidades de seña, en el remate; cuatro mensualidades más al escriturar dentro de los 30 días del remate por ante la oficina del señor Raúl Sofovich Varela. Mayores informes y planos: 351 San Martín 361.—Bravo Barros y Cía. 16680 v.m.18

CAMPOS

Títulos perfectos. Seña 3 o|o. Comisión 2 o|o.

Los campos de Macachín.—5554 hectáreas en 24 chacras.—Judicial. Con cédulas y plazos.

Los conocidos campos del establecimiento "La Cornelia" de Parravicini, en la Sección Tercera de la Pampa. En la famosa región de las colonias agrícolas. A 2 kilómetros al oeste de la estación Atreucó, a 4 kilómetros al Este de Doblas y a 3 1|2 leguas al oeste de Macachín. Todas estaciones del F. C. Sud, ramal de Rivera a Dobjas, próximas al deslinde con la provincia de Buenos Aires y en comunicación directa y rápida con todos los puertos de embarque y mercados de consumo del país.

Tierras fertilísimas, capaces de producir rendimientos insospechados, cualquiera sea el destino a que se les dedique y sobre todo para el cultivo de cereales finos. Tienen aguas buenas, entre 4 y 6 metros. Los arrendamientos que se obtienen en la zona son altamente remunerativos. Entrega inmediata, libres de ocupantes. Venta en 24 lotes de 201 a 247 hectáreas. Juez Dr. Roberto Basavilbaso secretario Dr. César A. Fauvety. Testamentaría de D. Jacobo José Parravicini Bases de $ 57.06 a $ 99.60 la hectárea. Cada lote reconoce hipotecas en cédulas argentinas de la serie 6 o|o por sumas que varían entre $ 9700 y $ 7400 para cada lote, o sea de $ 39.40 a $ 33.20 por hectárea, con excepción del lote 9, que tiene 2700 cédulas; hipotecas que los compradores tomarán a su cargo a estilo de plaza tomando las cédulas al tipo de cotización del día de la aprobación del remate y devolviendo la suma efectivizada. El excedente entre las hipotecas en cédulas y el precio de compra podrá pagarse: tercera parte al contado y el saldo en dos cuotas anuales a uno y dos años de plazo, contados desde el día de la aprobación del remate, con garantía hipotecaria en segundo término y 7 o|o de interés anual pagadero por semestres anticipados.

El domingo 18 de junio, a las 14 (2 p. m.), en Macachín (F. C. Sud), en el Bar Colón.

Forman parte del lote 20, fracción B de la sección 1ª, linderos: al Norte, Colonia La Mercedes, de Dolores Parravicini de Solari; al Este, Tito Ganduglia; al Oeste Enrique Parodi, y al Sur las vías del F. C. Sud. En el lote 3 hay casa con siete habitaciones, galpón. El alambrado del costado Este pertenece al establecimiento. Todos los demás edificios, alambrados, molinos y demás mejoras pertenecen a los ocupantes. arrendatarios y linderos.

Las escrituras deberán otorgarse por ante la oficina del señor Julián Aranda. Se visitan con nuestra tarjeta o con Damian Todos los conocen. Seña, 8 o|o. Comisión, 2 o|o. Mayores informes y planos: 351 San Martín 361 (Buenos Aires) — Bravo Barros y Cía. 17364 v.21

Campo en Río Cuarto.—128 hectáreas, con cédulas.—

Provincia de Córdoba. Parte del antiguo establecimiento "Los Silos". Especialísimo para agricultura, sin desperdicio. A 4 leguas al NO. de Holmberg y a seis al Oeste de la ciudad de Río Cuarto. No tiene contrato. Entrega inmediata. Base definitiva, $ 110 hectárea. Tiene 9000 cédulas, serie 8a.

El miércoles 28 de mayo, a las 15 (3 p. m.), en nuestro hall, 351 San Martín 361 (Buenos Aires). Linda al Oeste con la Colonia Potosí, de Anchorena. Alambrado en el perímetro. Molino, tanque y bebidas. Lo ocupa Juan Muñoz. Se visita por Río Cuarto, dirigiéndose a los señores Prieto y Ferrer. Informes y planos, 351 San Martín 361.—Bravo Barros y Cía. 17686 vm28

V. P. CACURI

RIVADAVIA 827

Cuatro hermosos hotelitos modernos, sin estrenar, en Belgrano.

Avenidas Cabildo y F. Lacroze. Se entregan con afirmado pago. Gorostiaga 2465: El adoquinado que aun no está construido se entregará pago. Garage, sala, hall, comedor, antecomedor, toilette, cocina económica, antecocina, jardín. Entrepiso: Salas, 2 habitaciones, baño. Altos: hall, 4 dormitorios, 2 baños inst., terraza al jardín, 2 piezas servicio, lavadero cubierto y 1 pza. en la terraza. Parquets vitraux. aplicaciones murales, decorados, carpintería cedro instalada, mosaicos granito. Base, $ 40.000. Gorostiaga 2477, igual. Base, $ 40.000; Gorostiaga 2480, igual, con pérgola. Base, $ 40.000. Ambos: Zapata 531 y Gorostiaga. Sala, hall, comedor, garage toilette, cocina económica pieza servicio. Altos: 3 dorm., hall, baño inst., galería, lavadero. Adoq. pago. Base, $ 22.000. Todas las bases en cédulas y plazos. Remate: Lunes 19 de mayo, a las 15 horas, en mi hall, Rivadavia 827.—V. P. Cacuri. 17251 v.18

Obras de Virasoro. Almagro.

Subterráneo. No hay nada tan lindo ni completo por tan poca plata. Anarquía, Barrio de estrellas, con trenes eléctricos, sitio de mucho porvenir. Siete lotes de todas dimensiones, para edificar lo que se quiera. Base, $ 1 la vara. 1|4 parte al contado y el saldo a 6, 12 y 18 meses, 6 o|o.

El domingo 18 de mayo, a las 14 (2 p. m.), en los mismos terrenos. Miden 10 y 20 v. 05 de frente por 30 v. 05 a 55 v. de fondo, superficie de 300 a 550 v. c. cada lote. Lindan los lotes por medio con la casa del señor Cavallo. Escrituras por Luis F. Catalá (Piedras 83).—Bravo Barros y Cía. 15796 v.18

ROMAN BRAVO y Cía.

Nos es grato participar a nuestros amigos y al público que habiendo dejado de pertenecer a la firma Bravo Barros y Cía., hemos constituído una sociedad que girará con el nombre de **ROMAN BRAVO y Cía.** y con el objeto de continuar en las mismas actividades comerciales que hasta la fecha.

Componen la firma la señora Matilde Gamboa de Bravo, viuda de D. Román R. Bravo, como socia comanditaria y los señores Román M. Bravo, Ramón J. Palacio y Julio Fernández Berdeal, como socios colectivos.

Nuestra casa queda establecida en la calle Corrientes N.º 562 y mientras se preparan las instalaciones, ofrecemos a todo el mundo nuestro más decidido concurso para la eficaz realización de los asuntos que se nos confíen, desde el momento que contamos con la práctica y los conocimientos adquiridos durante largos años de intensa labor.

ROMAN BRAVO y Cía.
Corrientes 562

17580 v.16

RODOLFO E. LOUIT

Judicial. Constitución 2439-41-43.

Propiedad con sus hornos instalados, que mide 8m66 de frente por 43m30 de fondo. Base, $ 55.000 m|legal.

El 18 de mayo, a las 14, remataré sobre la misma, por disposición del señor juez en lo Civil, Dr. Ramón Porcel de Peralta, secretaría del doctor Carlos F. Ayarragaray, en los autos denominados "Constante Dozzo cl. Eugenio o Eugenio Bartolomé Pró y Brucciamonti, Olivero u Olivero Antonio Pró y Brucciamonti y Alfredo Pró y Brucciamonti. Exigiré el 8 o|o y 2 o|o de práctica.—Rodolfo E. Louit, Bmé. Mitre 519. 15857 v.18

Córdoba y Azcuénaga 785

Pegado a la esquina de Córdoba. Lujoso y confortable hotelito, que se entregará desocupado. Los regios muebles que lo adornan, también se rematarán oportunamente. Consta de subsuelo, con salón billar o consultorio médico, hall, baño instalado, despensa, 2 piezas de servicio, cocina con económica y gas, carbonera y patio. La planta de recepción, con living room, sala y comedor divididas con arcadas, toilette, comedor diario, servicio, escalera para el mismo y principal al primer piso, donde se encuentra el hall 4 dormitorios y baño instalado. En la azotea, piezas de lavar y planchar. Edificación de primer orden, con parquets, placard, boiserie, escaleras de roble, vitraux, etc. Es una oportunidad brillante para concertar un negocio de primer orden, desde que la venta lleva la imperativa disposición de realizarse sobre su base real. Puede visitarse de 14 a 17 horas. Base, $ 50.000.00 m|l., a plazos.

El 18 de mayo, a las 15, remataré sobre el mismo.—Rodolfo E. Louit, Bmé. Mitre 519. 17498 v.18

Judicial. Propiedad Pasaje Lagos 2912

al 16. De altos y bajos, que mide 10m90 de frente por 8m66 de fondo. Base, $ 7.912.50 m|legal.

El 25 de mayo, a las 15, remataré sobre la misma, por disposición del señor juez en lo Civil, Dr. Mariano Grandoli, secretaría del Dr. Miguel Echegaray, los autos "Doctor Domingo Cichero c|Delfino Botofio", Exigirá el 8 o|o y el 2 o|o de práctica. Dr. Miguel Echegaray, secretario.—Rodolfo E. Louit, Bmé. Mitre 519. 16889 v.25

ADOLFO BULLRICH y Cía. LTDA.

REMATES, COMISIONES Y ADMINISTRACION DE PROPIEDADES

1011 HECTS. EN RAUCH

PARA CRIA, campo de buena calidad, muy bien empastado. Alambrado en su perímetro; tiene aguadas naturales y un molino. Dista 1 legua de M. Colman F. C. S.

PARA RENTA, ha estado arrendado durante muchos años, con contratos largos, a $ 12 la hectárea anuales y últimamente para pastoreo en $ 15.000 m|n., por un trimestre.

BASE $ 160 Hect. -- EL LUNES

17716 116

"La Sarita", en Rauch, F. C. Sud.—

1011 hectáreas de campo de buena calidad para ganadería, especial para cría y tambos, susceptible de producir buena renta, pues su arrendamiento con contratos largos ha sido durante muchos años de $ 12 m|n. la hect. Está desocupado. Base, $ 160 m|n. la hectárea, pagaderos 1|3 parte al contado y el resto en dos cuotas iguales a 1 y 2 años de plazo con garantía hipotecaria y 7 o|o de interés anual.

El lunes 19 de mayo, a las 15 horas, en nicasa, Av. L. N. Alem 1950. Linda con Davansena. De Los Heros, De La Cuadra y Bonifacio. Está alambrado en su perímetro y tiene un molino con su tanque australiano y bebederos. Se revisa por M. Colman, dirigiéndose a la casa de negocio frente a la estación. Seña, 8 o|o. Comisión, 2 o|o. Planos en nicasa Av. L. N. Alem 1950, Bs. As.—Adolfo Bullrich y Cía. Ltda. 16150 vm.19

Junín 1064. A 40 mts. de Santa Fe. Judicial.—

3 cuadras de Callao, 5 de Pueyrredón. Edificio antiguo en 9 ms. 70 (11 vs. 20 por 51 ms. (58 vs. 89). Ubicación y medidas indicadísimas para construir la gran casa de renta o para habitar. Base, pesos 60.000 m|n.

El lunes 19 de mayo, a las 15 horas, en nicasa Av. L. N. Alem 1950, donde pueden solicitarse más datos. Suc. J. Peralta Ramos. Juez Dr. Tezanos Pinto. Secretaría Ramauge. Visítese a toda hora. Seña, 8 o|o. Comisión, 2 o|o.—Adolfo Bullrich y Cía. Ltda. 16152 vm. 19

Judicial. Tucumán 1761|63. Altos y bajos.—

Entre Callao y Rodríguez Peña. Construcción sólida en terreno que mide 8 m. 66 de frente (10 vs.) por 43 ms. 30 de fondo (50 vs.), en la que se distribuyen dos casas: la baja con vestíbulo, sala, salita, 5 dormitorios, comedor, baño, cocina, w. c. y 2 piezas; la alta con vestíbulo, sala, escritorio, antesala, 5 dormitorios, comedor, cocina, baño, w. c., 1 piecita y 3 piezas en altillo. Base, pesos 90.000 m|n.

El lunes 19 de mayo, a las 15 horas en nicasa Av. L. N. Alem 1950, donde pueden solicitarse más datos. Suc. J. Peralta Ramos. Juez Dr. Tezanos Pinto. Secretaría Ramauge. Visítese a toda hora. Seña, 8 o|o. Comisión, 2 o|o.—Adolfo Bullrich y Cía. Ltda. 16152 vm. 19

Judicial. Tucumán 1761|63. Altos y bajos.—

Entre Callao y Rodríguez Peña. Construcción sólida en terreno que mide 8 m. 66 de frente (10 vs.) por 43 ms. 30 de fondo (50 vs.), en la que se distribuyen dos casas: la baja con vestíbulo, sala, salita, 5 dormitorios, comedor, baño, cocina, w. c. y 2 piezas; la alta con vestíbulo, sala, escritorio, antesala, 5 dormitorios, comedor, cocina, baño, w. c., 1 piecita y 3 piezas en altillo. Base, pesos 90.000 m|n.

El lunes 19 de mayo, a las 15 horas, en nicasa Av. L. N. Alem 1950, donde pueden solicitarse más datos. Suc. J. Peralta Ramos. Juez Dr. Tezanos Pinto. Secretaría Ramauge. Visítese a toda hora. Seña, 8 o|o. Comisión, 2 o|o.—Adolfo Bullrich y Cía. Ltda. 16152 vm. 19

887 hectáreas en Cnel. Pringles.

Uno de los buenos campos de ese partido; muy cerca de la estación de sus tierras para agricultura y apto para ganadería. A 3 leguas de "El Pensamiento". Es 1 P. B. Base, $ 240 m|n. hect. Podrán dejarse $ 120.000 m|n. en hipoteca hasta septiembre de 1932.

El lunes 19 de mayo, a las 15, en nicasa Av. L. N. Alem 1950, está arrendado hasta el 10. de marzo próximo a $ 17.35 m|n. hect. Alambrado en su perímetro. Se revisa por Cnel. Pringles. Seña, 8 o|o. Comisión, 2 o|o. Planos en nicasa Av. Alem 1950.—Adolfo Bullrich y Cía. Ltda. 16151 vm.19

A. C. TAQUINI y Cía.

BARTOLOME MITRE 475 — U. T. 33 Avenida 5319

EN LO MAS CENTRAL de VILLA URQUIZA 3 casas GUANACACHE esq. ANDONAEGUI

Producen alta renta

3 casas. Guanacache esquina Andonaegui.

2 cuadras justas de la estación Villa Urquiza. 2 de Nahuel Huapí Monroe. Ultimísimo y la plaza. Guanacache 5367|71: salón decorado, 4 habitaciones, baño, cocina, entrada de vehículos, amplio galpón de mampostería y alfillo, 13v35 por 32v33. Base, $ 19.000. Guanacache 5395|99 esquina Andonaegui 2509: salón negocio, zaguán, 3 habitaciones, galería, baño, cocina amplio patio y comodidades. 9v65 a Guanacache, 9v62 en la ochava 13v69 a Andonaegui. Base, $ 22.000. Andonaegui 2527: zaguán, 4 habitaciones, baño, cocina y dep. 13v85 por 26v55. Base, $ 15.000. Ventas al contado. Cloacas y adoquinado. Mitad contado. 1|2 de 1 a años al 8 o|o

El domingo 18 de mayo, a las 14.30, allí.

2 casas. Para vivir y renta. Zamudio esquina Franco.

A 2 cuadras de Av. Constituyentes. 2 de la estación V. Pueyrredón y sobre la Av. América. Zamudio 5302|16 esq. Franco: materiales de lo mejor bien distribuídos, amplio terreno, 2 salones negocios con sótano, 8 habitaciones, baño, cocina, altillo y terraza. Cuerpo aparte casa de 4 habitaciones, altillo, baño y cocina. 10v87 por 13v87 a Zamudio y 6v92 en la ochava. Base, $ 23.000. Franco 2423: sala, comedor, hall, escritorio, 5 habitaciones, baño cocina, pieza en altos, terraza. 12 por 20.52 v. c. Cloacas y adoquinados pagos Base, $ 18.000. 1|2 de 1 a 3 años al 8 o|o.

El domingo 18 de mayo, a las 15 horas en mi hall, Rivadavia 827.—V. P. Cacuri. 17253 v.19

Judicial. Destacada ubicación.

Pasaje Escribano 66, entre Río de Janeiro al oeste 400 y Acevedo. Casa de Av. Rivadavia y subterráneo. 2 de Gaona. 5 de Av. La Plata y parque Centenario. Zagnán, sala, 2 habitaciones, baño, cocina, pieza pequeña y dep. Cloacas y adoquinado. 9v23 x 29v60 y 29v62. Base $ 15.280.

El domingo 18 de mayo, a las 15,30 allí. Orden juez Dr. Tezanos Pintos. Sec. Dr. Marcó del Pont; juicio Vaamonde Félix Manuel de Moscatelli María Luisa Linda. 16939 v.18

Bonito chalet. Villa del Parque.

Baigorria 2939, entre Nasca y Argerich Al lado de Av. Nazca. 8 cuadras de la estación del C. C. Bien construído, lleno de comodidades. Porch, sala, escritorio comedor. 3 dormitorios, baño inst., pieza servicio, terraza con lavadero y comodidades. Cloacas y adoquinado pago. 13v82 por 28v86. Base, $ 19.000. 1|2 a 1 ó 2 años al 8 o|o. Visítese de 15 a 17.

El domingo 18 de mayo, a las 14, allí. 16941 v.18

Palermo. Casa de renta. San Salvador 4636|38, entre Acevedo y Maipú.

Una de las ubicaciones preferidas de ese barrio. Cerca de Cabildo y Paso y pocas cuadras de Av. Santa Fe Plaza Italia. Sólida perfecto estado No. 4638 sala, 2 habitaciones, baño, cocina, pieza en altos. No. 4636 entrada a 3 espléndidos departamentos, 2 de 3 habitaciones, baño, cocina, pieza en altos y el otro de 4 habitaciones. Una cocina pieza en altos. Cloacas y adoquinado pagos 10 por 47v71. Base, $ 40.000. con $ 23.000 en cédulas hipotecarias.

El domingo 18 de mayo, a las 15, allí 16944 v.18

Judicial. Acoyte 1056, entre Chubut y Machado.

A 3 cuadras del Parque Centenario. 2 de Campichuelo y Gaona. Punto interesantísimo, moderno. Indudísimas construcciones. 2 habitaciones galería, baño, cocina y dep. Cloacas y adoquinado. 8m55 por 18m55 y 16m40 Base, $ 7000.

El domingo 18 de mayo, a las 15, allí Orden juez Dr Barranquero, sec. Dr. Dobranich; juicio Caselli Carlos Fernando sucesión. 16946 v.18

Judicial. En Tres Arroyos.—

8.741,10 metros cs., en 3 fracciones, con muchas e importantes mejoras. Base, $ 155.000.

El viernes 30 de mayo a las 15 en nicasa. La barraca Washington, con 3 grandes galpones, desvíos, construcciones solidísimas, piso portland, techos cinc, clarabóyas, etc. Especiales para depósito de cereales y forrajes. Admirablemente situado, a 2 cuadras justas de la estación y sobre el mismo paseo. Orden juez doctor Porcel de Peralta, secretaría Dr. Ayarragaray, juicio Weil Hnos. y Cía. S. A. Exportación de Cereales contra Wenceslao Alvarez.—A. C. Taquini y Cía.

Judicial. Nahuel Huapí 1870,

entre 11 de Septiembre y 3 de Febrero. A 5 cuadras de la Av. Cabildo altura 2600, igual distancia de Av. Blanco Encalada y estación Núñez, del F. C. (eléctrico), 2 departamentos, cada uno de 2 habitaciones, baño y cocina, zaguán y comodidades, 8m66 por 32m15. Base, $ 9500.

El domingo 18 de mayo, a las 14, allí. Orden juez Dr. Varangot, secretaría del Dr. Biondo, juicio Sociedad Argentina de Edificación c|de Landoli. 15858 v.18

Salta 980|82. Soberbia propiedad central.

En la parte de mayor valor e importancia de la parte Sud, al lado de la Av. Edo. de Irigoyen, Independencia, San Juan, Plaza y estación Constitución. Perfectamente construída, materiales seleccionados, riquísimos detalles de arte. Se darán rentas. No. 982.—Bajos: Sala, antesala, hall, amplio comedor, despensa, 4 dormitorios. 2 baños instalados 2 patios, en uno lavadero, cocina completa, sótano, carbonera, pieza servicio en altos No. 980—1er. piso: Sala, escritorio, hall con estufa, pieza estudio, comedor con zócalo y recuadros, comedor diario, toilette, 2 piezas servicio, lavadero, carbonera. 2o. piso, 5 habitaciones, hall, 2 baños, cuarto ropero, escritorio chico hall. En la terraza: lavadero cubierto, 10 vs. por 41 vs. Base $ 85.000 con $ 50.000 en cédulas, excedente 3a parte contado y resto 1 a 3 años, al 7 o|o Visítese de 14 a 16, es una interesantísima oferta

El jueves 22 de mayo, a las 15, en nuestra casa Bmé. Mitre 475. — A. C. Taquini y Cía. 16537 v.m.22 U. T. 2025 Retiro.

Por división de condominio 3 lotes y 1 casa Av. BOYACA esq. CANALEJAS

El Domingo próximo

RODOLFO GUILLON y Cía.

Arrendamiento para quintas de verdura, cultivo de flores, granjas o pastoreos.—

103 hectáreas, 63 áreas, a 30 cuadras de las estaciones San Justo, Ricdo y Morón, F. C. O. (partido Matanza) en lotes de 6 1|2 a 51 hects. Fracción conocida por de Pedro Cigarría, indicadísima para esos destinos por la gran capacidad productiva de sus tierras, que han estado dedicadas a tambos desde hace más de 45 años. Bases para las quintas, $ 80 y $ 100 m|n. hect. Arriendo por semestre adelantado, contrato 3 años y garantía, y para el pastoreo $ 30 hect., por 6 meses.

El domingo 18 de mayo, a las 14 hs., en el mismo campo Aconsejamos la revisión por Morón, dirigiéndose al chauffeur Leonardo Fernández. Seña, un semestre de arrendamiento en cada caso. Comisión, 2 o|o. Planos y más datos a nuestros escritorios, Tucumán 666 (U. T. 3233 y 3234, Retiro).—Rodolfo Guillon y Cía. 17496 v.18

F. y A. IRIBARREN

JUDICIAL

El domingo 18 de mayo, a las 15, procederemos a rematar sobre la misma casa, calle Anchal 1747, compuesta de cuatro habitaciones, dos de ellas al frente formando salón negocio y salita, baño, cocina, pieza servicio y altillo, buena construcción calle tiranteria de hierro. Terreno según título. 152.85 m. c. Base dos terceras partes de la tasación, o sea $ 10.653.60 m|n. Reconocemos una amortizable de pesos 5.000 m|n. Seña 8 o|o. Comisión 2 o|o. Orden del señor juez Dr. César de Tezanos Pinto. Secretaría del Dr. Alberto Marcó del Pont, juicio sucesorio de don Antonio Carroba. Más datos, nuestras oficinas, Rivadavia núm. 11.053. 3993 315

SCAVINO, PINTOS y CIA.

Martín García esq. Irala, en 3 lotes, que con la edificación existente en cada uno, son tres casas, Martín García 308|10, esq. Irala 5. Dos amplios salones de negocio y viviendas, etc., en terreno de 184 v. c. Base, $ 16.000. Martín García 308: zaguán, sala, 2 hab., comedor, etc., en 214 v. c. Base, $ 12.000. Lote frente a Irala, dos hab., tres piecitas, etc., en 131 v. c. Base, $ 6.000. Mitad al contado y el resto a dos años. Visítese de 13 a 16 y 17 a 18. Planos y más datos en nuestras oficinas, Tucumán 666 (U. T. 3233 y 3234, Retiro).—Rodolfo Guillon y Cía. 17496 v.18

F. y A. IRIBARREN

JUDICIAL

El domingo 18 de mayo, a las 15, procederemos a rematar sobre la misma casa, calle Anchal 1747, compuesta de cuatro habitaciones, dos de ellas al frente formando salón negocio y salita, baño, cocina, pieza servicio y altillo, buena construcción calle tiranteria de hierro. Terreno según título. 152.85 m. c. Base dos terceras partes de la tasación, o sea $ 10.653.60 m|n. Reconocemos una amortizable de pesos 5.000 m|n. Seña 8 o|o. Comisión 2 o|o. Orden del señor juez Dr. César de Tezanos Pinto. Secretaría del Dr. Alberto Marcó del Pont, juicio sucesorio de don Antonio Carroba. Más datos, nuestras oficinas, Rivadavia núm. 11.053. 3993 315

SCAVINO, PINTOS y CIA.

Martín García esq. Irala, en 3 lotes, que con la edificación existente en cada uno, son tres casas, Martín García 308|10, esq. Irala 5. Dos amplios salones de negocio y viviendas, etc., en terreno de 184 v. c. Base, $ 16.000. Martín García 308: zaguán, sala, 2 hab., comedor, etc., en 214 v. c. Base, $ 12.000. Lote frente a Irala, dos hab., tres piecitas, etc., en 131 v. c. Base, $ 6.000. Mitad al contado y el resto a dos años. Visítese de 13 a 16 y 17 a 18. Planos y más datos en nuestras oficinas, Tucumán 666 (U. T. 3233 y 3234, Retiro).—Rodolfo Guillon y Cía. 17496 v.18

VITA y OTANO

JUDICIAL - En RAUCH, F.C.S.

Los campos de Azcazuri: - División de Condominio 1065 Hs., 31 As. y 73 Cs. — En 3 LOTES

Con superficies que varían entre:

331 Hs. 92 As. 11 Cs. — 352 Hs. 17 As. 08 Cs., y 381 Hs. 22 As. 54 Cs.

Bases: $ 32.880, 37.600 y 32.880 respectivamente

A 7 leguas de Rauch y 5 de la Estación Udaquiola, F. C. S. Campo especial para ganadería, por la calidad de sus pastos y apto para agricultura. El lote casco de Estancia con muy buenas mejoras.

EL DOMINGO 18 DE MAYO a las 15 Horas

en nuestro Escritorio

Venta decretada en los autos caratulados "ZABALETA DE AZCAZURI doña MARIA y otros contra la Sucesión de don TOMAS AZCAZURI sobre división de condominio" que tramitan por la Secretaría número 1 de Ricardo P. Casal, a cargo interinamente del autorizante y en los que corren agregados los títulos de propiedad a disposición de los interesados. Azul, Abril de 1930.

Para revisarlo dirigirse a nuestro escritorio en esta localidad, donde proporcionaremos los medios para ello. Datos e informes a nuestra casa.

17331 v.17 VITA y OTANO

RUFINO DE ELIZALDE & Cía.

Sucursales: M. del Plata, San Martín 2379 — La Plata, 5 No. 630

Petit hotel San José 739. Entre Chile e Independencia. Edificio de tres cuartos, de lindo estilo, moderno y en condiciones de ser habitado de inmediato Su terreno mide 10 varas por 25. Distribución: Planta baja: Amplio zaguán, hall, escritorio, toilette, 2 piezas chicas, pieza de calefacción, garage y patio, 1er. piso: Gall comedor, antecomedor, living room cocina, toilette, 2e. piso: 4 dormitorios, baño instalado. Tiene pisos de parquets unos empapelados, carpintería y herrajes de primer orden, etc. Base, $ 58.000. A plazos.

El miércoles 21 de mayo, a las 16 horas en nuestra casa San Martín 470. — Rufino de Elizalde y Cía. 16497 v 21

Avda. Pedro Goyena y Emilio Mitre.—

42 lotes. En la ubicación culminante de Caballito. Con frente también a Cachimayo, José Bonifacio, Centenera, Nicolás E. Videla y La Nave. Con afirmados pagos. A cuatro cuadras de la Avda. Rivadavia, plaza y estación Primera. Línea del subterráneo, frente mismo a los lujosos petit hoteles construídos por el Banco El Hogar Argentino y en una ubicación que reúne todas las ventajas de la edificación moderna. Tiene sup. de 135 a 476 v. c. Base, $ 28 la v. c. 10 o|o al contado, saldo a 3 años con 6 o|o de interés. Pagando al contado, el Banco El Hogar Argentino facilitará préstamos para edificar por el doble del valor del terreno.

xolmix

Central. San Isidro, F. C. C. A.

Alsina 530. Casa y 2 lotes. Edificio de 5 hab., susceptible, con poco desembolso, de convertirse en buena casa. Base por la casa: $ 6 vara, y por los lotes, $ 4 vara. Adoquinado pago.

El domingo 18 de mayo a las 16, en los mismos. 17699 116

Rivadavia Nos. 3275 al 3285.

A plazos. 2 lotes. Saldo de los 4 notables lotes, con frente a la Avda. Rivadavia, para liquidar resueltamente.

El sábado 31 de mayo, a las 16, en Reconquista 353. 17700 116

Casa Darwin 235.—

6 habitaciones, baño y dependencias, edificada en terreno que según título mide 8m66 de frente al NO. por 35m66 de fondo. Sup. 308|81. Base, $ 7.333.32.

El domingo 18 de mayo, a las 16, en la misma. Exigiré en el acto de la venta el 8 o|o de seña y el 2 o|o de comisión a cargo del comprador. Orden del señor juez doctor Carlos A. Varanot, en los autos sucesorios de Da. Hermanzia Pagani de Matti que tramitan en la secretaría del Dr. Alsina, escrituras ante el escribano Sr. Francisco Fernández. Más datos, en Reconquista 579.—Ernesto Oyuela. Buenos Aires, 29 de abril de 1930.—Agustín Alsina, secretario. 15877 v.18

ARTURO DEMARCO

Judicial. Propiedad Caseros 2965|73|75, entre Rioja y Deán Funes, la que mide según título 30 metros de frente por 57 metros de fondo y según medidas 30 m. 03 de frente por 57 m. 15 de fondo y 30 metros 30 ctms. de contrafrente. Su edificio consta: por el No. 2965, un local de negocio y 5 piezas. baño, cocina y w. c. Por el No. 2973 de pasillo y a continuación 6 departamentos, 4 de 4 piezas y w. c. el quinto es de dos piezas en los bajos y 2 en los altos, el sexto consta de 5 piezas y por el número 2975, un local de negocio, 4 piezas, w. c., y un local destinado a cancha de bochas. Remataré sobre la misma el

Jueves 29 de mayo, a las 16 hs. con la base de $ 105.333.33, o sean las 2|3 partes de su tasación, por disposición del Sr. Juez Dr. Nicolás González Iramain, en los autos "Teresa Berlusconi de Girelli contra la sucesión de Antonio Berlusconi. Comisión 2 o|o. Seña 8 o|o. Más datos Bmé. Mitre 720. 4141 v-16

Ricardo Avalos y Cía.

A UNOS PASOS DE RIVADAVIA

COMO TERRENO ACOYTE 85 al 87

BASE $ 58.000 AL CONTADO

El DOMINGO 18 de Mayo, a las 15.30 horas, en la misma.

Acoyte 85 al 87, casa habitación en perfecto estado de conservación y muy susceptible de reedificación, compuesta de vestíbulo, ocho habitaciones, baño instalado dos piezas de servicio, w. c. y demás dependencias y zaguán. Edificada en terreno de medidas excepcionales 14m.44 (16v.67) por 35m.79 (41v.33. Superficie 516.80 m. c. (689.06 v. c.). Ad Comisión 2 o|o - Ricardo Avalos y Cía San Martín 555 17048 v.m.

IVAN L. AYERZA

Avda. Diag. ROQUE SAENZ PEÑA 501 U. T. 33, 4710 Avda.

En Martínez. 12 lotes sobre las calles Centenario, Francisco J. Muñiz, General Pacheco y Albarellos, lotes formando esquina y a mitad de cuadra a dos trescientos metros de la estación, medidas ideales de 12 varas de frente por superficie de 300 a 500 vs., sin base, con opción a tanto la vara siendo su forma de pago: 20 o|o al contado y resto a cuatro anualidades iguales, con 7 o|o de interés anual y garantía hipotecaria.

El domingo 18 de mayo, a las 15 horas, sobre los mismos. Seña, 5 o|o. Comisión, 2 o|o. Títulos perfectos. Posesión inmediata y lotes amojonados. Informes en mis oficinas: Diagonal R. Sáenz Peña 501.—Iván L. Ayerza. 17167v.13

Chalet en Martínez sobre la calle Albarellos entre Muñiz y Pacheco

edificado en terreno de 12 x 51 vs., compuesto de 5 habitaciones, despensa, baño y cocina, con buenos artefactos. Instalación de agua caliente y fría, moderno y bien construído con materiales de primer orden. Base $ 18.000, con sólo $ 12.000 al contado y resto a un año de plazo con garantía hipotecaria del mismo bien.

El domingo 18 de mayo, a las 15 horas en la misma propiedad. Seña $ o|o Comisión 2 o|o. Títulos perfectos. Más informes en mis oficinas: Diagonal R. Sáenz Peña 501.—Iván L. Ayerza. 14857 v.13

F. ASTOUL BONORINO

Centro de Belgrano. Pino esquina Vidal.—

Una espléndida propiedad para negocio y familia, a 1 cuadra de Pampa y 2 de Cabildo. Edificación en perfecto estado. Frente imitación piedra, con grandes vidrieras y cortinas metálicas, gran salón de negocio con todas las instalaciones completas y finísimas para almacén o despensa y bar, mostradores, estanterías, etc., gran sótano y dos muchas instalaciones. En buen estado. Orden juez Dr. Grandoli, secret. doctor Go

JOSE BACIGALUPPI e HIJO

SARMIENTO 444 Socios: José Bacigalupppi y José María Bacigaluppi U. T. 33 Av. 2998 y 2999

CASAS

Como judicial. Cabrera 4645.

Entre Av. Canning y Malabia. A 1 cuadra del bulevar Rivera. Espléndida e importante ubicación. Mide 10 varas por 45. "Ad-corpus". Buen edificio de ladrillos con mármol, sala, comedor, 4 dormitorios, escritorio, cocina, 2 piezas altas, baño, w. c., dos patios. Frente imitación piedra, carpintería y celosías cedro, cloacas, luz eléctrica y adoquinado paco. Base pesos 25.0000. 1/2 contado y 1/2 a 1, 2 ó 3 años. 8 o/o. Visítese. Llave en mano.—José Bacigalupppi e Hijo. Sarmiento 444.— Remate 13.204.

El domingo 18 de mayo, a las 14.30, en la misma.

Casa con galpón. 20 por 60 vs.

Jonte 2335|45 entre Zamudio y Caracas. A 3 cuadras de la Av. San Martín (alturas 1900) y a poco más de la Av. Donato Alvarez. Tranvías y ómnibus en todas direcciones. Una casa de 2 piezas, galería, baño y cocina y una amplia caballeriza con altillos. Adoquinado al día. Renta en conjunto $ 170 al mes con contrato por 4 años. Base, $ 11.500. 1/2 contado y 1/2 a 1 ó 2 años. 8 1/2 o/o. Visítese. José Bacigalupppi e Hijo. Sarmiento 444.—Remate 13.215.

El domingo 18 de mayo, a las 16, en la misma.

En Palermo. Casa por $ 8.500.

A plazos. Honduras 5587, entre Humboldt y Fitz Roy. Entre el bulevar Rivera y la Av. Santa Fe. Mide 10 varas por 18v61, "Ad-corpus". Edificio de 3 piezas, cocina y w. c. Adoquinado pago, cloacas y luz eléctrica. Llave en mano. Base, $ 8.500. 1/2 contado y 1/2 a 1 ó 2 años, 9 o/o. Visítese. — José Bacigalupppi e Hijo. Sarmiento 444.—Rte. 13.211.

El domingo 18 de mayo, a las 14, en la misma. 16.880 v.18

Altos y bajos. Centro de Flores.

Sobre la plaza, iglesia, estación del tren eléctrico y Av. Rivadavia. Calle Bolivia 325 entre Bacacay y Bogotá. La ubicación más valiosa y de mayor prestigio de la parroquia. Dos lindas casas de familia, una baja y otra alta. Producen $ 450 al mes ($ 5.400 al año), con siguientes baratos. Base, $ 33.000. Reconoce hipoteca de $ 16.584.21 min que se paga en cuotas mensuales de $ 378 mín. ciu., por amortización e intereses. El resto al contado. Bajos: Sala, comedor, vestíbulo, 3 dormitorios, baño instalado, cocina con económica, carbonera, pieza servicio, w. c. y terraza. Altos: Iguales comodidades. Frente imitación piedra, celosías metálicas carpintería cedro, techo azotea, cloacas luz eléctrica y adoquinado paco. Visítese.—José Bacigalupppi e Hijo. Sarmiento 444.—Rte 13.209.

El domingo 18 de mayo, a las 15, en la misma. 16882 v.18

Altos y bajos. En el Once.—

Dos amplísimas casas de familia. Sobre las Avenidas Corrientes, Rivadavia, Pueyrredón y subterráneos Anglo y Lacroze. Calle Castelli 283|85 entre Cangallo y Sarmiento, 10 varas por 50. CASA BAJA: Sala, vestíbulo, comedor, 6 dormitorios, 2 baños, w. c., cocina, pieza servicio y 2 piezas altas. CASA ALTA: Sala y escritorio, comedor, vestíbulo, 5 dormitorios, 2 baños, cocina, pieza servicio, pieza alta y terraza. Con alquileres muy baratos producen $ 6000 al año. Base, $ 49.500. 1/2 contado y 1/2 a 1 ó 2 años, 8 o/o. Pavimento pago, cloacas y luz eléctrica. Visítense. Datos a José Bacigalupppi e Hijo. Sarmiento 444. Rte. 13.194.

El jueves 22 de mayo, a las 15, en nuestro hall de ventas, Sarmiento 444. 17696 v.17

Venezuela esquina Pozos.—

Tres casas. La esquina y una casa sobre Venezuela, en un solo lote, y otra casa por pozos. Ubicación excepcional: sobre las avenidas Belgrano, Rivadavia y Entre Ríos.

Venezuela 1901|09 esq. Pozos 495.—Mide 18 vs. por 19v41 ($49.38 v. c.). La esquina consta: Salón negocio, sótano, dos habitaciones, cocina, w. c. y altillo. La casa linda, sobre Venezuela, tiene sala, 3 piezas, cocina, w. c. y pieza alta. Ambas desocupadas. Mientras no se decida edificar una gran construcción de renta que esté de acuerdo con la importancia del sitio, pueden dar altos alquileres. Base, $ 55.000.

Casa Pozos 477. — Mide 9v60 por 18. Sala, tres habitaciones, baño, cocina y pieza alta. Base, $ 16.000. Desocupada. Tienen pavimentos pagos y cloacas. Un contado y 1/2 a 1 ó 2 años, 8 o/o. Visítense. Datos a José Bacigalupppi e Hijo. Sarmiento 444.—Rte. 13.218.

El jueves 22 de mayo, a las 15, en nuestro hall de ventas, Sarmiento 444. 17697 v.17

QUINTAS

12 quintas en Merlo (F. C. O.)

"Villa Ratti". A 8 cuadras justas de la estación del F. C. O. (trenes eléctricos) y con frente al camino general, camino a Marcos Paz y calles Buenos Aires y Juan Ratti. Fracciones de 1000 a 2000 v. c. Recomendables para la vivienda permanente, quintitas de flores y verduras, villas de recreo, etc. Base, $ 0,25 v. c. Al contado. ¡Un verdadero regalo! Después detalles.—José Bacigalupppi e Hijo. Sarmiento 444. —Rte. 13.220.

El jueves 22 de mayo, a las 15, en nuestro hall de ventas, Sarmiento 444. 17698 v.17

JOSE JUAN CONTI

Sucesor de José Conti

Judicial. Propiedad calle Avellaneda 2580.

Base, $ 20.001.33.

Por disposición del señor juez de Primera Instancia en lo Civil Dr. Argentino G. Barrancuero, juzgado No. 3, secretaría del autorizante Dr. Carlos F. Degreef (No. 54), se hace saber por el término de 15 días que en el juicio ab-intestato Cabrera Pedro, ha sido designado el martillero José Juan Conti, para que proceda a la venta en subasta pública, el domingo 18 de mayo, a las 15.30 horas, en la misma, de la propiedad calle Avellaneda 2580, que mide 10m39 de frente por 20m09 de fondo, edificio de jardín al frente, vestíbulo, sala, escritorio, comedor, 3 habitaciones, baño, cocina, 2 piezas altas; tomado como base la suma de $ 20.001,33 que representan las 2/3 partes de la tasación y estando autorizado para exigir del comprador el 10 o/o como seña y parte de precio y el 2 o/o de comisión. Informes en secretaría o Malpú 275. U. T. 38 mayo 1030.

0481 v.18

OVIDIO RODRIGUEZ

Judicial. Campos en Catamarca y Salta

11.618 hectáreas indivisas de la fracción denominada Merced de Garibia, departamento La Paz, distrito El Recreo, Provincia de Catamarca, sobre el F. C. C. C., que lo cruza con las estaciones Kilómetros 955 y 969 dentro del campo. Sin base. 40.000 hectáreas indivisas en el departamento Molinos, Provincia de Salta, lindando en sus distintos rumbos con la finca Amancheá, propiedad de Dávalos, Ortiz, Pucirilla, Pucará, El Carmen, Uriburu, Usandivaras y otros. A 180 ó 200 kilómetros de la estación Zuviría. Base, $ 5 la hectárea.

El sábado 31 de mayo, a las 3 1/2 p.m., en mi salón de ventas Santa Fe 964. Rosario. Mayores detalles y planos a mi escritorio. 17491 v.31

Judicial. Petit hotel. Arenales 2548|52.—

Entre Pueyrredón y Ecuador. Uno de los mejores barrios de familias del Norte. Rodeado por elegantes edificios modernos. Terreno: 7m.80 (5 v.) de frente por 21m.65 (25 v.) de fondo, superficie: 168,87 m|c. (225,17 v|c). Rez de chaussé: con amplio garage, 4 piezas, toilette, depósito, patio, entrada servicio. Primer piso: escalera de cedro, hall, sala, escritorio, comedor, office, cocina, patio. Segundo piso: hall, 5 dormitorios, 2 baños con artefactos. Azotea. Construcción hecha con materiales de primera calidad, frente imitación piedra, persianas, balcones y celosías hierro, revestimiento y escalera de mármol, pisos pino tea y mosaicos, carpintería cedro, paredes con zócalos de madera y recuadros, etc. Se entregará desocupada. Visítese de 14 a 16 horas. Base, pesos 47.819,32, las 2|3 partes de la tasación. Orden del Juez de Primera Instancia doctor Varangot, secretaría Pallejá, en el expediente "Videla Eduardo, su juicio ab-intestato".

El martes 27 de mayo, a las 15 horas, en nuestro hall, 8 o|o a cuenta de precio y 2 o|o de comisión. — Giménez Zapiola y Cía. Florida 239 16924 v.27

Judicial. Campo en Santa Fe. 742 hs. 37 ás. 03 cs. 30 d. c. en 2 fracciones.—

Dpto. Las Colonias. A 6 y 8 leguas al NO. de la estación Gálvez (F. C. C. A.). Campos especiales para ganadería. Fracción A: Campo "Quiñones", sección Belgrano. Superficie: 404 h. 89 á. 01 c. 30 d. c., ubicada a dos leguas al N. de la estación y pueblo Wildermuth (F. C. C. A.) y una del pueblo Belgrano. Linda: al N., Bartolo Racca y Luis Bibetta (hoy Juan Cantatore); al E., herederos de Celestino Rosas (hoy sucesión de Juan Hausmüller Manassero); al S., Luis Bibetta y Gallo Hnos., y al O., menores de Bary (hoy Miguel Busso y la Vasco Argentina). Base, $ 17.000 o sea pesos 41,99 la hectárea. Fracción B: Campo "Quiñones", sección San Martín. Superficie, 337 h. 48 á. 02 c., ubicadas a 3600 m. al E. de la estación Arana (F. C. C. A.) y pueblo San Martín de las Escobas. Linda: al N., con Busso (hoy Marcos Chiaraviglio Cantano); al E., con Busso (hoy sucesores de Saavedra Zabaleta); al S., con N. e I. Bioiatto (hoy Brussa y sucesión Bioiatto), y al O. con varios (hoy camino público. Base, $ 13.000 o sea $ 38,53 la hectárea.

El jueves 22 de mayo, a las 15 h., en nuestro hall. Escrituras por el escribano del Dr. Mario Novaro. Por orden del señor juez de 1a. instancia Dr. Gonzálex Iramain, a cargo del juzgado del doctor Varangot, secretaría del Dr. Pallejá, en el juicio "Banco Hipotecario Suizo Argentino contra Hernán Saavedra Lamas y otras". 8 o|o a cuenta de precio y 2 o|o de comisión.—Giménez Zapiola y Cía. Florida 239 16301 vm22

Judicial. Avenida de Mayo 1161 al 99, esquina Salta 34 al 40.—

Ocupado por el "París Hotel". En la ubicación descollante de esta parte de la ciudad. Rodeada por importantes hoteles, teatros, cines y comercios. Terreno: dimensiones excepcionales, 45m93 frente al S. sobre Av. de Mayo, 17m70 en su otro frente al O. sobre Salta, 45m20 en el N. y 17m.05 en el E. Superficie: 787,64 metros cuadrados. Edificio: vestíbulo, dependencias del restaurante, frigorífico, etc. Piso bajo: gran salón ocupado por el restaurante, con grandes ventanales de cristal, columnas metálicas revestidas de material con azulejos decorados, amplia escalera principal de mármol, ascensor, otro ascensor para cargas y escalera de servicio. Sobre la Avenida, amplia entrada, gerencia, portería, etc. Primer piso alto: tiene 14 habitaciones, 2 salones, 6 cuartos de baño con artefactos, galería, pasajes, etc. El 2o., 3o., 4o. y 5o. pisos con una distribución casi idéntica, entre ellos, consta cada uno de 22 habitaciones, 7 baños y dependencias, en la amplia terraza que corona el edificio hay 6 habitaciones, w. c. etc. Techo mansarda con dos grandes cúpulas que complementan su arquitectura elegante. Construcción: todos los materiales son de inmejorable calidad y se encuentran en perfecto estado con todos los detalles de confort propios de los grandes edificios. Es susceptible de una ampliación levantando uno o dos pisos más, aumentando así su capacidad y por consiguiente la renta. Actualmente está ocupado por el "París Hotel" con contrato de $ 9.000 por mes hasta agosto 15 de 1930. Los inquilinos pagan, además, todos los impuestos municipales y sanitarios. Base, $ 1.500.000. Por orden del señor Juez de Primera Instancia Dr. Barrancuero, secretaría del Dr. González, a propuesta de partes en el expediente Meller Vack doña Lea, su testamentaria.

El martes 27 de mayo, a las 15 horas, en nuestro hall, 8 o|o a cuenta de precio y 2 o|o de comisión. — Giménez Zapiola y Cía., Florida 239. 16929 v.27

Judicial. "San Cosme". En Labardén.—

Partido de General Guido, a una legua de la estación Labardén, F. C. S., y 6 de Maipú, ramal de Maipú a Avacucho. 4420 h. 67 ás. 18 cs., divididas en 8 lotes de superficies que varían entre 523 ha. 43 ás. 06 cs. y 1018 ha. 19 ás. 96 cs. Campos de buenos pastos tocan abundancia de gramilla dulce, trébol, altamisa, cebadilla, ray grass, etc. Especial por lo tanto para ganadería, sin excluir en gran parte la agricultura. El arroyo Chelforó cruza parte del campo, constituyendo excelente aguada natural. El agua es dulce y está a poca profundidad. Distribuidos en el campo hay 6 molinos con sus tanques y bebederos. Está dividido en 20 potreros con alambrados de primer orden. El lote casco tiene una población de material de 10 piezas, baño y dependencias. Dos departamentos anexos de 4 piezas cu. un galpón de 12x20 con altillo de material y techo de hierro, gran monte de árboles forestales y frutales que abarca alrededor de 15 hectáreas, molino, tanque depósito, cañerías de distribución del agua. En el lote 6, otra población, "La Tablada", forma chalet, con 6 habitaciones, baño, un galpón de material y dependencias, molino y tanque. Bases: lotes 1, 3, 4, 5, 7 y 8, $ 135.72 la hectárea; lote 2, $ 120,78 la hectárea y lote 6 (casco), $ 150 la hectárea. Sobre cada lote podrá dejar el comprador, si lo desea, a 3 años de plazo, interés 8 o|o anual por semestres anticipados y garantía hipotecaria con las cláusulas y condiciones de la escritura de fs. 3 del expte. que se menciona, cuyas copias serán entre sí. 900 y 72.000. Escrituras por el escribano Fernando S. Fariña.

El jueves 22 de mayo, a las 15 h., en nuestro hall. Por orden del señor juez de la instancia Dr. Varangot, secretaría del Dr. Padilla, en el expediente No. 8758 8 o|o de seña y 2 o|o de comisión.—Giménez Zapiola y Cía. Florida 239.—Nota: El campo puede revisarse por Labardén y por Maipú. En esta última dirigirse al hotel "Descanso". 16302 vm22

En Castelar. 41 lotes.—

A 2 cuadras del andén de la estación y misma distancia del camino asfaltado a Luján. Es esta la localidad que más ha progresado en la línea urbana servida por los trenes eléctricos del F. C. O. y grande debe ser en el porvenir cuando cuente con el servicio de 182 trenes diarios, que llegan a Once en 25 minutos. Paraje muy alto y sano, que ostenta una hermosa edificación de casas. Dividido como están estos terrenos que ofrecemos en condiciones tan ventajosas. Base, $ 10 por mes el metro, sin interés.

El domingo 18 de mayo, a las 14.30, en los terrenos. Tren eléctrico gratis de Once (a nivel) a las 14, parando en Flores, Liniers y Haedo. 8 mensualidades en el remate y 3 en los 15 días. Consiéntese la Posesión inmediata y escrituras con títulos perfectos después de los 30 meses. Planos y boletos en los terrenos o en nuestras oficinas. Florida 239 — Giménez Zapiola y Cía. 16927 v.18

PUBLIO MASSINI y Cía.

En la Avenida Garay, casa de

familia, en muy buen estado y llave en mano, calle Julyv 1558. Consta de sala, comedor, tres dormitorios, baño instalado habitación de servicio, cocina y w. c., patio cerrado con macetero de cristales, dos de sos de yeso, pisos de pino tea, aguas corrientes, cloacas, gas y luz eléctrica, terreno de 10 vs. de frente por 40 de fondo. Base, $ 24.000 mín., pudiendo pagarse su importe mitad al contado, resto a tres años con interés corriente.

El domingo 18 de mayo, a las 15 horas, sobre la misma propiedad. Puede visitarse de 14 a 16 horas. Se entrega desocupada al escriturar. Más datos en oficinas.—Publio Massini y Cía. 3558 v. 16

Casa calle Orán 1160, entre

las de Monte Dinero y Monte Egmont. 3 cuadras de la Av. Gaona, barrio muy bueno casa nueva compuesta de sala, cuatro dormitorios, comedor cocina, baño instalado pieza de servicio, w. c. dos patios y dos que podrá verse visitándolos a cualquier hora. Se entrega desocupada al escriturar; cloacas aguas corrientes y luz eléctrica. Base $ 14.000

El domingo 18 de mayo, a las 16 horas en la misma. Terreno de 10 vs. de frente por 46 vs. de fondo. Más datos en oficinas.—Publio Massini y Cía. 3558 v. 16

En San Isidro. Barrio Parque

Aguirre. Chalet en mensualidades. Muy bien ubicado, calle Olegario Andrade esquina Sin Nombre nueva, con garage construido con materiales seleccionados lujoso, confortable y de buen gusto; dista una y media cuadra de la Av. Manuel Aguirre (camino de macadam) e igual distancia del Club Atlético, rodeado de los chalets de Zavalía, Patrón Blaus Gowland, Lynch y otros. Base, $ 18.000 mín. con $ 11.000 pagaderos en mensualidades y por el saldo plazos. Se compra con muy poco dinero!

El sábado 17 de mayo, a las 15, en el mismo. Terreno de 600 varas cuadradas con jardines. Hermosa planta baja de porch, living room, comedor, antecomedor, toilet, cocina, pieza de servicio y baño. En altos: dormitorio, planta baja de baño terraza y lavadero. Puede visitarse se entrega llave en mano. Más datos, San Martín 363 Teléfono Retiro 4038. Publio Massini y Cía. 3558 v. 16

S. VILLALBA

Como judicial.

Plaza Italia. Serrano 2420|22.

A 50 metros de la Avda. Santa Fe. Exposición Rural, Botánico, Zoológico, teatros, bibliógrafos, bancos y de los pintorescos paseos de Palermo. Una de las cuadras de mayor prestigio. ¡Donde nadie vende! Sólida casa de ladrillos, salón de negocio, con 2 vidrieras y cortinas metálicas al frente, entrada independiente, vestíbulo, 6 hab. baño, cocina, galería, patios. Produce $ 250 mensual, alquiler reducido $ 3000 anuales. Base $ 16.000 a 4 años de plazo. ¡Por división de condominio entre mayores de edad! Visítese de 10 a 17.

El domingo 18 de mayo, a las 16, allí. v.18

Corrientes y Río de Janeiro.

Humahuaca 4593|9, esq. Lambaré 1105, a una cuadra del Sbte. Lacroze y red completa de vías de comunicaciones. Esquina de altos y bajos que produce renta. Baja: local para industria. Altos: 4 habit y depend. La mejor inversión del dinero en una esquina tan bien situada y de medidas incomparables. Base, $ 12.000. a gusto. Visítese.

El domingo 18 de mayo, a las 15 hs. Allí. Más datos en mis oficinas: Teodoro García 2369 U. T. 2298 Belgrano. — Vi Valba

Furst Zapiola y Cía.

RECONQUISTA 579 U.T. 4731-4732 RETIRO

EL HIPODROMO DE TEMPERLEY

2o. REMATE por cuenta de la Sucesión CABRED

872 LOTES A 5 CUADRAS DE LA ESTACION Y CON FRENTE A LAS AVENIDAS PASCO – TRIUNVIRATO – ALMIRANTE BROWN TODAS PAVIMENTADAS

BASE $ 5 LA MENSUALIDAD

LOS DOMINGOS 1o Y 8 DE JUNIO, TRENES GRATIS

PIDAN PLANOS FURST ZAPIOLA y Cía.

17670 116

El Hipódromo de Temperley— 872 lotes en 120 meses—

A 5 cuadras de la estación Temperley (F. C. Sur), con frente a 3 avenidas importantes: Pasco (adoquinada), Triunvirato (asfaltada) y Almirante Brown (macadamizada), arterias todas ellas unen por pavimento a estos terrenos con la Capital Federal. La importancia de Temperley lo demuestra, su ciencia edificación y comercio, el múltiple servicio de trenes que va sobrepasa a 250 diarios, que salvan la distancia a Constitución en 20 minutos y los eléctricos en 13; su nueva y amplia estación ferroviaria, sus calles bien pavimentadas, iluminadas y arboladas, y su proximidad al centro de la Capital, con lo que se comunica además por excelentes arterias adoquinadas, tranvías eléctricos y ómnibus. El cambio a tracción eléctrica en su línea local, ya inaugurada, acorta distancias y multiplica aun más sus medios de traslación al centro, al ofrecer este segundo remate, por cuenta y orden de la Sucesión Cabred, es con el deseo de poder vender el mayor número de lotes para que se forme inmediatamente allí un nuevo barrio moderno. Todas las manzanas han sido cercadas y las calles pertenecientes a las mismas, fueron definitiva: 5 pesos la mensualidad, en 120 mensualidades, sin interés.

Los domingos 1o. y 8 de junio, a la 1.40 en punto. Trenes gratis de la Av. y calle de Constitución y directos a Temperley. Seña, 3 mensualidades. Comisión 2 o|o. Títulos perfectos. La cobranza está a cargo del Banco Argentino Uruguayo. Posesión inmediata por el ingeniero Raúl A. Ricaldoni. Planos detallados con fotografías pueden pedirse en nuestra casa, Reconquista 579.—Furst Zapiola y Cía. 17671 v. 3.8

El Hipódromo de Temperley— 872 lotes en 120 meses—

A 5 cuadras de la estación Temperley (F. C. Sur), con frente a 3 avenidas importantes: Pasco (adoquinada), Triunvirato (asfaltada) y Almirante Brown (macadamizada), arterias todas ellas unen por pavimento a estos terrenos con la Capital Federal. La importancia de Temperley lo demuestra, su ciencia edificación y comercio, el múltiple servicio de trenes que va sobrepasa a 250 diarios, que salvan la distancia a Constitución en 20 minutos y los eléctricos en 13; su nueva y amplia estación ferroviaria, sus calles bien pavimentadas, iluminadas y arboladas, y su proximidad al centro de la Capital, con lo que se comunica además por excelentes arterias adoquinadas, tranvías eléctricos y ómnibus. El cambio a tracción eléctrica en su línea local, ya inaugurada, acorta distancias y multiplica aun más sus medios de traslación al centro, al ofrecer este segundo remate, por cuenta y orden de la Sucesión Cabred, es con el deseo de poder vender el mayor número de lotes para que se forme inmediatamente allí un nuevo barrio moderno. Todas las manzanas han sido cercadas y las calles pertenecientes a las mismas, fueron definitiva: 5 pesos la mensualidad, en 120 mensualidades, sin interés.

Los domingos 1o. y 8 de junio, a la 1.40 en punto. Trenes gratis de la Av. y calle de Constitución y directos a Temperley. Seña, 3 mensualidades. Comisión 2 o|o. Títulos perfectos. La cobranza está a cargo del Banco Argentino Uruguayo. Posesión inmediata por el ingeniero Raúl A. Ricaldoni. Planos detallados con fotografías pueden pedirse en nuestra casa, Reconquista 579.—Furst Zapiola y Cía. 17671 v. 3.8

JULIO L. PEÑA y Cía.

Judicial. En Chascomús, 1659

vacunos y 107 yeguarizos, de acuerdo al siguiente detalle: 300 novillos de 1 a 2 1|2 años, entrando algunos de 3; 100 vacas secas; 400 vacas con 400 crías; 331 vaquillonas de 1 a 3 años; 8 toros; 21 potros; 5 caballos silla; 99 yeguas y 8 caballas. La mayoría de la hacienda vacuna es Polled Angus y el resto Durham de muy buena clase y estado, entrando gordo. Venta ordenada por el Juez en lo Civil Dr. César de Tezanos Pinto, secretaría Dr. Enrique A. Foster, en el juicio Carmen Joaquina Mac Innes su sucesión (hoy su concurso).

El jueves 22 de mayo, en las instalaciones del Sr. Patricio C. Wallace, a las 12 horas. Exigiremos 4 o|o de comisión en haciendas generales y 6 o|o en reproductores y yeguarizos, a cargo de los compradores. Mayores detalles en oficinas, Florida 470. 17679 v17

GANADERIA Y AGRICULTURA.- VALOR DE LOS GANADOS DE EXPORTACION Y DE CONSUMO

MERCADO DE LINIERS

Las operaciones en ganado vacuno realizadas ayer en este mercado no señalaron ningún cambio de consideración, cotejadas con las realizadas en los días precedentes, manteniéndose los precios sostenidos para todos los tipos de ganado.

Dentro de esta situación volvieron a gozar de las preferencias de la demanda los conjuntos nuevos y especiales de consumo.

Las cotizaciones más altas de la mañana fueron las siguientes: novillos, $ 0,34 por nuestros pesos, con un total de 866 animales, cuyo peso osciló de 471 a 576 kilos; vacas, 0,28 por 17 y 6 miespeciales, promedio 477 y 410 kilos; vaquillonas, 0,35 por 2 id., promedio 270 kilos; novillitos, 0,36,1 por 11 id., promedio 278 kilos y terneros, 0,41 por 6 mamones especiales, promedio 100 kilos.

La entrada fué de 7149 animales, clasificados así: novillos 3103, vacas 2687 y terneros, 1359.

Para el consumo local fueron destinados 3170 animales, para matar afuera 237, para invernar 243 y para la exportación 3406, quedando un remanente de 410 animales, contra 310 del día anterior.

Los precios extremos del día fueron los siguientes:

Nov. miesp. frig.	$ — a 0,32
Nov. g. esp. f. c ons.	" 0,27,8 " 0,32
Nov. consumo.	" 0,27,8 " 0,29,9
Novtos. consumo.	" 0,22 " 0,36,1
Vacas consumo.	" 0,15 " 0,28
Vacs. consumo.	" 0,21,9 " 0,29
Terneros consumo.	" 0,23 " 0,62

Compra de los frigoríficos durante la mañana: La Blanca, 760 cabezas, Sansinena 811, Swift 238, Armour 249, Anglo 916 y Smithfield 66.

Salaberry, Bercetche y Cía.: Ezcurra, de Magdalena 50; Artorena, de Chascomús 56; Recalde, de Córdoba 12; Brown, de Rauch 56; Morán, de E. Ríos 76; Colombet, de T. Lauquen 48; Berisso, de E. Ríos 50; Salvarregui, de íd. 56; Chiesa, de Chivilcoy 20; Martínez, de Matanza 73; Harguindeguy, de San Luis 79; Loggia, de Magdalena 21; Viarreu, de Magdalena 24; Alzaga, de Magdalena 34; Cabassi, de Lincoln 46; Lucchini, de Entre Ríos 79; Espeldanz, de Dorrego 26.

Alzaga, Unzué y Cía.: Paunero, de la Pampa 90.

Arrieta y Cía.: Maudi, de Pellegrini 35; Romero, de T. Lauquen 36.

Arcaume, Bellini y Cía.: Grella, de G. Villegas 37; Bongiovani, de la Pampa 21; Lombardo, de Sujpacha 38.

Anasagasti F. y Cía.: Grondona, de la Pampa 34.

Amoretti y Cía.: Spinetto, de la Pampa 250.

Arzeno F. B. y Hno.: Medicina, de Tejedor 60.

Anasagasti I.: Scott, de Córdoba 40.

Bunge y Born Ltda.: Bonfochea, de Pergamino 70; Ganadera, de Lincoln 26.

Bascarán F.: Sarasúa, de Alsina 59.

Echeverría J.: Alube, de Rivadavia 72.

Frers J.: Alais, de Córdoba 410.

Frugone y Fourcade: Falessi, de A. Alsina 35.

Goñi I. (hijo) y Hnos.: Ganduglia, de Etcheverría 74; Castro, de la Pampa 38. Montenegro, de Alsina 12.

Gibson Hnos.: Dusuau, de T. Lauquen 208.

Heguy, P. y Cía.: Heguy, de la Pampa 150.

Lanús, Arancedo y Cía.: Lanús, de la Pampa 30; Mujica, de íd. 52.

Lourtet Hnos.: Etchegaray, de Lincoln 30.

Lizarralde, Hnos.: Gutiérrez Ameudabar 42; Carvallo, de Santa Fe 130.

Balcarce y Cía.: Balcarce, de Madariaga 26.

Beazley R. F.: Anchorena, de la Pampa 38.

Crespo y Rodríguez: Martín, de T. Lauquen 28; Murgadas, de Tejedor 70.

Castellán, Nicora y Cía.: Aladro, de la Pampa 50.

Corp. Econ. Arg. Andes: Leloir, de Madariaga 12.

Cash A. hijos y Cía.: Garzonio, de Cañuelas 58; Cash, de Echeverría 44.

Córdoba P. e hijos: Byrne, de Madariaga 24; Terreu, de Magdalena 27.

Cuello F. L.: García, de Giles 22; J. Bercher, de Córdoba 41.

Cendoya y Cía.: Fourcade, de Córdoba 155.

Drysdale J. A. y Cía.: Pazzaglia, de Areco 43; Belcher, de la Pampa 88.

Devoto T. y Cía. Ltda.: Ferrareso, de Córdoba 34.

Estremé Hnos.: Mortantini, de la Pampa 12.

Pryor e hijos: Duggan, de Lincoln 94.

Pegasano, Roccatagliata y Cía.: Bruno, de Córdoba 27; Vélez, de Rauch 33.

Perrone, V.: Catalini, de la Pampa 53.

Palacios Hnos.: Ferro, de Puan 30.

Patrón, Costas y Peró: Corbett, de Dorrego 21.

Patrón F. L.: Clérici, de Espora 22; Anchorena, de Alsina 90.

Urtasun P. y Cía.: Galarza, de G. Chaves 40.

Rossi A.: Rossi, de Chacabuco 40; J. Giuliani, de Chacabuco 40.

Ruiz E. D. y Cía.: Rubia, de Lincoln 20; Ruiz, de Lincoln 160.

Serantes, Calmi y Cía.: Muguerza, de Chascomús 37.

Sambrizzi E. y Cía.: Larombé, de Puan 134.

Urquijo E. y Cía.: Maroni, de Córdoba 34.

Llames Massini, Mondino y Cía.: Zabaleta, de Villegas 33; Berenguer, de íd. 34; Foulkes, de Las Flores 35.

Martínez de Hoz y Hnos.: Martínez de Hoz, de Pueyrredón 26; Arechavaleta, de Pehuajó 96; Quinteros, de Dolores 27; Donicet, de Córdoba 100.

Méndez Hnos. y Cía.: El Albardón, de Villegas 24.

Mazzino A. y Cía.: Errecarte, de Magdalena 28; Ducós, de Pellegrini 59; Mazzino, de íd. 109.

Morgan y de Marotte: Germino, de Suipacha 12.

Méndez J. M. y Cía.: Chucano, de Puan 150.

Nazar y Hernández: Trenel, de la Pampa 19.

Olcese A. S. y Cía.: Etchegaray, de la Pampa 19.

Véliz A. y Cía.: Goicochea, de T. Lauquen 59; Macchi, de Dolores 24; Depierre, de Lincoln 115.

Suc. Urtasun M. e hijos: Gatti, de la Pampa 28.

Sdad. Créd. Territorial de Santa Fe: B. H. F. A., de Pehuajó 24.

Suc. Sansot B.: Gallegos, de la Pampa 55.

Santamarina e hijos: Farabelli, de E. Ríos 105; Martínez, de 9 de Julio 31; J. Passandelli, de E. Ríos 44.

Lafont: Ibáñez, de Pueyrredón 40; Arechaga, de Córdoba 54; Azrarias, de íd. 45; Lozzi, de Suipacha 33; Jeomans, de Juárez 44; Barbarosch, de Santa Fe 50; Tuckler, de íd. 35; Kennard, de Córroba 51; Machicote, de San Luis 21.

Lacroze y Peró: Raimundo, de G. López 68; Maciel, de Córdoba 55; Larralde, de íd. 35.

VENTAS DE AYER

Salaberry, Bercetche y Cía.—10 v. g. y clg. de Médanos a 0,17 $. 14 n. a 0,26, 25 a 0,26, 7 tern. de Carbó a 0,29,3, 7 a 0,27,6, 4 a 0,26,6, 8 a 0,27,3, 8 vaq. a 0,29, 4 a 0,28,2, 10 a 0,28, 6 v. g. a 0,23,8, 7 tern. mlg. a 0,35,6, 6 vaq. g. y clg. a 0,29, 4 novtos. esp. a 0,32,6, 10 v. mlg. de Treinta de Agosto a 0,26, 12 a 0,26,2, 10 a 0,27, 12 a 0,25,6, 4 vaq. g. y clg. de Buena Esperanza a 0,28,6, 8 g. a 0,30,6, 10 g. y clg. a 0,27,6, 8 g. a 0,30,2, 5 g. Toledo a 0,28,8, 4 tern. a 0,29,4, 13 novtos. a 0,30, 7 a 0,31,8, 4 tern. g. de Vleytes a 0,30,2, 6 esp. a 0,37,2, 6 g. a 0,30, 12 mlg. a 0,33,8, 11 a 0,33,6, 12 a 0,33,2, 15 a 0,32,6, 9 de Chascomús a 0,33,6, 15 a 0,34,4, 15 esp. a 0,36,8, 15 mlg. a 0,35,2, 3 vaq. g. de Melo a 0,31, 7 g. y clg. a 0,30,6, 6 g. de Rauch a 0,31,4, 17 a 0,30,8, 9 a 0,30,2, 12 g. y clg. a 0,28,2, 6 v. a 0,22,6, 8 n. de Carbó a 0,24,2, 24 g. a 0,27,8, 16 a 0,27,8, 28 mlg. a 0,29, 15 tern. g. y clg. a 0,27, 3 a 0,25,6, 7 a 0,28,4, 9 vaq. a 0,25,8, 11 a 0,27,2, 3 novtos. a 0,28,6, 13 vaq. a 0,26,6, 6 a 0,27,6, 8 terneros mlg. de Médanos a 0,35, 7 vaq. g. y clg. a 0,29,8, 10 de 9 de Julio a 0,34,4, 17 a 0,30,8, 7 vaq. g. y clg. de M. Paz a 0,28, 9 a 0,26,2, 6 v. g. a 0,24, 9 tern. de Pepinas a 0,32,6, 10 man. a 0,46,2, 6 a 0,40, 9 g. a 0,32, 7 mlg. de El Triunfo a 0,33,8, 10 a 0,33, 10 a 0,33, 15 a 0,32,4, 4 vaq. g. a 0,31,2, 8 tern. g. y clg. de Rocamora a 0,29, 7 a 0,27,2, 15 a 0,29, 4 toritos a 0,26,8, 13 tern. a 0,29,6, 7 a 0,30, 14 a 0,27,2, 10 a 0,26,4, 5 mlg. de C. Dorrego a 0,35,8, 4 n. a 0,28,8, 4 v. g. a 0,25,2, 7 vaq. esp. a 0,33.

Unzué, Alzaga y Cía.—11 v. esp. 5210 k. de Nueve de Julio a 0,24 $; 9. 4300 k. a 0,26; 14 tern. mlg., 2960 k. de la Pampa a 0,32,2; 21 esp., 3150 k., a 0,36; 55, 10.045 k. a 0,35.

Arancet P. y Cía. — 15 tern. buenos, 1620 k., de La Naranja a 0,27,8 $; 8, 1305 k., a 0,27; 11, 1740 k., a 0,28.

Amasanati I.—30 tern. esp., 7460 k. de Salguero a 0,35 $; 10 novtos. mlesp., 3590 k., a 0,32,1.

Arzeno F. B. y Hno.—15 vaq. mlesp., 4195 k. de C. Téfedor a 0,33 $; 15, 4690 k., a 0,32,8; 15, 4720 k., a 0,32,5; 6 n. esp., 5090 k., a 0,32; 3 mlg., 1525 k. de Villegas a 0,28; 6 g., 3780 k., a 0,25,5; 6 mlg., 3240 k., a 0,24,5.

Alvarez J. L. y Cía.—6 novtos. g., 1580 k. de Rauch a 0,26,5 $; 6, 1600 k., a 0,26,5; 4 tern., 570 k., a 0,30,5; mamones, 550 k., a 0,35; 8 v. g., 3530 k., a 0,23,5; 2 vaq., 480 k., a 0,27; 12, 4470 k., de Madariaga a 0,27,5.

Bascarán F.—48 vaq. esp., 13.850 k. de Alsina a 0,31,5 $; v., 1240 k., a 0,26.

Beazley R. F.—12 v. esp., 5170 k. de Madariaga a 0,26,2 $; 31 toros flacos, kilos 13.220, a 0,15; 7, 3680 k., a 0,16,5.

Bayera F. A. y Cía.—3 tern. esp., 770 k. de Azopardo a 0,

FERIAS — GANADOS

ADOLFO BULLRICH y Cía. LTDA.

HOY
LIQUIDACION TOTAL del PLANTEL MERINO de "LAS ACACIAS" de OLIVERA
con cien años de mestizacion
A LAS 14.30 en n|patio
17693 1-16

400 piezas Merino Argentino a galpón y a campo incluso padres de cabaña carneros, borregos, ovejas y borregas, todo de gran origen con casi cien años de mestización, procedentes de "Las Acacias" de Olivera.
El viernes 16 de mayo, a las 14.30 hs en n|patio Av. Alem 1950, previa exhibición.—Adolfo Bullrich y Cía. Ltda.
16856 v|.

Plantel Shorthorn de pedigree
170 piezas, incluso padres, vacas con y sin crías y vaquillonas, por liquidación del plantel de la cab. "Santa Isabel" de D. Eduardo Martínez de Hoz.
El martes 27 de mayo, a las 14.30 en n|local, Av. del Tejar 4900.—Adolfo Bullrich y Cía Ltda. 17244 v.27

EXPOSICION INTERNACIONAL DE GRANJA
Organizada por la Soc. Rural Argentina y a inaugurarse en el local de Palermo el domingo 18 de mayo. Las ventas darán comienzo el lunes 19 a las 14.30 con vacunos, porcinos y aves Plymouth Rock Barreado, por orden de catálogo. A las 15.30: semillas. Martes 20, a las 10 hs.: porcinos, aves, caninos y felinos; a las 14.30: porcinos, aves y conejos siguientes de Flandes, continuando por el de catálogo. Informes en el casa Av. Alem 1950 o n|escritorio en la misma Exposición.—Adolfo Bullrich y Cía. Ltda.
v. m. 20

Haciendas en Chascomús. —
1910 remate feria de novillos, vacas con y sin crías y vaquillonas en nuestras instalaciones de Chascomús.
El lunes 26 de mayo, a las 13 hs. en las instalaciones de la Municipalidad. Las haciendas a la vista. Oportunamente detalles.—Adolfo Bullrich y Cía. Ltda.
16145 v.m.

1.500 vacunos y 2.200 lanares,
en Necochea, F. C. Sud. 113o. remate-feria, a realizarse
El martes 25 de mayo a las 13 hs. en las instalaciones de la Municipalidad. Informes en n|casa o al Sr. Justo Aldamiz en Necochea. — Adolfo Bullrich y Cía Ltda. 17105 vm.19

Judicial: 5.000 vacunos, 5.000 lanares y 700 yeguarizos. En Gualeguay, (Entre Ríos).—
Liquidación de las haciendas y planteles del establecimiento "Santa Rosa", de la sucesión González Calderón, distante 9 leguas de Gualeguay e igual distancia de Lazo, F. C. E. R. Venta al mejor postor, sin base y al contado. Comprende la venta: 200 piezas Shorthorn de pedigree, 450 piezas id., puras por cruzamiento; 220 toros de servicio, y 4.500 cabezas de los rodeos generales, entrando vacas con y sin crías, vaquillonas y novillos, haciendas de alta mestización y muy buen estado, marca líquida y en su totalidad mocha. Lunar: buen tipo Romney Marsh, sola señal, entrando 600 piezas de plantel. Yeguarizo mestizo Percherón y liviano, incluso potros, animales de trabajo, burros y mulas y un haras de puros de carrera que comprende un padrillo y 9 yeguas. Se rematarán en el mismo establecimiento;
El jueves 29 de mayo, a las 12 horas, los vacunos y lanares, haciendas generales y
El viernes 30 de mayo, a las 12 horas, el plantel vacuno de pedigree y yeguarizos, con las haciendas en lotes y a la vista, por orden del Sr. juez de 1ra. instancia Dr. Nicolás González Iramain (Juzgado No. 1), en los autos testamentarios de D. Juan González Calderón, que tramitan por la secretaría No. 5, a cargo del Dr. Luis F. Jaen. Comisión 4 o|o en haciendas generales y 6 o|o en reproductores y yeguarizos a cargo de los compradores. Otros informes en el n| casa, Avenida Alem 1950 y Libertad 1662, Bs. As., o en la secretaría indicada en los tribunales de esta capital.—Adolfo Bullrich y Cía. Ltda. 17694 v.28

7 500 vacunos en Córdoba, Departamento Minas—
Las haciendas Hereford y Polled Angus de alta mestización y las cuarterona y criollas existentes en el Estab. "Pinar" estación Kilóm. 619, ramal de Serrezuela a San Juan, F. C. C. N. A. La venta comprende vacas con crías, vacas secas y toros. Se realizará:
El miércoles 4 de junio, a las 10 horas en el puesto "Baile del Mistol" a 3 leguas de Kilóm. 619. Las haciendas tienen las marcas de Duggan, Pereda, Barreto Hnos., y del establecimiento y se venderán en lotes de 300 a 600 cabezas, por marcas; el comprador llevará hasta el número de cabezas adquiridas correspondientes a la marca comprada, realizándose la entrega al corte, pudiendo revisar las haciendas desde ahora, en la misma estancia, donde tendrá a la vista lotes de hacienda con y sin cría encerrados al azar además de las haciendas dispersas en el campo. En el acto de la venta el comprador deberá entregar una seña abonando su compra en dicasa al solicitar la orden de entrega, dentro de los 10 días de realizado el remate. Próximamente mayores detalles. — Adolfo Bullrich y Cía. Ltda. 17106 v.j-3

Haciendas en Coronel Suárez, F. C. Sur.—
To. remate feria, a realizarse
El viernes 23 de mayo, a las 13 horas, en las instalaciones de la Soc. Rural. Informes en n|. casa o al Sr. Augusto Rodríguez en Coronel Suárez.—Adolfo Bullrich y Cía Ltda. 17695 v.m.22

VALLERGA, GORTARI y Cía.

EN PASSO, F. C. O.
EL SABADO 17 DE MAYO, a las 13 horas
2.000 Vacunos
incluso
300 terneros gordos especiales, 240 vacas gordas y gran estado marca liquida Polled Angus, 250 vacas Durham con cría, buenos lotes de novillos para invernada, vaquillonas y vacas gordas para matarifes. 17362 v.16

Vallerga, Gortari y Cía.

EN CHICLANA, F. C. O.
EL LUNES 19 DE MAYO
A LAS 13 HORAS
1000 VACUNOS 1000
INCLUSO:
Novillos de invernada, vacas con cría, vaquillonas y vacas gordas para matarifes.
17502v.18

P. FRANCISCO FOURQUE

En Cañada Verde, F. C. P.
efectuaré mi próximo remate feria
2500 VACUNOS 2500
gordos invernada y cría.
El miércoles 21 de mayo, en mis instalaciones. El remate dará principio a las 2 horas con las haciendas gordas, continuando a las 13.30 con las de invernada y cría. 17164 v. 20

La Agrícola Ganadera S. A.
En Tandil.—
El domingo 18 de mayo, 407 remate feria en nuestras instalaciones.

1800 VACUNOS
incluso un tambo muy recomendable de lo mejor de la zona, del Sr. Juan T. Más Lasarte, compuesto de 200 vacas a corte (terneros de 1 a 4 meses) y 300 vacas al corte (terneros de 4 a 7 meses) Marca liquida. Otro tambo del Sr. Martín Espelet, muy bueno, compuesto de 250 vacas al corte, 70 vacas preñadas, 50 vacas 2 1|2 años, servidas y 2 toros.
17193 v|

SAPARRAT HERMANOS

EN LAPRIDA, F. C. S.
1000 VACUNOS
Entrando 400 VACAS y TERNEROS de buena clase y estado, una marca
1200 LANARES
El vacuno, de buena clase y estado, entrando vacas gordas, vaquillonas, novillos y terneros gordos, novillos de 2 y 2 1|2 años, buena clase y estado, vacas secas y con cría, en lotes, sola marca, y el lanar, buen Lincoln, para cría y gordos, para matadero y abasto 162 remate-feria.
El domingo 18 de mayo, a las 13, en punto. Por consignaciones y otros informes a nuestro escritorio en Lavalle, F. C. Sud. 17501 v.17

LUIS M. COLOMER

El Miércoles 21 de Mayo
En Charlone, F. C. P.
Remataré en su totalidad
LOS FAMOSOS PLANTELES DE PEDIGREE
DE LAS CABAÑAS "MARTIN FIERRO" y "TAUREL"
384 PIEZAS
Soliciten informes y prospectos a la S. A. Estancias y Colonias Taurel, Avenida de Mayo 881 o a mi casa, Defensa 131. 17715 1-16

BASTANCHURI Y Cía.

Martillero: Aquilio H. Ratti
HOY
En Marcos Paz. Por Once.
400 vacunos, a las 13 horas. Buenos lotes de novillitos, vacas gordas, vacunos varios
PROMEDIO
Tambo del Sr. Joaquín Linzuain. Vacas con crías a $ 138, 140 y 147; vacas preñadas a $ 228 a 236 y 250; vaquillonas 100, 130; con un promedio de $ 110.—Bastanchuri y Cía. 17530 v.1[illegible]

Juan Irigoin

Esc., San Miguel, F. C. P. Teléf. 9
3 TAMBOS
En Pilar, F. C. P. y C.B.A.
El 21 de mayo. Los tambos de Nilo Grillo, de Villa Rosa, F. C. C. C., Fco. Demarchi, de Pilar, y 60 piezas de Echecahart y Duserre, de Salto, F. C. C. B. A.
17661 v.m.19

Utiles, enseres, herramientas.—
Los existentes en la Quinta Peluffo, en San Miguel, F. C. P.
El domingo 18 de mayo, a las 13 horas, en la misma quinta.—J. Irigoin.
17662 v.17

Remate especial de novillitos.—
El 26 de mayo en José C. Paz, F. C. P. Pedidos de locales e informes, en mi escritorio, de 8 a 12 horas.—J. Irigoin.
17663 v.m.19

700 vacunos en Pilar, F. C. P.
Mañana 17 de mayo. Haciendas generales, especialmente invernada. Trenes de Retiro: 11.40 y 12.22. Regresos: 16.11 y 16.55.

15 lecheras, cría chica. El 17
de mayo, en mi remate de Pilar. Consignación de D. Eleuterio Basualto.

150 ovejas de consumo. El 17
de mayo, en mi remate de Pilar.

3 tambos en Pilar, F. C. P. El
24 de mayo. Los tambos de Nilo Grilo, de Villa Rosa, F. C. C. C. Francisco Demarchi, de Pilar, y 60 piezas de Echecahart y Dusserre, de Salto, F. C. C. B. A.

Remate especial de novillitos.
En José C. Paz, F. C. P.
El 26 de mayo. Pedidos de locales e informes en mi escritorio, de 8 a 12 horas.—J. Irigoin.
17651 v.17

MANUEL GARAY Y Cía.

En General Paz (Ranchos).—
El lunes 19 de mayo, a las 13,
700 VACUNOS 700
Detalle: 100 vacas gordas, 80 vaquillonas gordas, 10 novillos gordos, 40 mamones gordos, 100 vacas invernada, 30 vacas lecheras c|30 terneros al pie, 25 vacas c|25 tern., 150 vaquillonas de 1 a 2 años, 70 novillos de 1 a 2 años, 40 vacunos al corte. Yeguarizos: 16 de pecho y silla. Por más datos a n|escritorio en ésta. C. T. 79, Tucumán Constitución, 6.40.—Manuel Garay y Cía. 17650 v.18

PEDRO BORDENAVE

En Tapalqué, el sábado 17
mayo 1930, en mis instalaciones, a las 14 horas remataré:
2000 VACUNOS 2000
Detalle: 350 vacas gordas en lotes, muy buena hacienda nueva; 200 vacas secas en muy buen estado; 100 vaquillonas; 70 vacas con 70 terneros; 50 vacas con 50 terneros; 50 vacas con 50 terneros; 400 novillos mochos 2 1|2 años, buena clase y estado; 100 novillos a 2 años, marca líquida; 150 novillos a dos años; 170 id. 100 id.; 90 vacunos al corte; 100 novillos y borregos. Por más informes a mi escritorio Bolívar y Tapalqué. 17168 v.m.1[illegible]

CARMELO M. PI PUIG

En Villa Sauze F. C. O. El martes
20 de Mayo de 1930 a las 13 horas
850 VACUNOS 850
Incluso 400 novillos de 1 y 1|2 y 2 años en lotes de sola marca, 150 vacas y vaquillonas gordas; 50 vacas 50 crías y 100 vaquillonas 2 años 1 marca. 17616 v.19

REYRA WALLACE & Cía

Tambo en Domselaar, F. C. S.
Liquidación total de los tambos de don Vicente Cosentino, por disolución de sociedad. 70 vacas 70 terneros de días a un mes; 122 vacas 122 terneros 2 a 6 meses, 60 vacas servidas y adelantadas; 30 vaquillonas 3 años id.; 90 vaquillonas 2 y 2 1|2 servidas, 60 vaq. 1 1|2; 20 novillos de 1|2 y 1. 1 toro bueno servicio origen "Vivot"; 3 toros de servicio; 30 caballos y yeguas tiro y silla; 10 potros y potrancas.
El sábado 17 de mayo, a las 12 horas. Tren de Constitución a las 11.36. Informes, Cangallo 456. 17504 v.18

HEGUY, PEZZALI & Cía

1.600 VACUNOS
En Intendente Alvear, F. C. O.
Detalle: 210 vacas, vaq. y novillos gordos; 200 novillos a cumplir 2 años, gran cl. y est. sola ml.; 100 novillos 2 años bic. y sim.; 100 novillos 2 años, bic. y est.; 100 novillos a cumplir 2 años, bic., en 2 lotes; 180 vaq. esp. tamberas 2 1|2 años preñez revelada, mil.; 100 vaq. 2 1|2 años, bic. y estado; 100 vacas tamberas, bic. con 100 crías; 130 vacas, bic. y estado con 130 crías; 20 yeguarizos de pecho.
El sábado 17 de mayo a las 14 horas. Informes Sarmiento 347 Bs. Aires.
17260? v|.

SUAREZ BERNAT Y DIAZ

EN AMERICA (F. C. O.)
El Domingo 18 de Mayo
1.500 VACUNOS
INCLUSO 700 NOVILLOS
De acuerdo al siguiente detalle:
700 novillos Durham de 1 1|2 a 2 años, mochos, gran clase y estado, 100 uniforme; el resto vacas y vaquillonas con cría, gordas y de invernada. El remate dará comienzo a las 13.30 horas en punto. Informes en nuestros escritorios Avda. R. Sáenz Peña 530, Bs. As. y sucursal América, F. C. O. 4340 v.17

DOMINGO GRIPPO, Su sucesión
Remate y venta semanal de potros. Comisiones y consignaciones

150 yeguarizos, entrando de pecho y silla y chúcaros. Percherones, Clydesdale y livianos, sola marca y consignación del Dr. Celedonio Pereda. Además rodados, lonas, guarniciones, etc. Remataremos
El domingo 18 de mayo, a las 13 horas. Tren de Constitución a las 11.36. Informes, Cangallo 456. 17504 v.18

HEGUY, PEZZALI & Cía

1.600 VACUNOS
En Intendente Alvear, F. C. O.
Detalle: 210 vacas, vaq. y novillos gordos; 200 novillos a cumplir 2 años, gran cl. y est. sola ml.; 100 novillos 2 años, bic. y sim.; 100 novillos 2 años, bic. y est.; 100 novillos a cumplir 2 años, bic., en 2 lotes; 180 vaq. esp. tamberas 2 1|2 años preñez revelada, mil.; 100 vaq. 2 1|2 años, bic. y estado; 100 vacas tamberas, bic. con 100 crías; 130 vacas, bic. y estado con 130 crías; 20 yeguarizos de pecho.
El sábado 17 de mayo a las 14 horas. Informes Sarmiento 347 Bs. Aires.
17260? v|.

Novillos en Chascomús.—

7o. remate especial del año.
El sábado 31 de mayo. Para consignaciones a mi escritorio en Chascomús.—P. C. Wallace. 17648 v. 31

NAZAR y HERNANDEZ

En Gral. Rodríguez, F. C. O.
Haciendas generales, consumo y muy buenos lotes de invernada nueva.
El martes 20. 17633 v.17

TAMBOS

Liquidación completa de plantel Shorthorn (Durham) lechero y de los tambos en plena explotación del señor Santiago Lescurat ("Las Tranqueras" en Gral. Rodríguez). Comprende la venta: 200 vacas con crías, chicos, medianas y grandes; 15 vacas con toritos grandes al pie; 150 vacas y vaquillonas preñadas; 1 toro importado, Burton Rubicon, 1 toro hijo de éste, 2 toros hijos de Bendich Seaman (importado); 15 toritos hijos de Burton Rubicon, en madres lecheras especiales. Todos tostados tapados.
Estas haciendas que se liquidan íntegramente, por dedicar los campos a otras actividades, han alcanzado el tipo doble propósito, bien definido, leche y carne, por la constante selección que de ellas se viene efectuando de largos años atrás y por el servicio de toros importados.
El jueves 22 de mayo, en nuestro local de ferias de General Rodríguez, F. C. O. Detalles a nuestro escritorio Cangallo 656, U. T. (38) Mayo 7515. — Nazar y Hernández. 17684 v.17

EDUARDO LAGO

1900 animales vacunos, Durham
y Polled Angus, de buena clase y estado, en lotes de marca líquida, incluso: 1000 novillos de 1 y 1|2, 2 y 3 años, resto: vacas y vaquillonas con y sin cría al pie, habiendo lotes de buena gordura. 6000 animales lanares, Lincoln y Rambouillet, entrando: 1000 capones y borregos Lincoln gordos; 5 potros de 3 años, de trote, 1930. Remate feria de haciendas en mis instalaciones de General Lamadrid, F. C. Sud.
El miércoles 21 de mayo, a las 13 horas, con las haciendas a la vista, debidamente clasificadas en lotes y de acuerdo al siguiente detalle: 100 vacas y vaquillonas, gordas y muy gordas; 250 novillos Durham, de 2 y 3 años, de biclase y estado, 1 marca; 300 íd. íd., de 1 y 1|2 y 2 años, de biclase y estado, en lotes de 1 marca; 100 íd. Polled Angus, de 1 y 1|2 y 2 años, de biclase y estado, 1 marca; 350 novillos Durham, de 1 y 1|2 años, de biclase y estado, en lotes de 1 marca; 250 vacas Durham, servidas, de biestado, en lotes de 1 marca; 150 vaquillonas Durham de 1 y 1|2 y 2 años de biclase y estado; 400 vacas y terneros Durham, de biclase y estado, en lotes de 1 marca; 750 capones Lincoln, de 2 y 4 dientes, gordos; 2100 ovejas Lincoln, servidas, de biestado en lotes; 500 ovejas c|Rambouillet, servidas, de biestado; 250 borregos Lincoln, gordos; 800 borregos Lincoln, de biestado, en lotes; 250 borregas c|Rambouillet, de biestado; 900 borregas Lincoln, de biestado, en lotes; 350 borregas c|Rambouillet, de biestado. Con seguridad habrá mayor número de hacienda que la anotada. Condiciones de venta, las de costumbre. Por avisos de consignaciones o informes, dirigirse a martillero en Gral. Lamadrid.
17499 v. 20

PATRICIO C. WALLACE

Haciendas en Chascomús.—
Remate feria de haciendas generales. El martes 27 de mayo.—P. C. Wallace. 17647 v. 27

Novillos en Chascomús.—
7o. remate especial del año.
El sábado 31 de mayo. Para consignaciones a mi escritorio en Chascomús.—P. C. Wallace. 17648 v. 31

SALABERRY, BERCETCHE & Cía.

BUENOS AIRES — QUEQUEN — TANDIL — ROSARIO

En General Rodríguez, F. C. Oeste. 500 novillos.
El domingo 18 de mayo, a las 14 horas, 123 remate feria en nuestras instalaciones. Anotados hasta la fecha 500 novillos de 1 1|2 y 1 año. Contamos con buenos potreros y personal para arreos y embarques. Anotaciones y pedidos de local en nuestras oficinas, Defensa 188. En breve detalles.— Salaberry, Bercetche y Cía. 33-3976. v.18

En General Levalle, 1.000 vacunos.
El martes 20 de mayo, a las 10.30 y 14 horas. 16 remate feria en las instalaciones de nuestro representante Sr. Juan P. Gardey. Próximamente detalles.—Salaberry, Bercetche y Cía., Defensa 188.
17377 v.19

EL DIA JUEVES 22 DE MAYO
Gran remate de 4100 vacunos de sola marca, incluso 2000 gordos, en el establecimiento "La Laura", por cuenta y orden de los Establecimientos Argentinos de Bovril, Ltda., estación "San Justo", F. C. P. Sta. Fe. y F. C. N. A.
PROXIMAMENTE DETALLES
Informes y otros datos
J. A. DRYSDALE & Cía.
Remate y consignaciones
Diag. R. Sáenz Peña 671. Bs. Aires
THE AUSTRALIAN MERCHANT LAND & FIN. Co. Ltd.
Cangallo 316. Buenos Aires
16438 v.31

ANGEL C. CASTELLAR

Haciendas en Azul. 153o. re-
mate-feria bimensual de haciendas en mis instalaciones de Azul, F. C. S. y F. C. Provincial.
El sábado 24 de mayo. Oportunamente detalles.—Angel C. Castellar.
17330 v.m.19

MANUEL GARAY Y Cía.

En General Paz (Ranchos).—
El lunes 19 de mayo, a las 13,
700 VACUNOS 700
Detalle: 100 vacas gordas, 80 vaquillonas gordas, 10 novillos gordos, 40 mamones gordos, 100 vacas invernada, 30 vacas lecheras c|30 terneros al pie, 25 vacas c|25 tern., 150 vaquillonas de 1 a 2 años, 70 novillos de 1 a 2 años, 40 vacunos al corte. Yeguarizos: 16 de pecho y silla. Por más datos a n|escritorio en ésta. C. T. 79, Tucumán Constitución, 6.40.—Manuel Garay y Cía. 17650 v.18

PEDRO BORDENAVE

En Tapalqué, el sábado 17
mayo 1930, en mis instalaciones, a las 14 horas remataré:
2000 VACUNOS 2000
Detalle: 350 vacas gordas en lotes, muy buena hacienda nueva; 200 vacas secas en muy buen estado; 100 vaquillonas; 70 vacas con 70 terneros; 50 vacas con 50 terneros; 50 vacas con 50 terneros; 400 novillos mochos 2 1|2 años, buena clase y estado; 100 novillos a 2 años, marca líquida; 150 novillos a dos años; 170 id. 100 id.; 90 vacunos al corte; 100 novillos y borregos. Por más informes a mi escritorio Bolívar y Tapalqué. 17168 v.m.1[illegible]

CARMELO M. PI PUIG

En Villa Sauze F. C. O. El martes
20 de Mayo de 1930 a las 13 horas
850 VACUNOS 850
Incluso 400 novillos de 1 y 1|2 y 2 años en lotes de sola marca, 150 vacas y vaquillonas gordas; 50 vacas 50 crías y 100 vaquillonas 2 años 1 marca. 17616 v.19

REYRA WALLACE & Cía

Tambo en Domselaar, F. C. S.
Liquidación total de los tambos de don Vicente Cosentino, por disolución de sociedad. 70 vacas 70 terneros de días a un mes; 122 vacas 122 terneros 2 a 6 meses, 60 vacas servidas y adelantadas; 30 vaquillonas 3 años id.; 90 vaquillonas 2 y 2 1|2 servidas, 60 vaq. 1 1|2; 20 novillos de 1|2 y 1. 1 toro bueno servicio origen "Vivot"; 3 toros de servicio; 30 caballos y yeguas tiro y silla; 10 potros y potrancas.
El sábado 17 de mayo, a las 12 horas. Tren de Constitución a las 11.36. Informes, Cangallo 456. 17504 v.18

500 vacunos en Jeppener, F. C.

Sud. 100 vacas gordas; 120 vaquillonas 2 y 2 1|2 años gordas y especiales; 150 novillos 1 1|2 año; 40 vacas de invernada; 40 vaqs. 1 1|2 año; 40 vacunos al corte; 20 yeguarizos.
El domingo 18 de mayo, a las 13 horas. Tren de Constitución a las 11.36. Informes, Cangallo 456. 17504 v.18

SUAREZ BERNAT Y DIAZ

EN AMERICA (F. C. O.)
El Domingo 18 de Mayo
1.500 VACUNOS
INCLUSO 700 NOVILLOS
De acuerdo al siguiente detalle:
700 novillos Durham de 1 1|2 a 2 años, mochos, gran clase y estado, 100 uniforme; el resto vacas y vaquillonas con cría, gordas y de invernada. El remate dará comienzo a las 13.30 horas en punto. Informes en nuestros escritorios Avda. R. Sáenz Peña 530, Bs. As. y sucursal América, F. C. O. 4340 v.17

DOMINGO GRIPPO, Su sucesión
Remate y venta semanal de potros. Comisiones y consignaciones

150 yeguarizos, entrando de pecho y silla y chúcaros. Percherones, Clydesdale y livianos, sola marca y consignación del Dr. Celedonio Pereda. Además rodados, lonas, guarniciones, etc. Remataremos
El domingo 18 de mayo, a las 13 horas. Tren de Constitución a las 11.36. Informes, Cangallo 456. 17504 v.18

UNGARO & BARBARA

ADJUDICACION JUDICIAL DE BIENES
Los grandes talleres de carpintería mecánica y construcciones en madera.
John Wrigth y Sons Ltd. S. A.
Bolívar esq. Caseros
Todas sus valiosas existencias en maderas, mercaderías, el plantel de máquinas, camiones, automóviles, muebles, útiles, etc.
Los días 20, 21 y 22 de MAYO
A las 14 y 30
HOY en EXPOSICION
Seña 20 o|o — Comisión 10 o|o
UNGARO y BARBARA
Viamonte 863|65
4318 116

HOY a las 15

En n| casa VIAMONTE 863|65
4142 kl. papel imitación hilo,
formatos 58x92 de 48 rs., 58x92 de 38 1|2 kl., 72x92 de 20 kl., 58x62 de 60 rs. y 72x92, de 72 rs. Todo en perfecto estado. En lotes, por cuenta de quien corresponde. Seña, 20 o|o. Comisión, 10 o|o.
8000 kl. corcho aglomerado en
planchas prensadas de 0.90x0.60x2", especial para frigoríficos, aislación y otros destinos con pequeña avería. Vapor "Mont Kemel". En lotes, con intervención del seguro.
Hoy viernes a las 15, en nuestra casa Viamonte 863|65. Comisión, 10 o|o.
1316 cajas para tipos y 10 ar-
marios para los mismos, usadas pero en perfecto estado. En lotes, por cuenta de quien corresponde.
Hoy viernes, a las 15, en nuestra casa. Comisión, 10 o|o.
Ferretería: 8000 agujas para co-
ser lana, 16 doc. argollas para toros, 8 balanzas, 6000 bolitas de hierro, 27 doc. cadenas para autos y para toros, 36 doc. manijas de cerraduras, 24 doc. frascos goma líquida, 180 m. correa balata, 36 doc. fichas bronce, 18 faroles coloradas para buques, 14 fuegos de planchas, 97 doc. ruedas para camas, bisagras para cajones, molinillos, etc., 1 máq. para hacer medias completa.
Hoy viernes, a las 15, en nuestra casa. Comisión, 10 o|o.
Averías: 488 juegos de aceite-
ras para mesa niqueladas de 6 y 4 piezas, finas sin rotura con manchas en el níquel. 300 piezas loza de mesa, fuentes, platos, soperas etc., 322 chatas enlozadas en 2 tamaños clasificadas en sanas y averiadas, 7 piedras grandes de afilar, 276 mts. caños de goma para irrigador, 200 kls. papel ilustración, 44 doc. cortavidrios. En lotes, con intervención del seguro.
Hoy viernes a las 15. Comisión, 10 o|o.
136 rollos alambre Invencible
San Martín, alta resistencia, 17|15. Avería del vapor "Von Utrech". Con intervención de los agentes del Lloyd.
Hoy viernes, a las 15, en nuestra casa. Viamonte 863|65. Seña, 20 o|o. Comisión, 4 o|o.—Ungaro y Barbará. 4318 116

GUERRICO & WILLIAMS

HOY
A LAS 16 y 30 HORAS
EN N|. CASA, CARLOS PELLEGRINI 1042
RICAS ALFOMBRAS PERSAS
Un magnífico conjunto de riquísimas alfombras de las más importantes regiones de este gran centro de producción, Sparta, Beluchistán, Chiras, Bokara, Yildis, Tebris, Chirvan, Mirzapol, Carabah, Feraján, Kilim, etc., de lindos colores, preciosos dibujos, dimensiones elegidas para las exigencias del moblaje moderno.
HOY A LAS 16 y 30 HORAS — COMISION 10 o|o — **HOY**
GUERRICO & WILLIAMS
17681 116

Ricos muebles, artefactos luz, adornos, alfombras, cortinados, mercaderías para moblaje, etc., en el Hotel de Ventas Carlos Pellegrini 1042.
El lunes 19 de mayo, a las 13 y a las 20.—Guerrico y Williams. 17519 v.16

BUSTILLO & Cía.

EN EXPOSICION
Rico mobiliario antiguo y moderno; platería, alfombra, artefactos eléctricos, adornos, etc., que adornan la casa calle Amenabar, 1401 esquina Arribeños (a 2 cuadras de Cabildo). Tratándose de un rico y elegante mobiliario, cuyo detalle suprimimos por su larga extensión, rogamos a los interesados soliciten catálogos y realicen una visita a la exposición desde mañana, de 10 a 12 y de 14 a 32 horas. El remate se efectuará:
El lunes 19 y martes 20 de mayo, a las 20,30 horas (8.30 p. m.). Seña, 20 o|o. Comisión, 10 o|o.—Bustillo y Cía.—Florida 440, U. T. (31) 1343 y 5198. Nota: La propiedad se vende particularmente; tratar con los Sres. Lammerhirt y Tonny, 25 de Mayo, 145. 17673 1-16

Remates de mobiliarios en ca-
sas particulares. Tasaciones gratis de los mismos. Anticipos sobre ventas de mobiliarios. Compra-venta particular de campos, casas y terrenos. Hipotecas, seguros, comisiones, etc.— Bustillo y Cía.—Florida 440. U. T. (31) 1343 y 5198. 17674 1-16

Banco Municipal de Préstamos

AVENIDA DE MAYO 1073
U. T. RIVADAVIA 4516-7185
HOY
REMATE y EXHIBICION
Elegido un objeto en la exhibición, formule personalmente sus ofertas bajo sobre depositado el 20 o|o de la base en calidad de seña y podrá adquirirlo sin concurrir al remate.

ALHAJAS REMATE A las 14.30
En el 2o. piso se rematarán las alhajas correspondientes a los lotes 3101 al 4100. Se destacan entre ellas un par de aros de platino y oro con brillantes, base $ 2040 (lote 3657); un par de aros de platino con brillantes y diamantes, base $ 780 (lote 3973); un anillo de platino con brillantes y diamantes, base pesos 360 (lote 3480); un prendedor de oro con brillantes, diamantes y piedras, base 180 (lote 3237); además figuran anillos lisos, de sello y con piedras, gemelos, alfileres, cadenas, collares, relojes pulsera y de bolsillo de oro, plata, níquel y cobre, pulseras, etc. La venta proseguirá hasta el día 30 inclusive, con excepción de los sábados, a la misma hora. IMPORTANTE: Los lotes de alhajas se exhiben el día hábil anterior al de su venta de 14 a 18 hs. (sábados de 9 a 12).

VARIOS REMATE A las 14.30
Los objetos que se rematarán en el 2o. piso corresponden a los lotes 2101 al 2500. Artículos de bazar, ocho máquinas de escribir, dos portátiles, un aspirador de polvo eléctrico Electro Lux, base $ 20 (lote 2498); una cámara fotográficos, anteojos prismáticos, una caja de compás, base $ 24 (lote 2450); 291 útiles para cirugía, base $ 48 (lote 2145); un aparato eléctrico para masajes, base $ 8; lote 2407); máquinas perforadoras de cheques, un aparato de radiotelefonía con altoparlante, base $ 36 (lote 2163); 3 violines, victrolas, una cítara, base $ 5 (lote 2192); revólveres, pistolas, escopetas, ventiladores, cubiertos, etc.

ROPAS EXHIBICION De 14 a 18
Tapados de piel para señora, trajes de saco, sobretodos, impermeables, peramus, sacos y vestidos para señora, ropa blanca, interior y de abrigo, frazadas, colchas, carpetas, cortinas, cortes de género de lana, seda y casimir, pañuelos bordados, mantelería, etc. Remate desde el día 17 hasta el 28 inclusive, con excepción de los sábados, a las 14.30 horas. IMPORTANTE: Los lotes de ropas se exhiben el día hábil anterior al de su venta, de 14 a 18 hs. (sábados de 9 a 12).

SIN BASE REMATE ESPECIAL
Por orden de la Municipalidad de la Ciudad de Buenos Aires, de la usina en desuso del Hospital T. de Alvear, Warnes 2630 o Av. S. Martín 2383, el 17 del corriente a las 10 hs.: 9 motores, tableros de mármol, guinche rodante, tranformadores, compresores, generadores, gasómetros, calderas, etc. Exhibición hoy de 11 a 17 horas y mañana desde las 8 horas. Comisión 10 o|o. Seña 30 o|o.

Inscríbase en el registro de interesados y el Banco le avisará cuando dispone del objeto de su preferencia.
17710 116

LEOPOLDO SCANAVINO
Despensa muy bien surtida.
Mendoza 3896. Mercaderías en general, muebles, útiles y demás enseres. Después detalles. Rematará:
El sábado 17 de mayo, a las 9 horas. Informes: Florida 37 de 14 a 19. U
0532 Retiro.—L. Scanavino. 1-16

CABARROU & Cía.

HOY - AVERIAS
3065 mts.
ELASTICO para FAJAS
2600 mts. VARILLAS
3000 rollos PAPEL
Por cuenta de quien corresponda y con intervención de los Agentes de Seguros, 3065 mts. elástico para fajas, de algodón, en 30, 35 y 40 ctms. de alto. A las 16 horas.
2.600 mts. varillas para cua-
dros, 3000 rollos papeles pintados, pinceles varias clases, bocallaves, manijas, tiradores, bisagras, telas para óleo y 4 bigornias, avería, etc.
Camisetas, medias, calcetines,
tricotas, sacos, calzoncillos, pañuelos, frazadas, tiradores, cintos, reps de lana, seda cruda, lienzo, escharpes, alfombritas 400 frazadas avería ver un surtido de mercería. Comisión 10 o|o. A las 14.30 horas. Maipú 282. 17672 116

MUEBLES, MERCADERIAS Y ARTICULOS VARIOS

GUERRICO & WILLIAMS

HOY
A LAS 16 y 30 HORAS
EN N|. CASA, CARLOS PELLEGRINI 1042
RICAS ALFOMBRAS PERSAS
Un magnífico conjunto de riquísimas alfombras de las más importantes regiones de este gran centro de producción, Sparta, Beluchistán, Chiras, Bokara, Yildis, Tebris, Chirvan, Mirzapol, Carabah, Feraján, Kilim, etc., de lindos colores, preciosos dibujos, dimensiones elegidas para las exigencias del moblaje moderno.
HOY A LAS 16 y 30 HORAS — COMISION 10 o|o — **HOY**
GUERRICO & WILLIAMS
17681 116

Ricos muebles, artefactos luz, adornos, alfombras, cortinados, mercaderías para moblaje, etc., en el Hotel de Ventas Carlos Pellegrini 1042.
El lunes 19 de mayo, a las 13 y a las 20.—Guerrico y Williams. 17519 v.16

BUSTILLO & Cía.

EN EXPOSICION
Rico mobiliario antiguo y moderno; platería, alfombra, artefactos eléctricos, adornos, etc., que adornan la casa calle Amenabar, 1401 esquina Arribeños (a 2 cuadras de Cabildo). Tratándose de un rico y elegante mobiliario, cuyo detalle suprimimos por su larga extensión, rogamos a los interesados soliciten catálogos y realicen una visita a la exposición desde mañana, de 10 a 12 y de 14 a 32 horas. El remate se efectuará:
El lunes 19 y martes 20 de mayo, a las 20,30 horas (8.30 p. m.). Seña, 20 o|o. Comisión, 10 o|o.—Bustillo y Cía.—Florida 440, U. T. (31) 1343 y 5198. Nota: La propiedad se vende particularmente; tratar con los Sres. Lammerhirt y Tonny, 25 de Mayo, 145. 17673 1-16

Remates de mobiliarios en ca-
sas particulares. Tasaciones gratis de los mismos. Anticipos sobre ventas de mobiliarios. Compra-venta particular de campos, casas y terrenos. Hipotecas, seguros, comisiones, etc.— Bustillo y Cía.—Florida 440. U. T. (31) 1343 y 5198. 17674 1-16

Banco Municipal de Préstamos

AVENIDA DE MAYO 1073
U. T. RIVADAVIA 4516-7185
HOY
REMATE y EXHIBICION
Elegido un objeto en la exhibición, formule personalmente sus ofertas bajo sobre depositado el 20 o|o de la base en calidad de seña y podrá adquirirlo sin concurrir al remate.

ALHAJAS REMATE A las 14.30
En el 2o. piso se rematarán las alhajas correspondientes a los lotes 3101 al 4100. Se destacan entre ellas un par de aros de platino y oro con brillantes, base $ 2040 (lote 3657); un par de aros de platino con brillantes y diamantes, base $ 780 (lote 3973); un anillo de platino con brillantes y diamantes, base pesos 360 (lote 3480); un prendedor de oro con brillantes, diamantes y piedras, base 180 (lote 3237); además figuran anillos lisos, de sello y con piedras, gemelos, alfileres, cadenas, collares, relojes pulsera y de bolsillo

Dirección. Redacción y Administración
SAN MARTIN 344
U. T. 33. Avda. 7601. Coop. 2321 al 22 Cent.

LA NACION

Avisos y subscripciones
337 - FLORIDA - 347
U. T. 33 Avenida 7001

PALACE THEATRE

HOY-VIERNES 16

Metro-Goldwyn-Mayer
presenta
á

Stan Laurel y Oliver Hardy

VIDA NOCTURNA

TOTALMENTE HABLADA EN CASTELLANO

LA PELICULA MAS DIVERTIDA QUE SE HA PRODUCIDO

PARA DESTERNILLARSE DE RISA

PARA REIR A MANDIBULA BATIENTE

SE EXHIBE TODOS LOS DIAS
con

NOCHES DEL DESIERTO

Magnífica producción interpretada por
JOHN GILBERT
Mary Nolan y Ernest Torrence

HOY VIERNES 16
Cine ERYX
La primera película hablada en alemán
VILMA BANKY y JOSEPH SCHILDKRAUT en
DIE SCHNSUCHT JEDER FRAU

ESPADAS Y CORAZONES

El grandioso film con canciones por
RAMON NOVARRO
SE EXHIBE TODOS LOS DIAS EN EL
CAPITOL THEATRE